



# OBSERVATORIO DEL MERCADO DE TRABAJO

# 2015

# Índice

<b>1. Datos generales y principales aspectos a tener en consideración</b>	<b>5</b>
<b>2. Paro registrado</b>	<b>8</b>
2.1. Evolución del paro registrado.....	9
2.2. Paro registrado según género y edad.....	11
2.3. Paro registrado por nivel académico.....	15
2.4. Tiempo de búsqueda de empleo.....	18
2.5. Ámbito de búsqueda de empleo.....	20
2.6. El paro registrado por áreas de conocimiento.....	20
2.7. Paro registrado según actividad económica de la última empresa en la que los trabajadores han prestado sus servicios.....	25
<b>3. Ocupaciones</b>	<b>29</b>
3.1. Ocupaciones más demandadas por los trabajadores inscritos en las Oficinas de Empleo.....	32
3.2. Ocupaciones más demandadas por los hombres.....	34
3.3. Ocupaciones más demandadas por las mujeres.....	38
3.4. Ocupaciones demandadas de forma similar tanto por los hombres como por las mujeres.....	41
3.5. Ocupaciones más demandadas por grupo ocupacional.....	43
3.5.1. Grupo1: Directores y gerentes.....	43
3.5.2. Grupo2: Técnicos y profesionales científicos e intelectuales.....	44
3.5.3. Grupo 3: Técnicos; profesionales de apoyo.....	47
3.5.4. Grupo 4: Empleados contables, administrativos y otros empleados de oficina.....	49
3.5.5. Grupo 5: Trabajadores de los servicios de restauración, personales, protección y vendedores.....	50
3.5.6. Grupo 6: Trabajadores cualificados en el sector agrícola, ganadero, forestal y pesquero.....	52
3.5.7. Grupo 7: Artesanos y trabajadores cualificados de las industrias manufactureras y la construcción (excepto los operadores de instalaciones y maquinaria).....	52
3.5.8. Grupo 8: Operadores de instalaciones y maquinaria, y montadores.....	55
3.5.9. Grupo 9: Ocupaciones elementales.....	57

3.6.	Ocupaciones más contratadas según género.....	58
3.7.	Ocupaciones más contratadas según provincia.....	65
3.8.	Ocupaciones más contratadas por grupo de edad.....	71
3.9.	Ocupaciones más contratadas por grupo ocupacional.....	78
3.10.	Ocupaciones más contratadas con contrato indefinido por grupo ocupacional.....	82
<b>4.</b>	<b>Contratación</b>	<b>86</b>
4.1.	Evolución de la contratación.....	88
4.2.	La contratación según modalidad.....	90
4.3.	La contratación según género y edad.....	93
4.4.	Los contratos según el nivel académico.....	98
4.5.	La contratación por actividad económica.....	100
<b>5.</b>	<b>Trabajadores extranjeros</b>	<b>114</b>
5.1.	Evolución del paro registrado entre los trabajadores extranjeros.....	115
5.2.	Paro registrado entre los trabajadores extranjeros (género, edad, nivel formativo).....	116
5.3.	Tiempo de búsqueda de empleo.....	118
5.4.	Actividad económica.....	119
5.5.	Evolución de la contratación a extranjeros según nacionalidad y provincia.....	121
5.6.	Contratos realizados a extranjeros según nacionalidad y género.....	123
5.7.	Contratos realizados a extranjeros según género y grupo de edad.....	124
5.8.	Contratos realizados a extranjeros según actividad económica y provincia.....	124
5.9.	Contratos realizados a extranjeros según ocupación.....	132
<b>6.</b>	<b>Empleo y Discapacidad</b>	<b>135</b>
6.1.	Evolución del paro registrado.....	136
6.2.	Paro registrado según género y edad.....	137
6.3.	Paro registrado según nivel académico.....	139
6.4.	Paro registrado según tipo de discapacidad.....	139
6.5.	Tiempo de búsqueda de empleo.....	140
6.6.	Paro registrado según sector económico de la última empresa en la que los trabajadores han prestado sus servicios.....	141
6.7.	Evolución de la contratación.....	142
6.8.	La contratación según género y edad.....	143

6.9. La contratación según modalidad.....	145
6.10. Duración media en días de los contratos temporales.....	146
6.11. La contratación por sector económico.....	147
6.12. Los contratos por ocupación.....	148
<b>ANEXOS</b>	<b>151</b>
• Anexo 1: Ocupaciones más demandadas (50 y más demandas) por los trabajadores inscritos en las oficinas de empleo.....	152
• Anexo 2: Ocupaciones más contratadas (50 y más contratos).....	174



## **1. DATOS GENERALES Y PRINCIPALES ASPECTOS A TENER EN CONSIDERACIÓN**

El mercado de trabajo aragonés ha presentado durante 2015 unos datos finales mejores que en 2014, con una disminución del paro registrado y un aumento del número de contrataciones comunicadas.

Los aspectos más significativos que caracterizan su evolución durante este año son:

- Disminución del paro registrado. La cifra de desempleados en Aragón al término de 2015 asciende a 89.284 personas, con una bajada del 12,10% respecto al año 2014, que supone 12.288 parados menos. Este descenso se ha repartido a lo largo del año, produciéndose solo incrementos en los meses de enero, agosto y octubre.
- Por género, el desempleo se distribuye entre un 45,46% para los hombres y un 54,54% para las mujeres.
- La disminución del número de parados ha tenido reflejo en todas las provincias, siendo más intensa en Teruel y Huesca, con bajadas del 14,07% y del 12,33%, respectivamente, que en Zaragoza donde retrocede el 11,81%.
- Por sectores económicos, el descenso ha sido generalizado. El sector Servicios muestra el mayor descenso en valores absolutos respecto a 2014, con 5.670 parados menos. En términos relativos, los datos más significativos son para Construcción con una bajada del 26,46%.
- Casi la mitad de los parados en Aragón (45,53%) se encuadran en el grupo de edad de 25 a 44 años, seguido de los mayores de 45 años que se cifran en el 45,40%. Los jóvenes de menos de 25 años suponen el 9,07%.
- El colectivo que mayores dificultades tiene para incorporarse al mercado laboral son los mayores de 60 años (tardan de media 1.180 días), y en especial las mujeres de este grupo (1.339 días). Existe una relación directa entre la edad y la duración media de la demanda en desempleo, ya que conforme aumenta la primera también lo hace la segunda.
- Respecto al nivel académico de los desempleados, el 68,33% posee estudios de Primera Etapa de Educación Secundaria o inferior. En los niveles de formación superior hay más mujeres que hombres.
- Ha aumentado el número de contratos firmados en Aragón. En 2015 se suscribieron 507.981, con un incremento en el año del 9,76% (45.177 contratos más que en 2014). En el conjunto nacional el incremento fue del 11,06%.
- De cada 100 contratos firmados en Aragón en 2015, 56 han sido suscritos por hombres y 44 por mujeres. La evolución ha sido positiva para ambos géneros y de similar intensidad (+9,81% para ellos y +9,70% para ellas).
- Por edad, las personas entre 25 y 44 años han suscrito el 59,02% de los contratos; las de 45 o más años el 22,93% y las menores de 25 años el 18,05% restante.

- El 8,19% de los contratos rubricados en Aragón son de carácter indefinido; en el año han aumentado un 13,08%. La contratación temporal creció un 9,47%.
- Los trabajadores extranjeros firman el 24,49% de los contratos en Aragón. Entre ellos la contratación ha aumentado un 8,34% en el año (con 9.577 firmas más que en 2014). Las diferencias por género son más significativas que en la contratación general: el 64,19% de las rúbricas son masculinas.
- Sólo las 9 ocupaciones que registran más contratos acumulan más de la mitad de los rubricados en la Comunidad (50,57%). Aquellas ocupaciones que requieren menor cualificación (Grupo 9) son lo suficientemente concurridas como para acaparar 4 de cada 10 contratos (41,04%).

<b>AÑO 2015</b>	<b>TOTAL</b>	<b>VARIACIÓN RESPECTO AL AÑO ANTERIOR</b>
<b>Parados a 31 de diciembre</b>	89.284	-12,10%
<b>Contratos acumulados en el año</b>	507.981	+9,76%
<b>Contratos indefinidos acumulados en el año</b>	41.621	+13,08%
<b>Contratos realizados a extranjeros en el año</b>	124.420	+8,34%



## 2. PARO REGISTRADO



## 2.1. Evolución del paro registrado

- A fecha 31 de diciembre de 2015, el paro registrado en las Oficinas de Empleo del INAEM asciende a 89.284 personas. Por otro lado, la Encuesta de Población Activa (a partir de ahora EPA) del cuarto trimestre estima el número de desempleados en Aragón en 93.700. La diferencia se debe a que mientras el Servicio Público de Empleo contabiliza el número de personas inscritas en las Oficinas de Empleo, el INE<sup>1</sup> define el término parado como el conjunto de personas de 16 o más años que durante el periodo de referencia han estado sin trabajo, disponibles para trabajar y buscando activamente empleo, así como aquellos que habiendo encontrado ya un trabajo están a la espera de incorporarse a él, siempre que verifiquen las dos primeras condiciones. Por tanto, conviene precisar que los datos que se ofrecen desde el Servicio Público de Empleo, dibujan un perfil bastante aproximado de la realidad aragonesa, pero se obtienen desde distinta metodología que los facilitados por el INE en la Encuesta de Población Activa.

<b>EVOLUCIÓN DEL PARO REGISTRADO SEGÚN ÁMBITO TERRITORIAL</b>		
	<b>Diciembre 2015</b>	<b>Variación año anterior (%)</b>
Huesca	11.927	-12,33%
Teruel	8.396	-14,07%
Zaragoza	68.961	-11,81%
<b>Aragón</b>	<b>89.284</b>	<b>-12,10%</b>
España	4.093.508	-7,96%

- Si se compara el paro registrado a 31 de diciembre de 2015 con el dato del año anterior, se observa una disminución del desempleo en Aragón del 12,10%, dato que contrasta con el agregado nacional el cual presenta una disminución del 7,96%. Esta tendencia se repite en todas las provincias, en Huesca y Teruel descenso ha sido superior a la media aragonesa, con un 12,33% y un 14,07% menos que en el año anterior, mientras que en la provincia de Zaragoza disminuye un 11,81%. La tasa de paro medida por la EPA (Encuesta de Población Activa) en el cuarto trimestre de 2015 es, para Aragón, del 14,60%, y para España del 20,90%.

<sup>1</sup> INE: Instituto Nacional de Estadística.

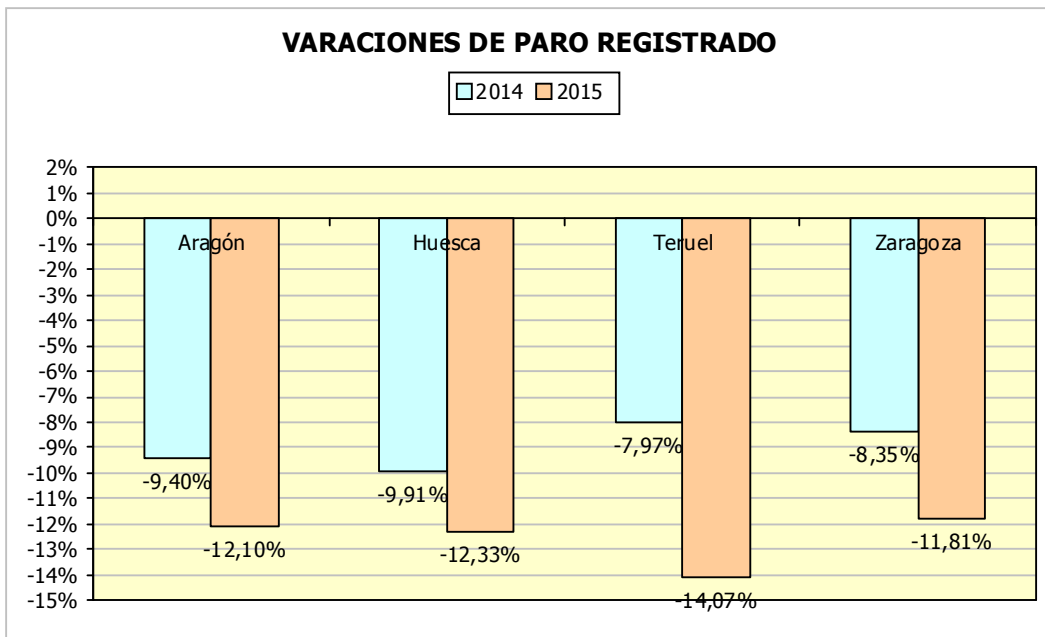

- El seguimiento mensual de la cifra de paro registrado muestra un notable descenso en la primera mitad del año. Para el segundo semestre, se produce un ligero aumento que finaliza con el descenso producido en el último trimestre, donde nos situamos en cifras por debajo a las de 2010.

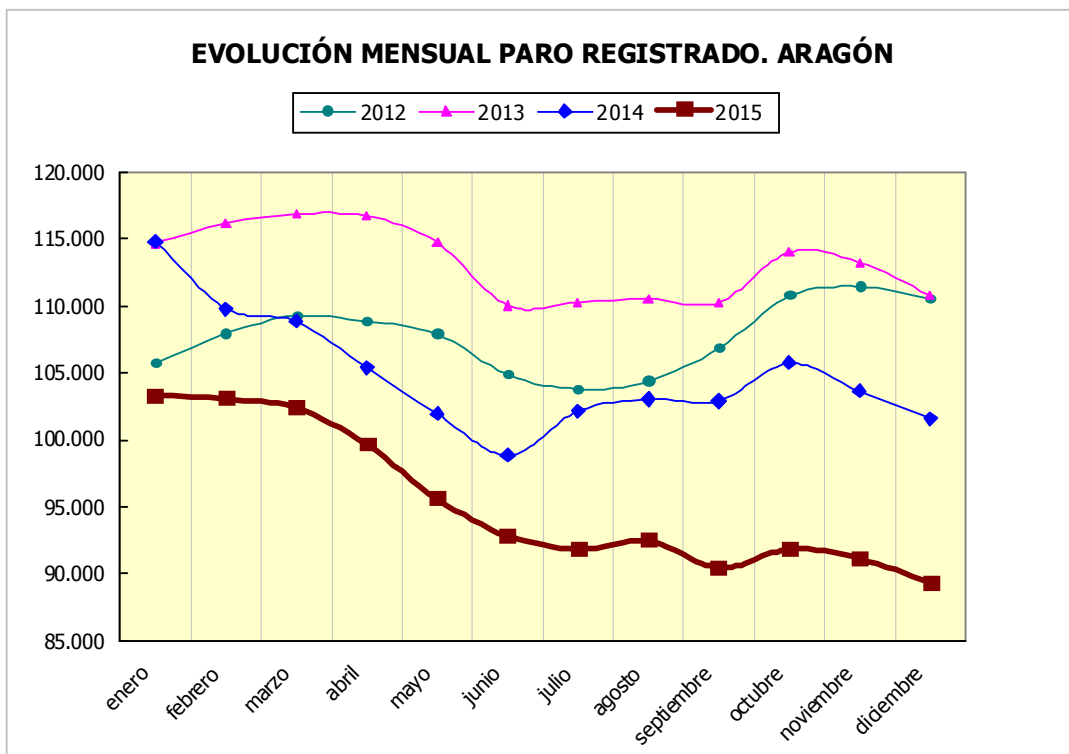

## 2.2. Paro registrado según género y edad

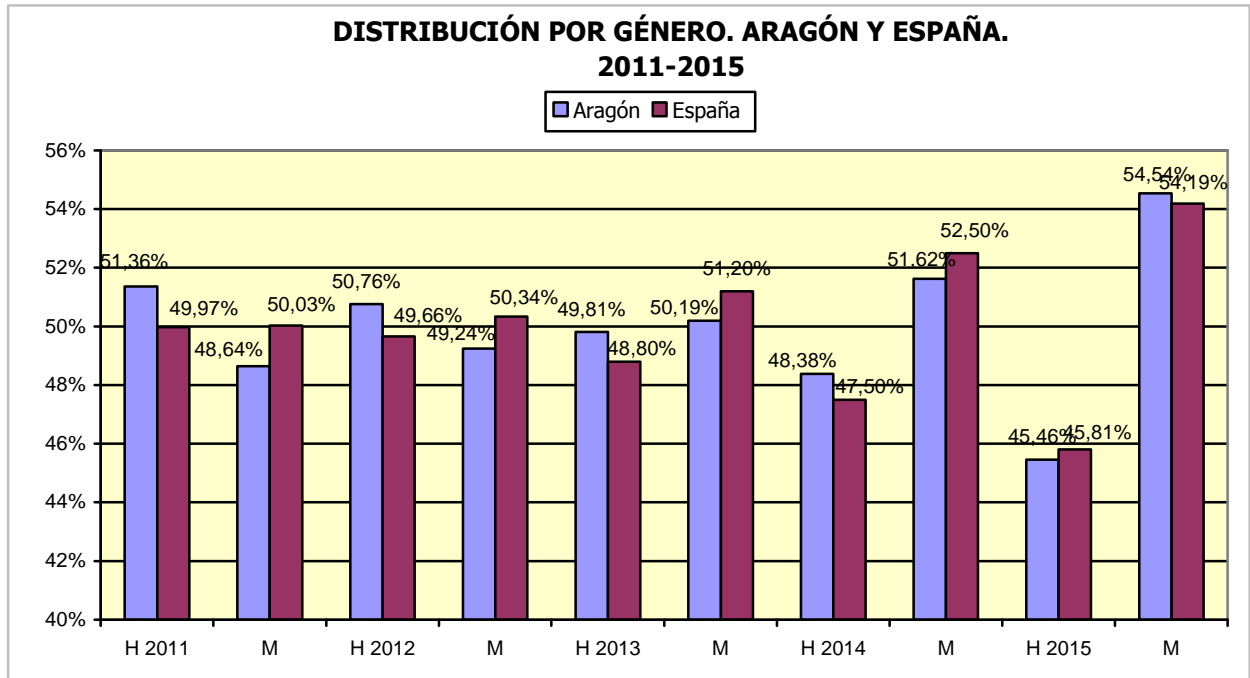

- Actualmente las mujeres superan a los hombres en número de parados.
- Si se observa la incidencia del paro registrado por género y provincia, Zaragoza muestra las diferencias más acusadas (10,28 puntos porcentuales), mientras que Huesca y Teruel tienen una distribución prácticamente equitativa (6,06 y 3,43 puntos porcentuales).

	Huesca		Teruel		Zaragoza		Aragón	
	Total	%	Total	%	Total	%	Total	%
<b>Hombres</b>	5.602	46,97%	4.054	48,28%	30.936	44,86%	40.592	45,46%
<b>Mujeres</b>	6.325	53,03%	4.342	51,72%	38.025	55,14%	48.692	54,54%
<b>Total</b>	<b>11.927</b>	<b>100%</b>	<b>8.396</b>	<b>100%</b>	<b>68.961</b>	<b>100%</b>	<b>89.284</b>	<b>100%</b>

- Según el grupo de edad, el 45,53% es mayor de 45 años, seguido del 45,40% que tienen entre 25 y 44 años, y el 9,07% restante es menor de 25 años.
- Elas son más numerosas en todos los tramos desde los 25 años.

PARO REGISTRADO SEGÚN EDAD Y GÉNERO. ARAGÓN Y PROVINCIAS. AÑO 2015.								
	Huesca		Teruel		Zaragoza		Aragón	
Edad	H	M	H	M	H	M	H	M
<20	154	137	111	77	833	650	1.098	864
20-24	401	412	355	326	2.369	2.271	3.125	3.009
25-29	536	665	387	479	2.800	3.279	3.723	4.423
30-34	536	785	411	491	3.032	3.924	3.979	5.200
35-39	698	940	486	586	3.710	5.206	4.894	6.732
40-44	682	855	477	562	3.878	5.132	5.037	6.549
45-49	729	785	477	558	4.142	4.905	5.348	6.248
50-54	679	621	531	519	3.913	4.492	5.123	5.632
55-59	749	688	550	494	3.965	4.838	5.264	6.020
>=60	438	437	269	250	2.294	3.328	3.001	4.015
<b>Total</b>	<b>5.602</b>	<b>6.325</b>	<b>4.054</b>	<b>4.342</b>	<b>30.936</b>	<b>38.025</b>	<b>40.592</b>	<b>48.692</b>

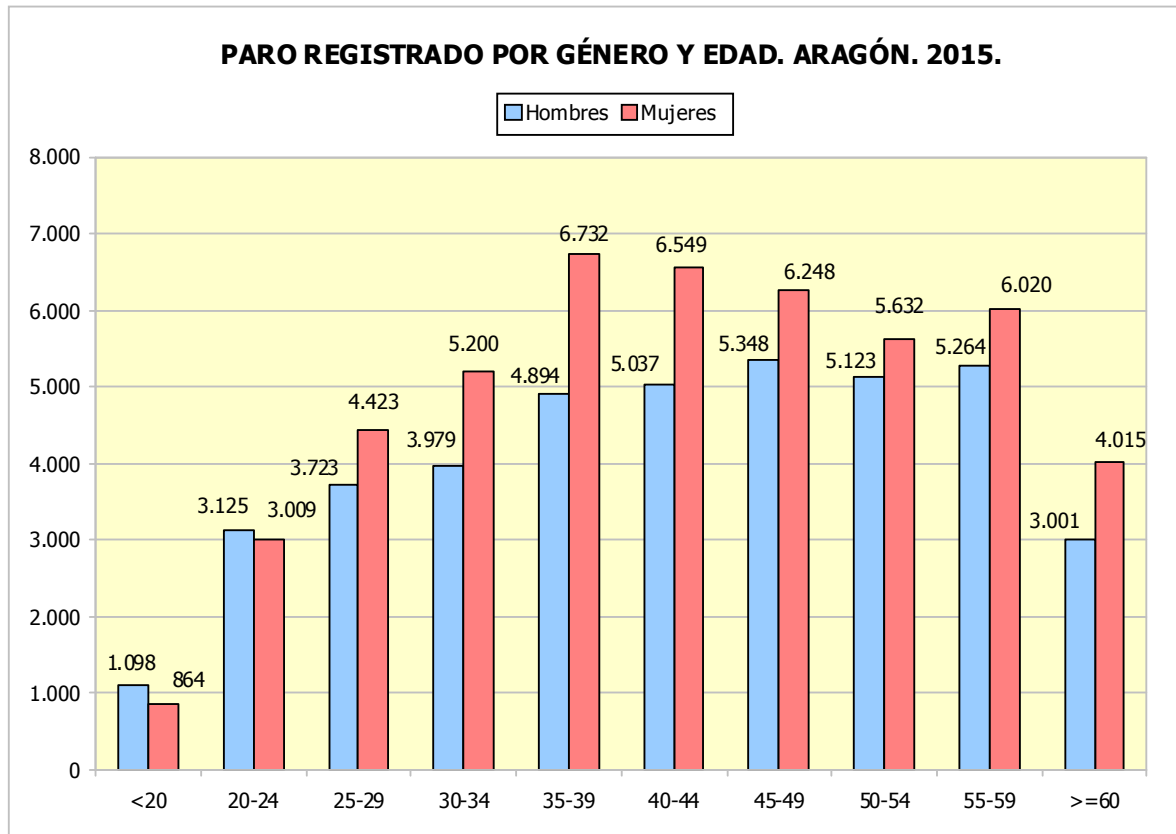

- La siguiente tabla muestra el peso del paro registrado por intervalos de edad sobre el total de su género. En el conjunto de la Comunidad son las edades centrales las que acumulan el mayor porcentaje de desempleados. Entre los 35 y 49 años se concentra el 37,64% de los varones y el 40,11% de las mujeres.

PESO DEL PARO REGISTRADO SEGÚN EDAD Y GÉNERO. ARAGÓN Y PROVINCIAS. AÑO 2015. (%)								
	Huesca		Teruel		Zaragoza		Aragón	
Edad	H	M	H	M	H	M	H	M
<20	2,75%	2,17%	2,74%	1,77%	2,69%	1,71%	2,70%	1,77%
20-24	7,16%	6,51%	8,76%	7,51%	7,66%	5,97%	7,70%	6,18%
25-29	9,57%	10,51%	9,55%	11,03%	9,05%	8,62%	9,17%	9,08%
30-34	9,57%	12,41%	10,14%	11,31%	9,80%	10,32%	9,80%	10,68%
35-39	12,46%	14,86%	11,99%	13,50%	11,99%	13,69%	12,06%	13,83%
40-44	12,17%	13,52%	11,77%	12,94%	12,54%	13,50%	12,41%	13,45%
45-49	13,01%	12,41%	11,77%	12,85%	13,39%	12,90%	13,18%	12,83%
50-54	12,12%	9,82%	13,10%	11,95%	12,65%	11,81%	12,62%	11,57%
55-59	13,37%	10,88%	13,57%	11,38%	12,82%	12,72%	12,97%	12,36%
>=60	7,82%	6,91%	6,64%	5,76%	7,42%	8,75%	7,39%	8,25%
<b>Total</b>	<b>100%</b>	<b>100%</b>	<b>100%</b>	<b>100%</b>	<b>100%</b>	<b>100%</b>	<b>100%</b>	<b>100%</b>

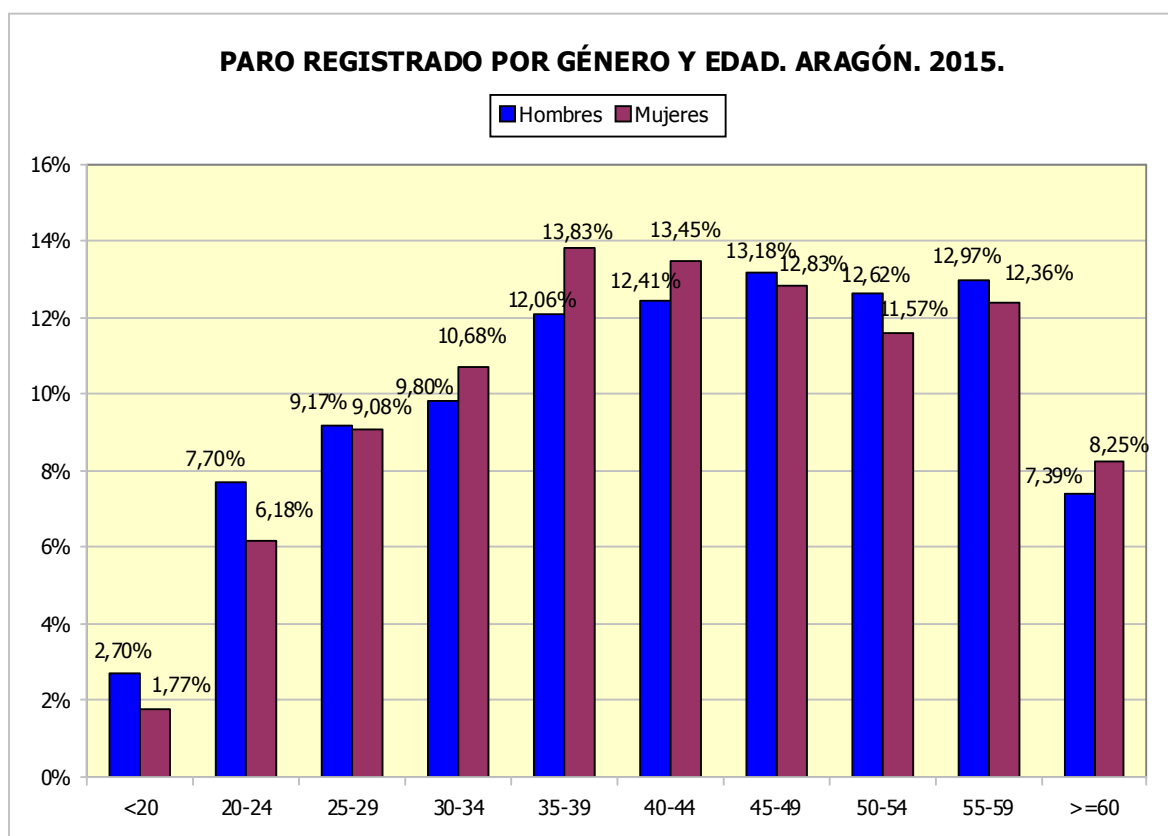

- La edad media de los desempleados en Aragón se cifra en 42,36 años, la más elevada de los últimos nueve años. El incremento se ha producido tanto para los varones, a pesar de que su edad media es inferior (42,18), como para las mujeres (42,51). Si se comparan los datos con los de 2014, la evolución según género ha sido muy similar con un aumento para los varones del 1,56% y para las féminas del 1,69%.

<b>EDAD MEDIA DE LOS TRABAJADORES. ARAGÓN.</b>						
	<b>2010</b>	<b>2011</b>	<b>2012</b>	<b>2013</b>	<b>2014</b>	<b>2015</b>
<b>Hombres</b>	38,71	39,20	39,98	40,79	41,53	42,18
<b>Mujeres</b>	39,30	39,70	40,26	40,97	41,81	42,51
<b>Total</b>	<b>38,99</b>	<b>39,44</b>	<b>40,12</b>	<b>40,88</b>	<b>41,67</b>	<b>42,36</b>

<b>PARO REGISTRADO POR EDAD (%). ESPAÑA - ARAGÓN. 2015.</b>				
<b>Edad</b>	<b>España</b>		<b>Aragón</b>	
	<b>T</b>	<b>%</b>	<b>T</b>	<b>%</b>
<b>&lt;20</b>	73.825	1,80%	1.962	2,20%
<b>20-24</b>	268.352	6,56%	6.134	6,87%
<b>25-29</b>	376.803	9,20%	8.146	9,12%
<b>30-34</b>	428.888	10,48%	9.179	10,28%
<b>35-39</b>	515.621	12,60%	11.626	13,02%
<b>40-44</b>	530.852	12,97%	11.586	12,98%
<b>45-49</b>	559.720	13,67%	11.596	12,99%
<b>50-54</b>	521.838	12,75%	10.755	12,05%
<b>55-59</b>	503.661	12,30%	11.284	12,64%
<b>&gt;=60</b>	313.948	7,67%	7.016	7,86%
<b>Total</b>	<b>4.093.508</b>	<b>100%</b>	<b>89.284</b>	<b>100%</b>

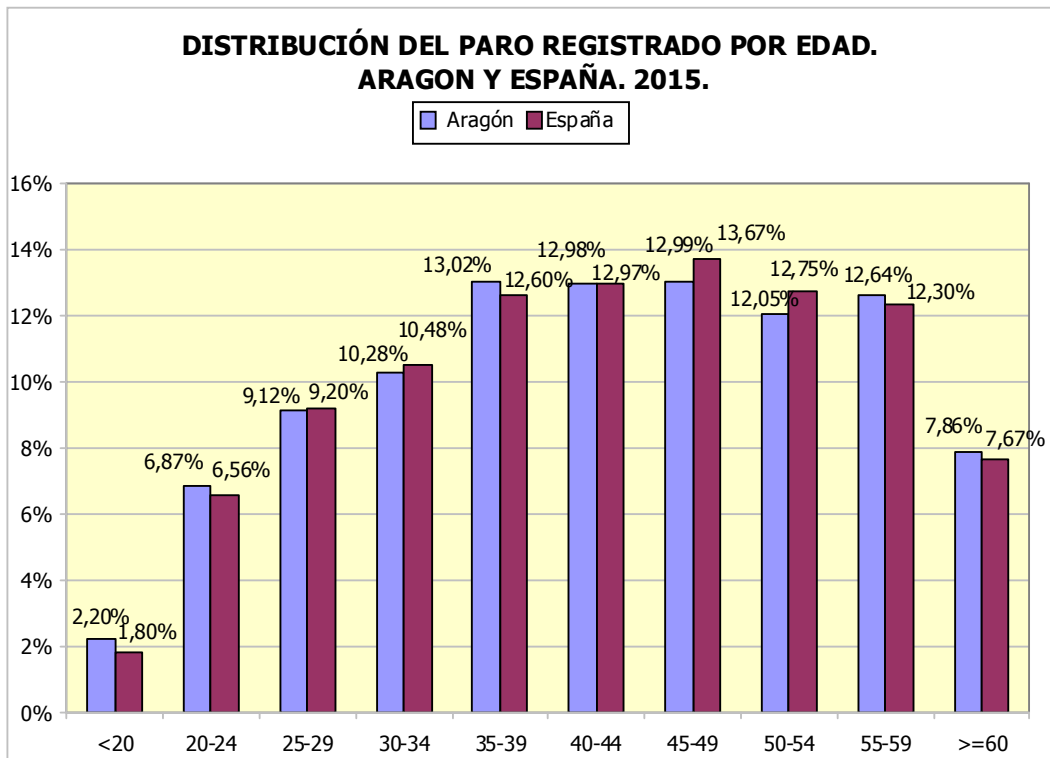

### 2.3. Paro registrado por nivel académico

- Al analizar el nivel académico de los desempleados en Aragón se observa que casi la mitad de los desocupados poseen estudios de Primera Etapa de Educación Secundaria (48,66%) y los que no han alcanzado tan siquiera esa titulación llegan hasta el 19,67% del total de los parados. El 15,88% ha finalizado la Segunda Etapa de Educación Secundaria y el 15,79% la Enseñanza Superior.
- El reparto es distinto por género, las mujeres acumulan mayor porcentaje de parados que los hombres en las titulaciones superiores. Tanto en Segunda Etapa de Educación Secundaria como en Enseñanza Superior, ellas son más que los hombres. Los varones son mayoría en Primera Etapa de Educación Secundaria y Estudios Primarios o inferior.

PARO REGISTRADO POR NIVEL ACADÉMICO. PROVINCIA Y GÉNERO. 2015.								
Nivel Académico	Huesca		Teruel		Zaragoza		Aragón	
	H	M	H	M	H	M	H	M
<b>Educación Primaria o inferior</b>	1.620	1.748	1.411	1.313	5.502	5.964	8.533	9.025
<b>Primera Etapa de Educ. Secundaria</b>	2.654	2.415	1.733	1.647	16.713	18.286	21.100	22.348
<b>Segunda Etapa de Educ. Secundaria:</b>								
- Bachillerato	415	506	200	217	2.609	3.371	3.224	4.094
- Enseñanza media de formación profesional	299	483	276	393	2.240	3.168	2.815	4.044
<b>Enseñanza Superior:</b>								
- De formación profesional	252	385	208	268	1.600	2.440	2.060	3.093
- Universitaria	362	788	226	504	2.272	4.796	2.860	6.088
<b>Total</b>	<b>5.602</b>	<b>6.325</b>	<b>4.054</b>	<b>4.342</b>	<b>30.936</b>	<b>38.025</b>	<b>40.592</b>	<b>48.692</b>

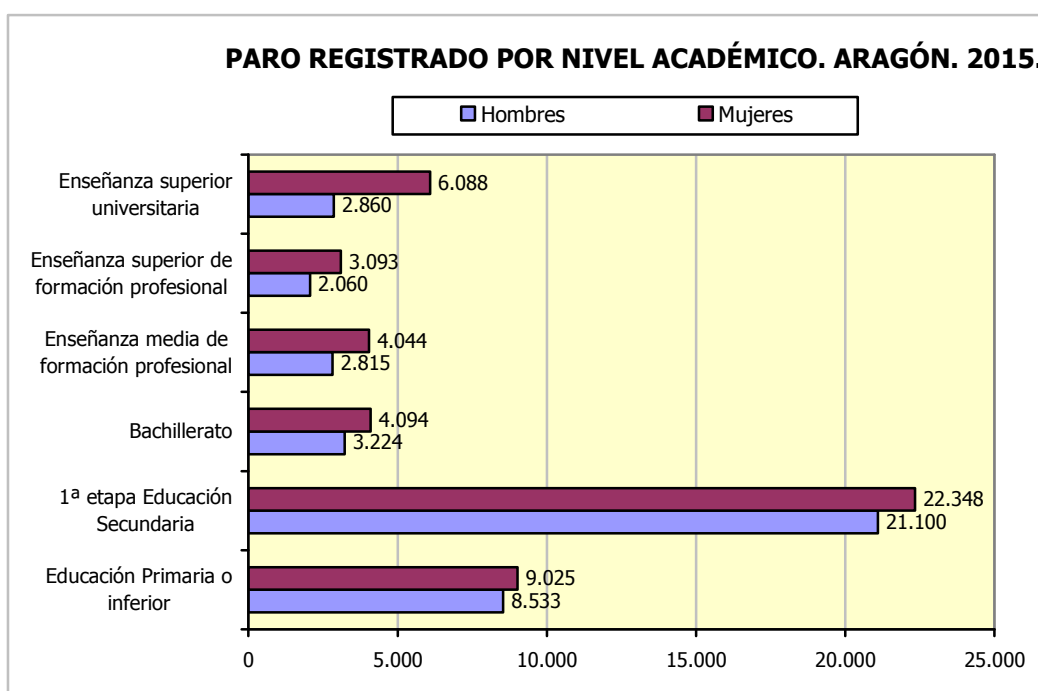

<b>PARO REGISTRADO POR NIVEL ACADÉMICO (%). 2015.</b>								
Nivel Académico	Huesca		Teruel		Zaragoza		Aragón	
	H	M	H	M	H	M	H	M
<b>Educación Primaria o inferior</b>	28,92%	27,64%	34,81%	30,24%	17,79%	15,68%	21,02%	18,53%
<b>Primera Etapa de Educ. Secundaria</b>	47,38%	38,18%	42,75%	37,93%	54,02%	48,09%	51,98%	45,90%
<b>Segunda Etapa de Educ. Secundaria:</b>								
- Bachillerato	7,41%	8,00%	4,93%	5,00%	8,43%	8,87%	7,94%	8,41%
- Enseñanza media de formación profesional	5,34%	7,64%	6,81%	9,05%	7,24%	8,33%	6,93%	8,31%
<b>Enseñanza Superior:</b>								
- De formación profesional	4,50%	6,09%	5,13%	6,17%	5,17%	6,42%	5,07%	6,35%
- Universitaria	6,46%	12,46%	5,57%	11,61%	7,34%	12,61%	7,05%	12,50%
<b>Total</b>	100%	100%	100%	100%	100%	100%	100%	100%

- Si al análisis añadimos la variable edad, se observa que las mujeres desempleadas presentan un perfil de estudios mucho más elevado que los varones: destaca la diferencia que hay entre los universitarios de 25 a 44 años, ya que en el caso de las mujeres representan el 17,37% del desempleo total de su sexo, y en el de los varones tan sólo el 9,60%.

<b>PARO REGISTRADO SEGÚN EDAD Y NIVEL ACADÉMICO. HOMBRES. ARAGÓN. 2015.</b>						
Nivel Académico	< 25 años		25 – 44 años		>= 45 años	
	T	%	T	%	T	%
<b>Educación Primaria o inferior</b>	576	13,64%	3.590	20,36%	4.367	23,31%
<b>Primera Etapa de Educ. Secundaria</b>	2.391	56,62%	8.602	48,78%	10.107	53,94%
<b>Segunda Etapa de Educ. Secundaria:</b>						
- Bachillerato	260	6,16%	1.112	6,31%	1.852	9,88%
- Enseñanza media de formación profesional	584	13,83%	1.418	8,04%	813	4,34%
<b>Enseñanza Superior:</b>						
- De formación profesional	254	6,01%	1.219	6,91%	587	3,13%
- Universitaria	158	3,74%	1.692	9,60%	1.010	5,39%
<b>Total</b>	<b>4.223</b>	<b>100%</b>	<b>17.633</b>	<b>100%</b>	<b>18.736</b>	<b>100%</b>



**PARO REGISTRADO SEGÚN EDAD Y NIVEL ACADÉMICO.  
MUJERES. ARAGÓN. 2015.**

Nivel Académico	< 25 años		25 – 44 años		≥ 45 años	
	T	%	T	%	T	%
Educación Primaria o inferior	557	14,38%	4.528	19,77%	3.940	17,98%
Primera Etapa de Educ. Secundaria	1.988	51,33%	8.650	37,77%	11.710	53,43%
Segunda Etapa de Educ. Secundaria:						
- Bachillerato	283	7,31%	1.821	7,95%	1.990	9,08%
- Enseñanza media de formación profesional	441	11,39%	1.940	8,47%	1.663	7,59%
Enseñanza Superior:						
- De formación profesional	226	5,84%	1.987	8,68%	880	4,02%
- Universitaria	378	9,76%	3.978	17,37%	1.732	7,90%
<b>Total</b>	<b>3.873</b>	<b>100%</b>	<b>22.904</b>	<b>100%</b>	<b>21.915</b>	<b>100%</b>

**PARO REGISTRADO SEGÚN EDAD, GÉNERO Y NIVEL ACADÉMICO  
(%). ARAGÓN. 2015.**

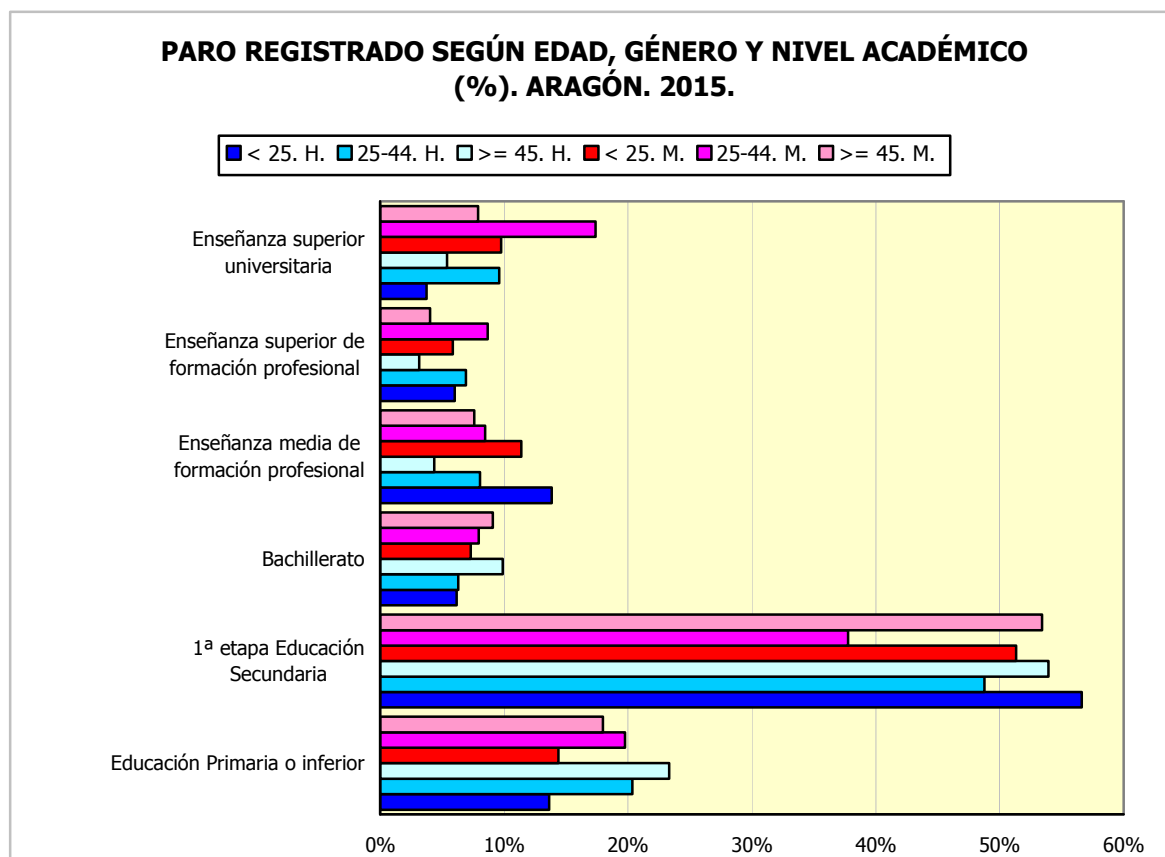

## 2.4. Tiempo de búsqueda de empleo

- La duración media de la demanda en desempleo de los parados en diciembre de 2015 ha sido de 555 días frente a los 503 días de 2014. Esto significa que se ha mantenido la inscripción de la demanda y ello lleva a incrementos de la media.
- Por género hay una enorme diferencia, ya que la brecha entre hombres y mujeres es de 134 días. A los varones les supone una media de 482 días encontrar trabajo, mientras que para las mujeres son 616 días. Existe una relación positiva entre la edad y la duración media de la demanda en desempleo, ya que conforme aumenta la primera también lo hace la segunda. Así pues, la máxima se encuentra en los mayores de 60 años (1.339 días en féminas y 967 en hombres).

<b>DURACIÓN MEDIA DE LA DEMANDA EN DESEMPLEO SEGÚN EDAD Y GÉNERO. ARAGÓN. (DÍAS)</b>												
Edad	2012			2013			2014			2015		
	Hombre	Mujer	Total	Hombre	Mujer	Total	Hombre	Mujer	Total	Hombre	Mujer	Total
<20	163	155	160	157	156	157	147	156	151	131	158	143
20-24	179	183	181	194	209	201	186	209	197	170	206	188
25-29	196	231	213	224	265	245	221	269	245	215	283	252
30-34	241	302	272	261	337	301	265	363	317	270	377	331
35-39	279	365	323	303	401	354	311	421	371	318	446	392
40-44	311	410	360	352	457	406	363	492	432	382	523	462
45-49	400	480	438	456	540	497	494	568	531	504	613	562
50-54	478	591	534	550	633	591	603	694	649	650	713	683
55-59	594	869	728	674	937	804	787	1.000	896	874	1.058	972
>=60	658	1.142	910	736	1.159	958	831	1.238	1.052	967	1.339	1.180
<b>Total</b>	<b>341</b>	<b>454</b>	<b>397</b>	<b>395</b>	<b>510</b>	<b>453</b>	<b>438</b>	<b>564</b>	<b>503</b>	<b>482</b>	<b>616</b>	<b>555</b>

- Si se estudia la duración media de la demanda en desempleo y el nivel académico del demandante, el mayor valor se encuentra en Primera Etapa de Educación Secundaria (612 días), debido a que el colectivo femenino alcanza aquí su cota máxima (703 días). Los hombres que más tardan en encontrar un empleo son los de Primera Etapa de Educación Secundaria y Bachillerato con 516 y 548 días, respectivamente.

<b>DURACIÓN MEDIA DE LA DEMANDA EN DESEMPLEO EN DÍAS SEGÚN NIVEL ACADÉMICO Y GÉNERO. ARAGÓN. 2015</b>			
Nivel Académico	Hombres	Mujeres	Total
<b>Educación Primaria o inferior</b>	476	577	528
<b>Primera Etapa de Educ. Secundaria</b>	516	703	612
<b>Segunda Etapa de Educ. Secundaria:</b>			
- Bachillerato	548	609	582
- Enseñanza media de formación profesional	340	547	462
<b>Enseñanza Superior:</b>			
- De formación profesional	359	500	444
- Universitaria	401	462	442
<b>Total</b>	<b>482</b>	<b>616</b>	<b>555</b>

- El peso de los parados de larga duración sobre el total es del 39,67%, 0,41 puntos porcentuales por encima de 2014. Si se hace un estudio por tramos de edad, el porcentaje de parados de larga duración se incrementa conforme aumentamos la edad; los mayores de 45 años alcanzan el 54,90%. Si comparamos con el año anterior todos los tramos de edad han descendido; los menores de 25 años y los de 25 a 44 años un 23,15% y un 16,52% respectivamente, y el colectivo de 45 y más años presenta una disminución del 7,29%.

<b>TRABAJADORES PARADOS DE LARGA DURACIÓN*. 2015.</b>			
<b>Edad</b>	<b>N</b>	<b>% sobre total grupo de edad</b>	<b>% variación año anterior</b>
<b>&lt;25 años</b>	1.029	12,71%	-23,15%
<b>25-44 años</b>	12.075	29,79%	-16,52%
<b>&gt;=45 años</b>	22.318	54,90%	-7,29%
<b>TOTAL</b>	<b>35.422</b>	<b>39,67%</b>	<b>-11,17%</b>

\* Se considera a partir de 12 meses

## 2.5. Ámbito de búsqueda de empleo

- La búsqueda de empleo de los demandantes se circunscribe al municipio o comarca donde residen en el 70,90% de los casos. Más allá de este ámbito, hay un 18,66% dispuesto a moverse dentro de la provincia, un 5,95% dentro de la Comunidad Autónoma, y por el mapa nacional el 2,89%. La posibilidad de salir fuera de nuestras fronteras tan sólo la barajan el 1,60% de los parados.

<b>ÁMBITO DE BÚSQUEDA DE EMPLEO EN EL QUE EL DEMANDANTE ESTÁ DISPUESTO A TRABAJAR</b>		
<b>Ámbito</b>	<b>T</b>	<b>%</b>
<b>Municipio, comarca o restringido*</b>	63.306	70,90%
<b>Provincia</b>	16.658	18,66%
<b>Aragón</b>	5.312	5,95%
<b>España</b>	2.580	2,89%
<b>Extranjero</b>	1.428	1,60%
<b>Total</b>	<b>89.284</b>	<b>100,00%</b>

*\*El ámbito restringido se refiere a un territorio muy concreto y definido, formado por varios municipios, comarcas, provincias, Comunidades Autónomas o incluso países.*

## 2.6. El paro registrado por áreas de conocimiento

- De los parados con Formación Profesional de Grado Medio el 37,18% corresponden a hombres, y un 62,82% a mujeres.
- Las titulaciones de la rama administrativa acumulan mayor número de parados. Del total de desempleados, 2.636 personas poseen estudios pertenecientes al Área de Conocimiento Administración y gestión de empresas; su duración media en la demanda es de 583 días, le sigue el Área Enfermería y atención a enfermos con un total de 1.041 parados y una permanencia media en el paro de 431 días.

<b>PARADOS CON FORMACIÓN PROFESIONAL DE GRADO MEDIO POR ÁREA DE CONOCIMIENTO*. ARAGÓN. 2015.</b>					
<b>Código</b>	<b>Área Conocimiento</b>	<b>Hombres</b>	<b>Mujeres</b>	<b>Total</b>	<b>Duración media en desempleo (días)</b>
<b>345</b>	<b>Administración y gestión de empresas</b>	377	2.259	2.636	583
<b>723</b>	<b>Enfermería y atención a enfermos</b>	87	954	1.041	431
<b>520</b>	<b>Mecánica, electrónica y otra formación técnica</b>	473	6	479	373
<b>815</b>	<b>Peluquería y servicios de belleza</b>	16	452	468	494
<b>525</b>	<b>Vehículos de motor, barcos y aeronaves</b>	406	8	414	241
<b>523</b>	<b>Electrónica y automática</b>	277	12	289	366
<b>521</b>	<b>Maquinaria y metalurgia</b>	272	5	277	312
<b>811</b>	<b>Hostelería</b>	75	163	238	446
<b>761</b>	<b>Cuidado de niños y servicios para jóvenes</b>	0	221	221	657
<b>522</b>	<b>Electricidad y energía</b>	166	7	173	224
<b>341</b>	<b>Ventas al por mayor y al por menor</b>	37	103	140	462

**PARADOS CON FORMACIÓN PROFESIONAL DE GRADO MEDIO POR ÁREA DE CONOCIMIENTO\*. ARAGÓN. 2015.**

Código	Área Conocimiento	Hombres	Mujeres	Total	Duración media en desempleo (días)
621	Producción agrícola y explotación ganadera	82	50	132	470
727	Farmacia	16	111	127	356
213	Técnicas audiovisuales y medios de comunicación	65	60	125	297
623	Silvicultura	96	21	117	229
481	Ciencias de la computación	93	22	115	277
582	Construcción e ingeniería civil	64	30	94	519
524	Procesos químicos	25	63	88	534
543	Industrias de otros materiales (madera, papel, plástico, vidrio, piedra, arcilla, materiales artificiales, etc.)	63	13	76	242
813	Deportes	46	10	56	156
542	Industria textil, confección, del calzado y piel	1	53	54	486
622	Horticultura	23	13	36	226
212	Música y artes del espectáculo	15	20	35	450
814	Servicios domésticos	1	31	32	721
541	Industria de la alimentación	8	20	28	415
215	Artesanía	5	7	12	228
624	Pesca	1	1	2	2.534
544	Minería y extracción	1	0	1	82

(\*) A partir de julio 2015 y debido al elevado número actual de titulaciones académicas, la información sobre el número de parados por titulación se agrupa por Área de Conocimiento. Una persona tiene la posibilidad de anotar en su demanda hasta 4 titulaciones que pueden ser incluso de la misma Área de Conocimiento.

- De los parados con Formación Profesional de Grado Medio el 37,20% corresponden a hombres, y un 62,80% a mujeres.
- Las titulaciones de la rama administrativa concentran un mayor número de parados. Del total de desempleados, 1.678 personas poseen estudios pertenecientes al Área de Conocimiento Administración y gestión de empresas; su duración media en la demanda es de 530 días, le sigue el Área Ciencias de la computación con un total de 524 parados y una permanencia media en el paro de 496 días.

**PARADOS CON FORMACIÓN PROFESIONAL DE GRADO SUPERIOR POR ÁREA DE CONOCIMIENTO\*. ARAGÓN. 2015.**

Código	Área Conocimiento	Hombres	Mujeres	Total	Duración media en desempleo (días)
345	Administración y gestión de empresas	259	1.419	1.678	530
481	Ciencias de la computación	220	304	524	496
523	Electrónica y automática	345	23	368	412
213	Técnicas audiovisuales y medios de comunicación	129	167	296	385
725	Tecnología de diagnóstico y tratamiento médico	30	211	241	372

<b>PARADOS CON FORMACIÓN PROFESIONAL DE GRADO SUPERIOR POR ÁREA DE CONOCIMIENTO*. ARAGÓN. 2015.</b>					
<b>Código</b>	<b>Área Conocimiento</b>	<b>Hombres</b>	<b>Mujeres</b>	<b>Total</b>	<b>Duración media en desempleo (días)</b>
143	Formación de docentes de enseñanza infantil	7	231	238	286
521	Maquinaria y metalurgia	196	38	234	477
582	Construcción e ingeniería civil	101	96	197	522
525	Vehículos de motor, barcos y aeronaves	172	3	175	287
522	Electricidad y energía	164	9	173	408
346	Secretariado y trabajo administrativo	8	133	141	595
342	Marketing y publicidad	43	97	140	286
852	Entornos naturales y vida salvaje	93	31	124	150
214	Diseño	24	99	123	676
811	Hostelería	42	73	115	315
524	Procesos químicos	44	63	107	392
724	Estudios dentales	20	85	105	296
812	Viajes, turismo y ocio	15	84	99	368
341	Ventas al por mayor y al por menor	28	62	90	341
813	Deportes	58	27	85	170
815	Peluquería y servicios de belleza	5	78	83	342
762	Trabajo social y orientación	8	56	64	298
726	Terapia y rehabilitación	6	48	54	425
720	Salud	8	42	50	232
322	Biblioteconomía, documentación y archivos	3	41	44	287
520	Mecánica, electrónica y otra formación técnica	42	1	43	345
621	Producción agrícola y explotación ganadera	23	15	38	416
862	Salud y seguridad en el trabajo	20	17	37	345
581	Arquitectura y urbanismo	19	15	34	879
542	Industria textil, confección, del calzado y piel	3	29	32	422
211	Bellas Artes	7	17	24	703
541	Industria de la alimentación	8	13	21	252
215	Artesanía	3	17	20	709
543	Industrias de otros materiales (madera, papel, plástico, vidrio, piedra, arcilla, materiales artificiales, etc.)	14	3	17	395
721	Medicina	1	10	11	163
223	Lenguas y dialectos españoles	1	5	6	306

(\*) A partir de julio 2015 y debido al elevado número actual de titulaciones académicas, la información sobre el número de parados por titulación se agrupa por Área de Conocimiento. Una persona tiene la posibilidad de anotar en su demanda hasta 4 titulaciones que pueden ser incluso de la misma Área de Conocimiento.

- En las titulaciones universitarias el 30,83% corresponden a varones y un 69,17% a mujeres.
- Si se analizan las titulaciones universitarias, de nuevo, las mayores cifras de paro se registran en titulaciones del área de conocimiento de Administración y gestión de empresas, seguido de Derecho y Enseñanza comercial y administración con 1.056, 699 y 518 desempleados respectivamente.

<b>PARADOS CON TITULACIONES UNIVERSITARIAS POR ÁREA DE CONOCIMIENTO*. ARAGÓN. 2015.</b>					
<b>Código</b>	<b>Área Conocimiento</b>	<b>Hombres</b>	<b>Mujeres</b>	<b>Total</b>	<b>Duración media en desempleo (días)</b>
345	Administración y gestión de empresas	283	773	1.056	443
380	Derecho	219	480	699	540
340	Enseñanza comercial y administración	162	356	518	502
143	Formación de docentes de enseñanza infantil	38	394	432	523
144	Formación de docentes de enseñanza primaria	65	364	429	550
762	Trabajo social y orientación	47	342	389	338
225	Historia y arqueología	141	181	322	611
581	Arquitectura y urbanismo	162	150	312	353
812	Viajes, turismo y ocio	38	274	312	480
211	Bellas Artes	53	242	295	441
311	Psicología	31	258	289	364
314	Economía	103	164	267	506
442	Química	54	159	213	470
723	Enfermería y atención a enfermos	21	179	200	244
140	Formación de personal docente y ciencias de la educación	46	135	181	266
523	Electrónica y automática	121	52	173	361
312	Sociología, antropología y geografía social y cultural	74	98	172	399
421	Biología y bioquímica	44	128	172	368
521	Maquinaria y metalurgia	119	50	169	427
524	Procesos químicos	72	94	166	503
520	Mecánica, electrónica y otra formación técnica	103	58	161	313
641	Veterinaria	42	113	155	407
222	Lenguas extranjeras	13	139	152	541
726	Terapia y rehabilitación	29	118	147	160
443	Geología y meteorología	64	74	138	351
223	Lenguas y dialectos españoles	20	116	136	585
146	Formación de docentes de formación profesional	51	83	134	264
522	Electricidad y energía	97	29	126	474
321	Periodismo	49	64	113	284
721	Medicina	23	68	91	339
621	Producción agrícola y explotación ganadera	41	44	85	380
541	Industria de la alimentación	25	57	82	251
342	Marketing y publicidad	26	53	79	288
582	Construcción e ingeniería civil	55	23	78	396
481	Ciencias de la computación	51	26	77	379
142	Ciencias de la educación	9	64	73	259
322	Biblioteconomía, documentación y archivos	10	63	73	556
226	Filosofía y ética	22	47	69	669
213	Técnicas audiovisuales y medios de comunicación	20	36	56	237
422	Ciencias del medio ambiente	20	34	54	228
441	Física	39	15	54	447
623	Silvicultura	27	20	47	187

<b>PARADOS CON TITULACIONES UNIVERSITARIAS POR ÁREA DE CONOCIMIENTO*. ARAGÓN. 2015.</b>					
<b>Código</b>	<b>Área Conocimiento</b>	<b>Hombres</b>	<b>Mujeres</b>	<b>Total</b>	<b>Duración media en desempleo (días)</b>
462	Estadística	15	30	45	838
727	Farmacia	5	38	43	232
214	Diseño	7	33	40	458
622	Horticultura	15	19	34	341
813	Deportes	23	11	34	258
313	Ciencias políticas	12	20	32	410
461	Matemáticas	10	18	28	731
212	Musica y artes del espectáculo	11	15	26	298
862	Salud y seguridad en el trabajo	10	8	18	223
220	Humanidades	7	8	15	231
344	Contabilidad y gestión de impuestos	7	8	15	270
725	Tecnología de diagnóstico y tratamiento médico	4	6	10	193
544	Minería y extracción	5	4	9	489
525	Vehículos de motor, barcos y aeronaves	4	3	7	190
542	Industria textil, confección, del calzado y piel	1	6	7	207
724	Estudios dentales	1	6	7	410
851	Control y tecnología medioambiental	2	5	7	214
221	Religión	4	2	6	507
343	Finanzas, banca y seguros	1	5	6	188
852	Entornos naturales y vida salvaje	1	3	4	119
863	Enseñanza militar	3	0	3	1.161
341	Ventas al por mayor y al por menor	2	0	2	1.057
215	Artesanía	0	1	1	2.311
482	Informática en el nivel de usuario	0	1	1	253
624	Pesca	1	0	1	28
840	Servicios de transporte	1	0	1	182
850	Protección del medio ambiente	1	0	1	1.497

(\*) A partir de julio 2015 y debido al elevado número actual de titulaciones académicas, la información sobre el número de parados por titulación se agrupa por Área de Conocimiento. Una persona tiene la posibilidad de anotar en su demanda hasta 4 titulaciones que pueden ser incluso de la misma Área de Conocimiento.



## 2.7. Paro registrado según la actividad económica de la última empresa en la que los trabajadores han prestado sus servicios

- Las principales actividades económicas en las que los desempleados han desempeñado su último contrato son, por orden de importancia: "Sin empleo anterior" (8,51%), "Servicios de comidas y bebidas" (8,37%) y Comercio al por menor, excepto de vehículos de motor y motocicletas" (8,18%). Les siguen "Actividades relacionadas con el empleo" (7,12%), "Agricultura, ganadería, caza y servicios relacionados con las mismas" (6,59%), "Servicios a edificios y actividades de jardinería" (4,90%) y "Actividades de construcción especializada" (4,44%).
- Por género, los varones se acumulan especialmente en las divisiones relacionadas con Construcción: "Construcción de edificios" (8,56% del total de varones) y "Actividades de construcción especializada" (8,40% del total); y "Agricultura, ganadería, caza y servicios relacionados con las mismas" con un 10,45%. En el caso de las féminas las divisiones dominantes son: "Comercio al por menor, excepto de vehículos de motor y motocicletas" (11,49% del total de mujeres), "Servicios de comidas y bebidas" (10,71%) y las mujeres "Sin empleo anterior" (10,61%).

<b>PARO REGISTRADO - ACTIVIDAD ECONÓMICA DE LA ÚLTIMA EMPRESA EN LA QUE LOS TRABAJADORES HAN PRESTADO SUS SERVICIOS. ARAGÓN. 2015.</b>				
<b>Actividad económica</b>		<b>Hombres</b>	<b>Mujeres</b>	<b>Total</b>
01	Agricultura, ganadería, caza y servicios relacionados con las mismas	4.243	1.643	5.886
02	Silvicultura y explotación forestal	247	75	322
03	Pesca y acuicultura	23	8	31
05	Extracción de antracita, hulla y lignito	29	7	36
06	Extracción de crudo de petróleo y gas natural	1	0	1
07	Extracción de minerales metálicos	4	3	7
08	Otras industrias extractivas	64	13	77
09	Actividades de apoyo a las industrias extractivas	6	2	8
10	Industria de la alimentación	756	1.026	1.782
11	Fabricación de bebidas	121	92	213
12	Industria del tabaco	2	2	4
13	Industria textil	74	294	368
14	Confección de prendas de vestir	81	580	661
15	Industria del cuero y del calzado	131	262	393
16	Industria de la madera y del corcho, excepto muebles; cestería y espartería	257	53	310
17	Industria del papel	66	36	102
18	Artes gráficas y reproducción de soportes grabados	124	104	228
19	Coquerías y refino de petróleo	0	3	3
20	Industria química	153	146	299
21	Fabricación de productos farmacéuticos	25	43	68
22	Fabricación de productos de caucho y plásticos	231	213	444
23	Fabricación de otros productos minerales no metálicos	348	78	426
24	Metalurgia; fabricación de productos de hierro, acero y ferroaleaciones	275	92	367

<b>PARO REGISTRADO - ACTIVIDAD ECONÓMICA DE LA ÚLTIMA EMPRESA EN LA QUE LOS TRABAJADORES HAN PRESTADO SUS SERVICIOS. ARAGÓN. 2015.</b>				
	<b>Actividad económica</b>	<b>Hombres</b>	<b>Mujeres</b>	<b>Total</b>
25	Fabricación de productos metálicos, excepto maquinaria y equipo	844	261	1.105
26	Fabricación de productos informáticos, electrónicos y ópticos	66	111	177
27	Fabricación de material y equipo eléctrico	346	307	653
28	Fabricación de maquinaria y equipo n.c.o.p.	377	102	479
29	Fabricación de vehículos de motor, remolques y semirremolques	482	433	915
30	Fabricación de otro material de transporte	13	7	20
31	Fabricación de muebles	376	142	518
32	Otras industrias manufactureras	123	131	254
33	Reparación e instalación de maquinaria y equipo	204	44	248
35	Suministro de energía eléctrica, gas, vapor y aire acondicionado	86	9	95
36	Captación, depuración y distribución de agua	122	25	147
37	Recogida y tratamiento de aguas residuales	8	4	12
38	Recogida, tratamiento y eliminación de residuos; valorización	313	156	469
39	Actividades de descontaminación y otros servicios de gestión de residuos	4	1	5
41	Construcción de edificios	3.474	394	3.868
42	Ingeniería civil	297	54	351
43	Actividades de construcción especializada	3.408	552	3.960
45	Venta y reparación de vehículos de motor y motocicletas	513	179	692
46	Comercio al por mayor e intermediarios del comercio, excepto de vehículos de motor y motocicletas	1.611	2.201	3.812
47	Comercio al por menor, excepto de vehículos de motor y motocicletas	1.708	5.593	7.301
49	Transporte terrestre y por tubería	1.121	291	1.412
50	Transporte marítimo y por vías navegables interiores	7	5	12
51	Transporte aéreo	13	17	30
52	Almacenamiento y actividades anexas al transporte	300	153	453
53	Actividades postales y de correos	114	187	301
55	Servicios de alojamiento	382	1.021	1.403
56	Servicios de comidas y bebidas	2.254	5.215	7.469
58	Edición	67	70	137
59	Actividades cinematográficas, de vídeo y de programas de televisión, grabación de sonido y edición musical	128	115	243
60	Actividades de programación y emisión de radio y televisión	15	22	37
61	Telecomunicaciones	117	119	236
62	Programación, consultoría y otras actividades relacionadas con la informática	166	173	339
63	Servicios de información	30	60	90
64	Servicios financieros, excepto seguros y fondos de pensiones	416	198	614
65	Seguros, reaseguros y fondos de pensiones, excepto Seguridad Social obligatoria	27	40	67
66	Actividades auxiliares a los servicios financieros y a los seguros	38	136	174
68	Actividades inmobiliarias	141	240	381

<b>PARO REGISTRADO - ACTIVIDAD ECONÓMICA DE LA ÚLTIMA EMPRESA EN LA QUE LOS TRABAJADORES HAN PRESTADO SUS SERVICIOS. ARAGÓN. 2015.</b>				
	<b>Actividad económica</b>	<b>Hombres</b>	<b>Mujeres</b>	<b>Total</b>
69	Actividades jurídicas y de contabilidad	119	401	520
70	Actividades de las sedes centrales; actividades de consultoría de gestión empresarial	66	118	184
71	Servicios técnicos de arquitectura e ingeniería; ensayos y análisis técnicos	294	267	561
72	Investigación y desarrollo	60	97	157
73	Publicidad y estudios de mercado	216	368	584
74	Otras actividades profesionales, científicas y técnicas	520	1.084	1.604
75	Actividades veterinarias	8	26	34
77	Actividades de alquiler	193	151	344
78	Actividades relacionadas con el empleo	3.379	2.977	6.356
79	Actividades de agencias de viajes, operadores turísticos, servicios de reservas y actividades relacionadas con los mismos	33	119	152
80	Actividades de seguridad e investigación	284	119	403
81	Servicios a edificios y actividades de jardinería	1.084	3.288	4.372
82	Actividades administrativas de oficina y otras actividades auxiliares a las empresas	687	937	1.624
84	Administración Pública y defensa; Seguridad Social obligatoria	1.639	1.674	3.313
85	Educación	585	1.362	1.947
86	Actividades sanitarias	140	820	960
87	Asistencia en establecimientos residenciales	158	1.392	1.550
88	Actividades de servicios sociales sin alojamiento	180	772	952
90	Actividades de creación, artísticas y espectáculos	256	138	394
91	Actividades de bibliotecas, archivos, museos y otras actividades culturales	28	60	88
92	Actividades de juegos de azar y apuestas	61	138	199
93	Actividades deportivas, recreativas y de entretenimiento	346	348	694
94	Actividades asociativas	203	500	703
95	Reparación de ordenadores, efectos personales y artículos de uso doméstico	65	48	113
96	Otros servicios personales	306	1.195	1.501
97	Actividades de los hogares como empleadores de personal doméstico	270	1.566	1.836
98	Actividades de los hogares como productores de bienes y servicios para uso propio	1	5	6
99	Actividades de organizaciones y organismos extraterritoriales	11	13	24
	Sin empleo anterior	2.428	5.166	7.594
	<b>Total</b>	<b>40.592</b>	<b>48.692</b>	<b>89.284</b>

Sectores económicos:

- El descenso ha sido generalizado.
- Este descenso viene marcado por Construcción (-26,46%; -2.943), Industria (-17,74%; -2.350), Servicios (-9,14%; -5.670) y Agricultura (-9,00%; -617).

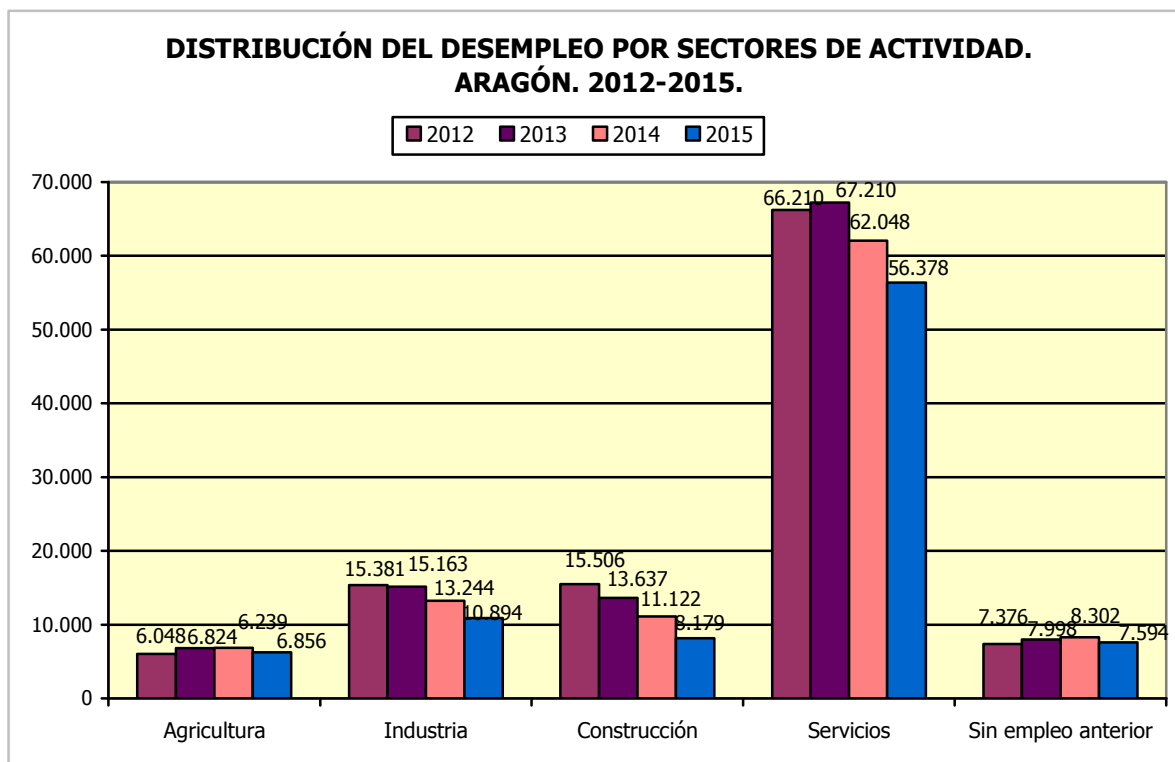

- El número de personas desempleados sin experiencia laboral previa en 2015 ha descendido un 8,53% respecto a 2014 y ha alcanzado 7.594 personas. La evolución según género ha tenido descensos de 6,99% en el caso de las mujeres y de 11,64% de los hombres, lo que supone 388 y 320 personas menos, respectivamente.
- Por tramos de edad, el 41,82% tiene menos de 25 años; el 32,14% se encuentra entre 25 y 44 y el 26,03% tiene 45 o más años.

<b>PARO REGISTRADO - TRABAJADORES SIN EMPLEO ANTERIOR SEGÚN GÉNERO Y GRUPO DE EDAD. ARAGÓN. 2015.</b>				
	<b>&lt; 25 años</b>	<b>25 - 44 años</b>	<b>&gt;= 45 años</b>	<b>Total</b>
<b>Hombres</b>	1.578	491	359	<b>2.428</b>
<b>Mujeres</b>	1.598	1.950	1.618	<b>5.166</b>
<b>Total</b>	<b>3.176</b>	<b>2.441</b>	<b>1.977</b>	<b>7.594</b>



### 3. OCUPACIONES

A la hora de estudiar la situación del mercado de trabajo, un elemento determinante son las ocupaciones, tanto aquellas en las que los demandantes desean trabajar como aquellas que los empresarios contratan.

Tal y como establece la Clasificación Internacional Uniforme de Ocupaciones (CIUO-1988) y la Clasificación Nacional de Ocupaciones (CNO-2011), la ocupación está constituida por un conjunto de empleos que presentan una gran similitud, y un empleo se define como el conjunto de tareas que constituyen un puesto de trabajo y que se supone serán cumplidas por una misma persona.

En este capítulo analizaremos la información de que disponemos tanto en el aspecto de las demandas, como de los contratos.

La información que se ofrece en este apartado se ha estructurado de la manera siguiente:

- Ocupaciones en las que solicitan trabajo los *demandantes de empleo* inscritos en las Oficinas de Empleo:

Las ocupaciones demandadas reflejan la cualificación de los trabajadores ya que éstos solicitan empleos cuyas tareas son capaces de efectuar con un cierto nivel de profesionalidad. Además existe otro control a través de las titulaciones académicas y/o experiencias laborales anteriores exigidas.

- Ocupaciones "masculinas":

Se refiere a las ocupaciones donde el porcentaje de hombres que solicita un empleo en ellas supera el 80% del total, y que por lo tanto se consideran claramente masculinas.

- Ocupaciones "femeninas":

Se exponen las ocupaciones donde el porcentaje de mujeres que solicita un empleo en ellas supera el 80% del total, y que por lo tanto se consideran claramente femeninas.

- Ocupaciones "igualitarias":

Se describen las ocupaciones donde la diferencia entre hombres y mujeres no supera los 20 puntos porcentuales.

- Demandas de empleo por Grupo Ocupacional:

Con el fin de conocer mejor la estructura ocupacional de los recursos humanos de Aragón se han estructurado las ocupaciones más demandadas por grupo ocupacional, de modo que se evita el sesgo de las más solicitadas.

- Ocupaciones más contratadas según género:

Este apartado permite analizar en función del sexo cuales son las ocupaciones con mayor número de contratos.

- Ocupaciones más contratadas por provincia:

Este apartado describe como se distribuyen territorialmente las ocupaciones más contratadas en las tres provincias aragonesas.

- Ocupaciones más contratadas por grupos de edad:

Este apartado describe la distribución por los tres grandes grupos de edad, <25, entre 25 y 44 años, y >=45 años.

- Ocupaciones más contratadas por Grupo Ocupacional:

En este apartado se analizan las ocupaciones más contratadas por cada uno de los grandes grupos ocupacionales, para evitar el sesgo de aquellas que acumulan el mayor número de contratos.

- Ocupaciones con mayor número de contratos indefinidos.

### 3.1. Ocupaciones más demandadas por los trabajadores inscritos en las Oficinas de Empleo

- Un demandante de empleo inscrito en una oficina de empleo puede solicitar trabajo hasta en 6 ocupaciones diferentes, siendo obligatorio cumplimentar al menos una de ellas. De media, cada demandante de empleo manifiesta interés por 4 ocupaciones. Las más demandadas no presentan cambios significativos respecto a años anteriores.
- En primer lugar se encuentra "Peones de la industria manufacturera en general" ya que cuenta con 31.262 personas demandando empleo en esta ocupación. Así pues, si se tiene en cuenta que al término de 2015 había 127.227 demandantes de empleo, se puede afirmar que la cuarta parte de las personas que buscan trabajo lo hacen en esta ocupación (24,57%).
- Le siguen "Personal de limpieza" (que lo solicitan el 22,06%), "Dependientes de comercio" (17,06%) y "Mozos de carga y descarga, almacén y/o mercado de abastos" (13,91%). En el Anexo 1 está toda la información completa de las ocupaciones con 50 o más demandas.
- A pesar de que la ocupación que se encuentra en primer lugar como la más demandada está equilibrada por género, en las 5 siguientes más solicitadas hay una gran disparidad, pudiendo hablar de ocupaciones femeninas en el caso de "Personal de limpieza", "Dependientes de comercio" y "Empleados administrativos"; y de ocupaciones masculinas en "Mozo de carga y descarga".

OCUPACIONES MÁS DEMANDADAS						
Código	Ocupaciones	T	H	M	% H	% M
97001104	Peones de la industria manufacturera, en general	31.262	16.093	15.169	51,48%	48,52%
92101050	Personal de limpieza o limpiadores en general	28.063	4.409	23.654	15,71%	84,29%
52201079	Dependientes de comercio, en general	21.704	2.383	19.321	10,98%	89,02%
98111024	Mozos de carga y descarga, almacén y/o mercado de abastos	17.695	13.970	3.725	78,95%	21,05%
43091029	Empleados administrativos, en general	15.917	2.768	13.149	17,39%	82,61%
51201049	Camareros, en general	12.632	4.811	7.821	38,09%	61,91%
96021013	Peones de la construcción de edificios	11.488	11.201	287	97,50%	2,50%
98201011	Reponedores de hipermercado	10.172	3.757	6.415	36,93%	63,07%
82091116	Montadores en líneas de ensamblaje de automoción	9.547	6.670	2.877	69,86%	30,14%
95111016	Peones agrícolas, en general	9.067	6.513	2.554	71,83%	28,17%
97001113	Peones de la industria metalúrgica y fabricación de productos metálicos	8.539	6.330	2.209	74,13%	25,87%
55001018	Cajeros de comercio	8.072	480	7.592	5,95%	94,05%
84121035	Conductores de furgonetas, hasta 3,5 t.	7.685	7.217	468	93,91%	6,09%
97001056	Peones de la industria de la alimentación, bebidas y tabaco	7.512	1.891	5.621	25,17%	74,83%
71211015	Albañiles	6.818	6.734	84	98,77%	1,23%
51101026	Cocineros, en general	6.687	1.421	5.266	21,25%	78,75%
93101024	Pinches de cocina	6.668	1.065	5.603	15,97%	84,03%



<b>OCUPACIONES MÁS DEMANDADAS</b>						
<b>Código</b>	<b>Ocupaciones</b>	<b>T</b>	<b>H</b>	<b>M</b>	<b>% H</b>	<b>% M</b>
44121057	Recepcionistas-telefonistas en oficinas, en general	5.742	413	5.329	7,19%	92,81%
92101027	Camareros de pisos (hostelería)	5.476	88	5.388	1,61%	98,39%
83331015	Conductores-operadores de carretillas elevadoras, en general	5.244	4.863	381	92,73%	7,27%
95121019	Peones de horticultura, jardinería	5.223	3.912	1.311	74,90%	25,10%
97001010	Embaladores-empaquetadores-etiquetadores, a mano	5.205	885	4.320	17,00%	83,00%
57101013	Asistentes domiciliarios	4.944	202	4.742	4,09%	95,91%
91001018	Empleados de hogar	4.114	130	3.984	3,16%	96,84%
37241034	Monitores de educación y tiempo libre	3.646	544	3.102	14,92%	85,08%
36131039	Técnicos administrativos, en general	3.639	727	2.912	19,98%	80,02%
58331022	Conserjes, en general	3.381	1.997	1.384	59,07%	40,93%
96011029	Peones de obras publicas, en general	3.329	3.088	241	92,76%	7,24%
84321042	Conductores de camiones, en general	3.196	3.114	82	97,43%	2,57%
61201028	Jardineros, en general	3.100	2.322	778	74,90%	25,10%
56111022	Auxiliares de enfermería de geriatría	3.094	148	2.946	4,78%	95,22%
94311020	Ordenanzas	3.053	1.043	2.010	34,16%	65,84%
57221018	Cuidadores de niños en domicilio	3.015	51	2.964	1,69%	98,31%
41111011	Empleados administrativos de contabilidad, en general	2.845	601	2.244	21,12%	78,88%
44121048	Recepcionistas en establecimientos distintos de oficinas, en general	2.840	255	2.585	8,98%	91,02%
95431028	Peones forestales	2.820	2.377	443	84,29%	15,71%
59421076	Vigilantes, en general	2.694	2.269	425	84,22%	15,78%
52201334	Dependientes de tejidos y prendas de vestir	2.594	157	2.437	6,05%	93,95%
31391021	Operadores de cadenas automatizadas de montaje, en general	2.520	1.529	991	60,67%	39,33%
72311035	Pintores y/o empapeladores	2.393	2.234	159	93,36%	6,64%
51201027	Camareros de barra y/o dependientes de cafetería	2.338	901	1.437	38,54%	61,46%
35101019	Agentes comerciales	2.298	1.451	847	63,14%	36,86%
57211015	Cuidadores de guardería infantil	2.159	36	2.123	1,67%	98,33%
57211033	Vigilantes de comedor escolar	2.153	46	2.107	2,14%	97,86%
73121118	Soldadores por arco eléctrico, en general	2.048	2.004	44	97,85%	2,15%
22401012	Maestros de educación primaria, en general	2.003	406	1.597	20,27%	79,73%
52201143	Dependientes de grandes superficies	1.989	363	1.626	18,25%	81,75%
75101033	Instaladores electricistas, en general	1.873	1.848	25	98,67%	1,33%
56291025	Cuidadores de personas con discapacidad y/o dependencia, en instituciones	1.859	146	1.713	7,85%	92,15%
72211012	Fontaneros	1.782	1.745	37	97,92%	2,08%
71311049	Carpinteros en general	1.717	1.626	91	94,70%	5,30%
71111014	Encofradores	1.679	1.673	6	99,64%	0,36%
44231013	Operadores de central telefónica	1.627	174	1.453	10,69%	89,31%
44241016	Teleoperadores	1.604	224	1.380	13,97%	86,03%
41221011	Empleados administrativos comerciales, en general	1.590	381	1.209	23,96%	76,04%
41211056	Empleados administrativos de los servicios de almacenamiento y recepción	1.551	644	907	41,52%	58,48%
52201231	Dependientes de panadería, pastelería y confitería	1.490	77	1.413	5,17%	94,83%
44221010	Recepcionistas de hotel	1.482	376	1.106	25,37%	74,63%

<b>OCUPACIONES MÁS DEMANDADAS</b>						
<b>Código</b>	<b>Ocupaciones</b>	<b>T</b>	<b>H</b>	<b>M</b>	<b>% H</b>	<b>% M</b>
23291029	Formadores de formación ocupacional no reglada	1.413	500	913	35,39%	64,61%
56111013	Auxiliares de enfermería	1.383	81	1.302	5,86%	94,14%
43011025	Operadores-grabadores de datos en ordenador	1.381	298	1.083	21,58%	78,42%
56291016	Celadores de centro sanitario y/o camillero	1.363	374	989	27,44%	72,56%
41121012	Empleados administrativos de servicios de personal	1.335	234	1.101	17,53%	82,47%
73121127	Soldadores por mig-mag	1.330	1.299	31	97,67%	2,33%
94431016	Barrenderos	1.330	1.019	311	76,62%	23,38%
23221019	Profesores de idiomas, en general	1.318	266	1.052	20,18%	79,82%
92101038	Limpiadores en instituciones sanitarias	1.286	28	1.258	2,18%	97,82%
71911012	Mantenedores de edificios	1.280	1.237	43	96,64%	3,36%
23291010	Formadores de formación no reglada	1.273	393	880	30,87%	69,13%
52201284	Dependientes de productos alimenticios y bebidas	1.273	105	1.168	8,25%	91,75%
56111059	Auxiliares de enfermería hospitalaria, en general	1.271	86	1.185	6,77%	93,23%
81531046	Operadores de máquina industrial de coser a la plana, excepto peletería, calzado, marroquinería y guantería de piel	1.198	20	1.178	1,67%	98,33%
58331031	Empleados de fincas urbanas-portero de viviendas	1.193	913	280	76,53%	23,47%
58911011	Asistentes, acompañantes de personas	1.184	66	1.118	5,57%	94,43%
41131015	Empleados administrativos de entidades financieras	1.177	594	583	50,47%	49,53%
44111018	Empleados del área de atención al cliente	1.167	210	957	17,99%	82,01%
35101037	Representantes de comercio, en general	1.153	820	333	71,12%	28,88%
82011044	Montadores-ajustadores de elementos mecánicos, en cadena de montaje de automoción	1.117	725	392	64,91%	35,09%
95201021	Peones ganaderos, en general	1.056	923	133	87,41%	12,59%
75211071	Electricistas de mantenimiento y reparación, en general	1.045	1.026	19	98,18%	1,82%

### 3.2. Ocupaciones más demandadas por los hombres

- Las ocupaciones más demandadas por los hombres son "Peones de la industria manufacturera" y "Mozos de carga y descarga, almacén y/o mercado de abastos". La primera de ellas es solicitada por el 27,86% que buscan empleo, y la segunda, por el 24,19%.
- Si tan sólo tenemos en cuenta aquellas ocupaciones en las que el peso de los hombres es igual o superior al 80%, es decir las "masculinas", las más importantes serán "Peones de la construcción de edificios" y "Conductores de furgonetas, hasta 3,5 t." (solicitadas por el 19,39% y el 12,50% respectivamente, de los varones que buscan empleo).
- En líneas generales, las ocupaciones "masculinas" son las relacionadas sobre todo con la Construcción y la Industria.

- El Gran Grupo Ocupacional 7 “Artesanos y trabajadores cualificados de las industrias manufactureras y la construcción” es el más demandado (43.100 registros), seguido por el Grupo 8 “Operadores de instalaciones y maquinaria, y montadores” y Grupo 9 “Ocupaciones elementales”, que registran 25.754 y 20.124 inscripciones, respectivamente.

<b>OCUPACIONES CON MÁS DE 150 DEMANDAS Y PORCENTAJE DE HOMBRES SUPERIOR AL 80%</b>			
<b>Código</b>	<b>Ocupaciones</b>	<b>Hombres</b>	<b>% H</b>
96021013	Peones de la construcción de edificios	11.201	97,50%
84121035	Conductores de furgonetas, hasta 3,5 t.	7.217	93,91%
71211015	Albañiles	6.734	98,77%
83331015	Conductores-operadores de carretillas elevadoras, en general	4.863	92,73%
84321042	Conductores de camiones, en general	3.114	97,43%
96011029	Peones de obras publicas, en general	3.088	92,76%
95431028	Peones forestales	2.377	84,29%
59421076	Vigilantes, en general	2.269	84,22%
72311035	Pintores y/o empapeladores	2.234	93,36%
73121118	Soldadores por arco eléctrico, en general	2.004	97,85%
75101033	Instaladores electricistas, en general	1.848	98,67%
72211012	Fontaneros	1.745	97,92%
71111014	Encofradores	1.673	99,64%
71311049	Carpinteros en general	1.626	94,70%
73121127	Soldadores por mig-mag	1.299	97,67%
71911012	Mantenedores de edificios	1.237	96,64%
75211071	Electricistas de mantenimiento y reparación, en general	1.026	98,18%
95201021	Peones ganaderos, en general	923	87,41%
74011119	Mecánicos-ajustadores del automóvil, en general (turismos y furgonetas)	909	99,02%
84321015	Conductores de camiones con remolque y/o de tractocamiones	821	98,21%
84201043	Conductores de autobuses, en general	774	84,13%
74011034	Mecánicos de mantenimiento y reparación de automoción, en general	753	98,82%
71321013	Carpinteros de aluminio, metálico y pvc	736	97,35%
74031142	Mecánicos de mantenimiento industrial	723	99,18%
83211032	Tractoristas-manipuladores agrícolas	714	99,03%
72401073	Soldadores-alicatadores, en general	668	99,11%
82091077	Montadores de muebles de madera o similares	657	97,48%
73141020	Montadores de grandes estructuras metálicas, en general	656	98,94%
97001065	Peones de la industria de la madera y del corcho	598	84,11%
75101015	Instaladores electricistas de edificios y viviendas	585	98,15%
64101051	Trabajadores forestales, en general	554	85,23%
71991021	Colocadores de prefabricados ligeros (construcción)	518	98,29%
59321013	Trabajadores de retén de incendios forestales	490	87,19%
95301011	Peones agropecuarios	486	84,97%
73121145	Soldadores por tig	483	97,58%
73121051	Soldadores de estructuras metálicas ligeras	477	97,55%
74031012	Electromecánicos de mantenimiento industrial (mantenimiento y reparación general)	472	99,16%
62031026	Trabajadores de ganado porcino en intensivo	462	82,06%
73131063	Chapistas-pintores de vehículos	460	98,08%
32021026	Encargados de obra de edificación, en general	454	93,42%

<b>OCUPACIONES CON MÁS DE 150 DEMANDAS Y PORCENTAJE DE HOMBRES SUPERIOR AL 80%</b>			
<b>Código</b>	<b>Ocupaciones</b>	<b>Hombres</b>	<b>% H</b>
84121044	Conductores profesionales de automóvil	443	85,36%
83311174	Conductores-operadores de retroexcavadora (movimiento de tierras)	434	100,00%
71111025	Ferrallistas	417	96,30%
74031133	Mecánicos de mantenimiento de edificios y equipamientos urbanos	409	97,85%
83311163	Conductores-operadores de pala cargadora (movimiento de tierras)	402	100,00%
83321030	Conductores-operadores de grúa puente	401	96,86%
64101031	Podadores y/o motoserrietas forestales	393	94,70%
81111048	Mineros, en general	372	98,15%
75101024	Instaladores electricistas industriales	350	99,43%
38121032	Técnicos medios en instalación, mantenimiento y reparación de equipos informáticos	343	90,50%
38121023	Técnicos en sistemas microinformáticos	342	84,44%
71321024	Montadores de carpintería metálica, aluminio y pvc	332	98,52%
83311112	Conductores-operadores de maquinaria de transporte de tierras, en general	331	99,70%
94411010	Mozos de recogida de basuras-basureros	327	89,34%
84121017	Conductores de ambulancias	323	83,90%
32021017	Encargados de obra civil, en general	322	92,53%
83311044	Conductores-operadores de excavadora (movimiento de tierras)	317	99,06%
73231213	Operadores torneros-fresadores (fabricación)	305	98,71%
62021023	Pastores	301	96,78%
73121060	Soldadores de estructuras metálicas pesadas	300	99,34%
72501029	Instaladores de conducciones de calefacción y agua caliente sanitaria	281	98,60%
83321041	Conductores-operadores de grúa torre	281	97,91%
75311081	Electrónicos de mantenimiento y reparación industrial	273	97,50%
72501018	Instaladores de conducciones de aire acondicionado y ventilación	267	99,63%
72121021	Enlucidores-yesistas	264	98,51%
72501030	Instaladores-ajustadores de instalaciones de refrigeración y aire acondicionado	258	98,47%
73131027	Caldereros industriales	243	98,78%
77011051	Matarifes-carniceros, en general	239	82,99%
72111011	Escayolistas	232	99,15%
84401012	Conductores-repartidores en motocicleta, ciclomotor y/o motocarro, excepto mensajería	232	93,93%
82091068	Montadores de muebles de cocina	226	97,84%
78201031	Ebanistas	223	97,38%
84321024	Conductores de camiones de mercancías peligrosas	223	96,54%
72321043	Pintores de estructuras metálicas y cascos de buques	221	97,79%
71211026	Albañiles caravisteros	218	99,09%
12211014	Directores comerciales, en general	211	81,15%
38331033	Técnicos en telecomunicaciones	210	90,91%
31231060	Técnicos en electricidad, en general	192	97,46%
71111036	Operarios de hormigones	191	94,55%
31241072	Técnicos en electrónica, en general	185	92,96%
82021115	Montadores electrónicos de equipos informáticos	185	90,69%
73121136	Soldadores por resistencia eléctrica	181	93,30%
78201013	Carpinteros-ebanistas artesanos	179	94,71%

<b>OCUPACIONES CON MÁS DE 150 DEMANDAS Y PORCENTAJE DE HOMBRES SUPERIOR AL 80%</b>			
<b>Código</b>	<b>Ocupaciones</b>	<b>Hombres</b>	<b>% H</b>
72941032	Montadores de placas de energía solar	176	95,65%
72321054	Pintores de vehículos, en general	171	98,84%
31261014	Técnicos de mantenimiento de equipos electromecánicos	166	98,81%
71991049	Montadores de andamios	166	99,40%
72321010	Barnizadores-lacadores de muebles y/o artesanía de madera	166	84,26%
75331067	Instaladores de equipos y sistemas de telecomunicación	163	97,02%
61101027	Injertadores y/o podadores	160	91,43%
75331049	Electrónicos-ajustadores de ordenadores y microprocesadores	157	94,58%
27211018	Administradores de sistemas de redes	156	85,25%
72931013	Cristaleros de edificios	156	94,55%
73231183	Operadores de prensa mecánica de metales	156	95,12%
75211091	Electricistas y/o electrónicos de automoción, en general	154	99,35%
73231192	Operadores de torno con control numérico (metales)	151	96,79%
73221023	Cerrajeros	150	98,04%

### 3.3. Ocupaciones más demandadas por las mujeres

- Las ocupaciones más demandadas por las mujeres son "Personal de limpieza", "Dependientes de Comercio" y "Peones de la industria manufacturera". La primera de ellas es solicitada por la tercera parte de las féminas que buscan empleo (34,05%), la segunda por el 27,81% y la tercera por el 21,84%.
- Si tan sólo tenemos en cuenta aquellas ocupaciones en las que el peso de las mujeres es igual o superior al 80%, es decir las "femeninas", las más importantes serán "Personal de limpieza", "Dependientes de Comercio" y "Empleados administrativos" (solicitadas por el 34,05%; 27,81% y el 18,93% de las mujeres que buscan trabajo, respectivamente).
- En líneas generales, las ocupaciones "femeninas" son las relacionadas con Servicios, sobre todo actividades de limpieza, comercio, secretaría, hostelería o cuidado de enfermos.
- El Gran Grupo Ocupacional 5 "Trabajadores de los servicios de restauración, personales, protección y vendedores" es el más demandado (63.415 registros), le siguen los Grupos 9 "Ocupaciones elementales" y 4 "Empleados contables, administrativos y otros empleados de oficina", los cuales registran 46.795 y 28.751 inscripciones, respectivamente.
- Destaca el hecho de que entre las ocupaciones "femeninas" con más de 150 demandas de empleo, no hay ninguna que pertenezca a los Grupos 1 "Directores y gerentes" y 6 "Trabajadores cualificados en el sector agrícola, ganadero, forestal y pesquero".

<b>OCUPACIONES CON MÁS DE 150 DEMANDAS Y PORCENTAJE DE MUJERES SUPERIOR AL 80%</b>			
<b>Código</b>	<b>Ocupaciones</b>	<b>Mujeres</b>	<b>% M</b>
92101050	Personal de limpieza o limpiadores en general	23.654	84,29%
52201079	Dependientes de comercio, en general	19.321	89,02%
43091029	Empleados administrativos, en general	13.149	82,61%
55001018	Cajeros de comercio	7.592	94,05%
93101024	Pinches de cocina	5.603	84,03%
92101027	Camareros de pisos (hostelería)	5.388	98,39%
44121057	Recepcionistas-telefonistas en oficinas, en general	5.329	92,81%
57101013	Asistentes domiciliarios	4.742	95,91%
97001010	Embaladores-empaquetadores-etiquetadores, a mano	4.320	83,00%
91001018	Empleados de hogar	3.984	96,84%
37241034	Monitores de educación y tiempo libre	3.102	85,08%
57221018	Cuidadores de niños en domicilio	2.964	98,31%
56111022	Auxiliares de enfermería de geriatría	2.946	95,22%
36131039	Técnicos administrativos, en general	2.912	80,02%
44121048	Recepcionistas en establecimientos distintos de oficinas, en general	2.585	91,02%
52201334	Dependientes de tejidos y prendas de vestir	2.437	93,95%
57211015	Cuidadores de guardería infantil	2.123	98,33%
57211033	Vigilantes de comedor escolar	2.107	97,86%
56291025	Cuidadores de personas con discapacidad y/o dependencia, en instituciones	1.713	92,15%



<b>OCUPACIONES CON MÁS DE 150 DEMANDAS Y PORCENTAJE DE MUJERES SUPERIOR AL 80%</b>			
<b>Código</b>	<b>Ocupaciones</b>	<b>Mujeres</b>	<b>% M</b>
52201143	Dependientes de grandes superficies	1.626	81,75%
44231013	Operadores de central telefónica	1.453	89,31%
52201231	Dependientes de panadería, pastelería y confitería	1.413	94,83%
44241016	Teleoperadores	1.380	86,03%
56111013	Auxiliares de enfermería	1.302	94,14%
92101038	Limpiadores en instituciones sanitarias	1.258	97,82%
56111059	Auxiliares de enfermería hospitalaria, en general	1.185	93,23%
81531046	Operadores de máquina industrial de coser a la plana, excepto peletería, calzado, marroquinería y guantería de piel	1.178	98,33%
52201284	Dependientes de productos alimenticios y bebidas	1.168	91,75%
58911011	Asistentes, acompañantes de personas	1.118	94,43%
41121012	Empleados administrativos de servicios de personal	1.101	82,47%
44111018	Empleados del área de atención al cliente	957	82,01%
81531110	Operadores de máquinas industriales de coser y bordar, en general	936	96,79%
22511010	Maestros de educación infantil	929	94,60%
58111037	Peluqueros unisex	876	93,19%
58111028	Peluqueros de señoras	875	97,22%
22521013	Técnicos en educación infantil	844	97,24%
97001140	Peones de la industria textil	784	82,27%
77051026	Manipuladores de frutas y hortalizas	753	85,47%
58121030	Esteticistas	713	98,48%
57211024	Cuidadores-acompañantes de autobús escolar	712	97,80%
44121011	Azafatos o auxiliares de información	658	92,55%
36131020	Secretarios, en general	653	96,03%
52201132	Dependientes de frutería	637	85,96%
28241065	Trabajadores sociales (asistentes sociales)	632	90,03%
36131011	Secretarios de dirección	605	97,74%
52201251	Dependientes de perfumería y droguería	567	97,76%
21211010	Enfermeros de cuidados generales	553	87,50%
92211014	Lavaderos, limpiadores y planchadores de ropa a mano	545	94,13%
54201013	Vendedores por teléfono	539	92,61%
26241023	Orientadores profesionales para la inserción	530	85,07%
52201057	Dependientes de calzado y artículos de piel	506	94,58%
42101011	Empleados administrativos de archivos y/o bibliotecas	503	83,97%
26241014	Graduados sociales	497	82,01%
92101016	Ayudantes de servicios (hostelería)	490	81,13%
45001019	Empleados administrativos con tareas de atención al público no clasificados bajo otros epígrafes	487	84,55%
28241056	Educadores sociales	465	84,70%
58241026	Azafatos o auxiliares de congresos y exposiciones	433	90,59%
37151038	Animadores socioculturales	420	81,08%
28231035	Psicólogos, en general	414	89,61%
92211025	Lenceros-lavaderos-planchadores (hostelería)	409	94,02%
56211012	Auxiliares de farmacia	398	91,92%
33141024	Técnicos de laboratorio sanitario, en general	384	87,47%
52201213	Dependientes de muebles y artículos de decoración	384	84,40%
56121016	Auxiliares de enfermería de atención primaria y/o consultorio médicos, en general	375	94,94%
78341050	Cosedores a mano o máquina doméstica, en general	356	98,61%

<b>OCUPACIONES CON MÁS DE 150 DEMANDAS Y PORCENTAJE DE MUJERES SUPERIOR AL 80%</b>			
<b>Código</b>	<b>Ocupaciones</b>	<b>Mujeres</b>	<b>% M</b>
44211026	Empleados de agencias de viajes, en general	354	86,98%
37241043	Monitores socio-culturales	344	80,75%
91001029	Empleados de hogar (internos)	343	96,89%
37331021	Ayudantes de biblioteca y/o documentación	333	81,02%
26241032	Técnicos medios en orientación profesional	331	86,88%
81541122	Operadores de máquinas planchadoras de confección industrial	331	92,72%
81701058	Operadores de máquinas planchadoras de prendas (lavandería y similares)	331	94,84%
23111017	Maestros de educación especial, en general	314	91,01%
44301013	Entrevistadores/encuestadores	309	83,06%
77091028	Clasificadores de frutas y verduras	280	87,50%
78311079	Modistos de arreglos y composturas	273	98,56%
22301099	Profesores del área de lenguas extranjeras (enseñanza secundaria)	257	82,37%
22301088	Profesores del área de lengua castellana, autonómica y literatura (enseñanza secundaria)	246	81,46%
54921021	Demostradores de productos, en general	234	95,51%
23121010	Técnicos en educación especial	233	93,57%
81701047	Operadores de máquinas lavadoras y/o secadoras de prendas (lavandería)	229	84,19%
33141015	Auxiliares de laboratorio de análisis clínicos	227	85,34%
81561379	Operadores de maquinas de cosido y parado de calzado	219	95,63%
78311060	Modistos	215	97,29%
52201121	Dependientes de floristería	214	93,45%
52201307	Dependientes de relojería y joyería	210	90,91%
78371022	Acabadores de calzado, a mano	209	93,72%
56111031	Auxiliares de enfermería de salud mental y toxicomanías	207	90,79%
26301039	Técnicos en empresas y actividades turísticas	199	84,68%
52201110	Dependientes de farmacia	195	91,12%
52201046	Dependientes de artículos de regalo	191	95,98%
33211024	Higienistas bucodentales	188	92,61%
33271013	Ayudantes de veterinaria	176	85,44%
35321013	Técnicos en organización de ferias y eventos	167	81,07%
21221040	Enfermeros especialistas en enfermería de cuidados médico-quirúrgicos	164	90,11%
21591011	Psicólogos clínicos y/o sanitarios	155	91,18%
58311035	Gobernantes (hostelería)	155	96,27%
21221022	Enfermeros especialistas en enfermería familiar y comunitaria	152	91,02%



### 3.4. Ocupaciones demandadas de forma similar tanto por los hombres como por las mujeres

- Se considera que no se produce discriminación por género cuando el diferencial por sexo en las ocupaciones demandadas no supere los 20 puntos porcentuales. Esta circunstancia se da en 371 ocupaciones de un total de 2.216 ocupaciones, es decir, el 16,74% se pueden considerar "igualitarias".
- Dentro de las ocupaciones "igualitarias" destaca "Peones de la industria manufacturera", que es solicitada por la cuarta parte de los demandantes de empleo (24,57%). Le siguen "Conserjes" y "Empleados administrativos de los servicios de almacenamiento y recepción" en las que buscan trabajo el 2,66% y 1,22% de los demandantes de empleo.
- Por Grandes Grupos Ocupacionales, el más significativo entre los "igualitarios" es el Grupo 9 "Ocupaciones elementales" (32.072 inscripciones), seguido por el Grupo 2 "Técnicos y profesionales científicos e intelectuales" y el Grupo 3 "Técnicos, profesionales de apoyo", con 5.537 y 5.496 registros, respectivamente.

<b>OCUPACIONES CON MÁS DE 100 DEMANDAS DE EMPLEO Y UNA DISTRIBUCIÓN EQUILIBRADA ENTRE AMBOS GÉNEROS</b>						
<b>Código</b>	<b>Ocupaciones</b>	<b>T</b>	<b>H</b>	<b>M</b>	<b>% H</b>	<b>% M</b>
97001104	Peones de la industria manufacturera, en general	31.262	16.093	15.169	51,48%	48,52%
58331022	Conserjes, en general	3.381	1.997	1.384	59,07%	40,93%
41211056	Empleados administrativos de los servicios de almacenamiento y recepción	1.551	644	907	41,52%	58,48%
41131015	Empleados administrativos de entidades financieras	1.177	594	583	50,47%	49,53%
31101024	Delineantes, en general	866	486	380	56,12%	43,88%
31601159	Técnicos en control de calidad, en general	780	338	442	43,33%	56,67%
24841012	Diseñadores gráficos y multimedia	758	353	405	46,57%	53,43%
33261047	Técnicos en seguridad y salud en el trabajo, en general	693	295	398	42,57%	57,43%
77031039	Panaderos	641	366	275	57,10%	42,90%
97001131	Peones de la industria química	567	326	241	57,50%	42,50%
81421112	Operadores de máquina moldeadora de plástico, por inyección	495	290	205	58,59%	41,41%
38121014	Técnicos en informática de gestión	494	293	201	59,31%	40,69%
51201038	Camareros de sala o jefes de rango	360	210	150	58,33%	41,67%
52201013	Dependientes de artículos de deporte, caza y pesca	333	185	148	55,56%	44,44%
44411015	Cajeros de banca	310	167	143	53,87%	46,13%
24811013	Arquitectos técnicos	305	173	132	56,72%	43,28%
37311016	Fotógrafos, en general	303	155	148	51,16%	48,84%
61201095	Trabajadores en viveros, en general	283	139	144	49,12%	50,88%
77011015	Carniceros para la venta en comercio	273	134	139	49,08%	50,92%
24241018	Ingenieros técnicos agrícola	267	126	141	47,19%	52,81%

<b>OCUPACIONES CON MÁS DE 100 DEMANDAS DE EMPLEO Y UNA DISTRIBUCIÓN EQUILIBRADA ENTRE AMBOS GÉNEROS</b>						
<b>Código</b>	<b>Ocupaciones</b>	<b>T</b>	<b>H</b>	<b>M</b>	<b>% H</b>	<b>% M</b>
22201234	Profesores técnicos de formación profesional, en general	247	100	147	40,49%	59,51%
23231076	Profesores de instrumentos musicales, en general	246	102	144	41,46%	58,54%
26121019	Asesores financieros y en inversiones	242	137	105	56,61%	43,39%
82021012	Montadores de aparatos eléctricos en cadena de montaje	235	101	134	42,98%	57,02%
37231059	Monitores de mantenimiento físico	231	118	113	51,08%	48,92%
52101023	Encargados de planta y/o sección de comercio	210	102	108	48,57%	51,43%
35221014	Agentes de compras	203	105	98	51,72%	48,28%
34011010	Técnicos comerciales en entidad financiera	201	102	99	50,75%	49,25%
29221053	Redactores de prensa, radio y televisión	198	83	115	41,92%	58,08%
12211032	Directores de departamento de marketing	197	96	101	48,73%	51,27%
82011033	Montadores-ajustadores de elementos mecánicos, en cadena de montaje (excepto automoción)	192	112	80	58,33%	41,67%
22201032	Profesores técnicos de formación profesional (administración y gestión)	190	76	114	40,00%	60,00%
28221023	Historiadores	178	78	100	43,82%	56,18%
24311018	Ingenieros de calidad	176	105	71	59,66%	40,34%
22301066	Profesores del área de educación física (enseñanza secundaria)	165	99	66	60,00%	40,00%
82091013	Ensambladores de productos metálicos, de caucho o plástico en cadena de montaje	145	75	70	51,72%	48,28%
26401056	Visitadores médicos	137	72	65	52,55%	47,45%
29361036	Locutores de radio y televisión	132	55	77	41,67%	58,33%
35211011	Agentes de seguros	132	68	64	51,52%	48,48%
24511016	Arquitectos	126	53	73	42,06%	57,94%
38311073	Operadores de cámara (cine, televisión y/o vídeo)	126	75	51	59,52%	40,48%
97001074	Peones de la industria de la piel y el cuero	122	55	67	45,08%	54,92%
26511085	Gestores de redes sociales	112	49	63	43,75%	56,25%
37321073	Maquetistas (diseño y decoración)	110	45	65	40,91%	59,09%
26131012	Analistas presupuestarios y/o de riesgos	108	44	64	40,74%	59,26%
76221031	Impresores de serigrafía	106	50	56	47,17%	52,83%
24611015	Ingenieros técnicos de calidad	105	46	59	43,81%	56,19%
78331039	Marcadores-cortadores de tela y/o prendas de vestir, excepto en piel y cuero	104	43	61	41,35%	58,65%
82021021	Montadores de aparatos electrónicos, en general	102	51	51	50,00%	50,00%
29311059	Dibujantes, en general (excepto dibujantes técnicos)	101	52	49	51,49%	48,51%
34021022	Técnicos de apoyo en auditoría y/u operaciones financieras	100	41	59	41,00%	59,00%

### 3.5. Ocupaciones más demandadas por Grupo Ocupacional

- En este epígrafe se ofrece información sobre las ocupaciones dentro de cada Gran Grupo Ocupacional. Las tablas de datos incluyen tan sólo las "más demandas", que se considera son aquellas que tienen 100 o más personas buscando empleo en ellas.
- El Grupo Ocupacional en el que más inscripciones se registran es el 9 "Ocupaciones Elementales", con un total de 172.899 suscripciones. Le sigue el Grupo 5 "Trabajadores de los servicios de restauración, personales, protección y vendedores" 109.977, y el Grupo 7 "Artesanos y trabajadores cualificados de las industrias manufactureras y la construcción" con 51.024.
- Como ya hemos comentado anteriormente, se consideran grupos "femeninos" o "masculinos" cuando el peso de uno u otro género supere el 80%. Así pues, podemos decir que el Grupo 7 "Artesanos y trabajadores cualificados de las industrias manufactureras y la construcción" es masculino, ya que el 88,70% de las personas que buscan trabajo en estas ocupaciones son varones, mientras que el Grupo 4 "Empleados contables, administrativos y otros empleados de oficina" es claramente femenino puesto que el 80,80% de los demandantes de empleo que se inscriben en alguna de sus ocupaciones son mujeres.
- El Grupo que podemos considerar más "igualitario" (que es cuando hay diferencias de 20 puntos porcentuales o menos entre sexos) es el 9 "Ocupaciones Elementales", donde la representación masculina es del 48,35% y la femenina del 51,65%, seguido del Grupo 3 "Técnicos, profesionales de apoyo" con el 45,97% de varones y el 54,03% de mujeres.

#### 3.5.1. Grupo 1: Directores y Gerentes

<b>OCUPACIONES MÁS DEMANDADAS POR GRUPO OCUPACIONAL</b>						
<b>GRUPO 1: Directores y Gerentes</b>						
<b>Código</b>	<b>Ocupaciones</b>	<b>T</b>	<b>H</b>	<b>M</b>	<b>% H</b>	<b>% M</b>
12211014	Directores comerciales, en general	260	211	49	81,15%	18,85%
12211023	Directores de departamento de comercialización y ventas, en general	205	156	49	76,10%	23,90%
12211032	Directores de departamento de marketing	197	96	101	48,73%	51,27%
12111015	Directores de departamento de administración y finanzas, en general	155	99	56	63,87%	36,13%
13271024	Directores de sucursal de entidad financiera	126	114	12	90,48%	9,52%
11201012	Directores generales de empresa de 10 o más asalariados, en general	109	86	23	78,90%	21,10%
13151074	Jefes de tráfico en empresas de transporte, en general	100	68	32	68,00%	32,00%

### 3.5.2. Grupo 2: Técnicos y profesionales científicos e intelectuales

<b>OCUPACIONES MÁS DEMANDADAS POR GRUPO OCUPACIONAL</b>						
<b>GRUPO 2: Técnicos y profesionales científicos e intelectuales</b>						
<b>Código</b>	<b>Ocupaciones</b>	<b>T</b>	<b>H</b>	<b>M</b>	<b>% H</b>	<b>% M</b>
22401012	Maestros de educación primaria, en general	2.003	406	1.597	20,27%	79,73%
23291029	Formadores de formación ocupacional no reglada	1.413	500	913	35,39%	64,61%
23221019	Profesores de idiomas, en general	1.318	266	1.052	20,18%	79,82%
23291010	Formadores de formación no reglada	1.273	393	880	30,87%	69,13%
22511010	Maestros de educación infantil	982	53	929	5,40%	94,60%
22521013	Técnicos en educación infantil	868	24	844	2,76%	97,24%
22301022	Profesores de enseñanza secundaria, en general	847	271	576	32,00%	68,00%
24841012	Diseñadores gráficos y multimedia	758	353	405	46,57%	53,43%
28241065	Trabajadores sociales (asistentes sociales)	702	70	632	9,97%	90,03%
26241041	Técnicos medios en recursos humanos, en general	667	167	500	25,04%	74,96%
21211010	Enfermeros de cuidados generales	632	79	553	12,50%	87,50%
23111026	Profesores de educación de adultos	632	129	503	20,41%	79,59%
26241023	Orientadores profesionales para la inserción	623	93	530	14,93%	85,07%
26241014	Graduados sociales	606	109	497	17,99%	82,01%
25111040	Abogados, en general	602	174	428	28,90%	71,10%
28241056	Educadores sociales	549	84	465	15,30%	84,70%
26111052	Técnicos superiores en contabilidad y/o finanzas, en general	532	197	335	37,03%	62,97%
26221045	Técnicos superiores en organización y administración de empresas, en general	508	169	339	33,27%	66,73%
26401047	Vendedores técnicos, en general	506	359	147	70,95%	29,05%
26111043	Técnicos medios en contabilidad, en general	474	141	333	29,75%	70,25%
28231035	Psicólogos, en general	462	48	414	10,39%	89,61%
26241050	Técnicos superiores en recursos humanos, en general	454	112	342	24,67%	75,33%
22301044	Profesores del área de ciencias sociales, geografía e historia (enseñanza secundaria)	448	174	274	38,84%	61,16%
29231065	Traductores, en general	437	104	333	23,80%	76,20%
26221036	Técnicos medios en organización y administración de empresas, en general	422	127	295	30,09%	69,91%
25991028	Asesores jurídicos (sector privado)	420	141	279	33,57%	66,43%
29231074	Traductores-intérpretes	393	100	293	25,45%	74,55%
26241032	Técnicos medios en orientación profesional	381	50	331	13,12%	86,88%
28101019	Economistas	355	140	215	39,44%	60,56%
23111017	Maestros de educación especial, en general	345	31	314	8,99%	91,01%
26221027	Asesores de empresas	331	127	204	38,37%	61,63%
27131015	Diseñadores de páginas web	330	212	118	64,24%	35,76%
22301099	Profesores del área de lenguas extranjeras (enseñanza secundaria)	312	55	257	17,63%	82,37%
24131025	Químicos	306	80	226	26,14%	73,86%
24811013	Arquitectos técnicos	305	173	132	56,72%	43,28%
22301088	Profesores del área de lengua castellana, autonómica y literatura (enseñanza secundaria)	302	56	246	18,54%	81,46%
25991019	Asesores fiscales y tributarios	290	105	185	36,21%	63,79%
26511049	Técnicos en publicidad y/o relaciones públicas	281	94	187	33,45%	66,55%

<b>OCUPACIONES MÁS DEMANDADAS POR GRUPO OCUPACIONAL</b>						
<b>GRUPO 2: Técnicos y profesionales científicos e intelectuales</b>						
<b>Código</b>	<b>Ocupaciones</b>	<b>T</b>	<b>H</b>	<b>M</b>	<b>% H</b>	<b>% M</b>
24241018	Ingenieros técnicos agrícola	267	126	141	47,19%	52,81%
22101011	Profesores de enseñanza superior	264	84	180	31,82%	68,18%
21301036	Veterinarios	257	69	188	26,85%	73,15%
29221044	Periodistas	257	95	162	36,96%	63,04%
22301033	Profesores del área de biología y geología (enseñanza secundaria)	255	67	188	26,27%	73,73%
23121010	Técnicos en educación especial	249	16	233	6,43%	93,57%
22201234	Profesores técnicos de formación profesional, en general	247	100	147	40,49%	59,51%
23231076	Profesores de instrumentos musicales, en general	246	102	144	41,46%	58,54%
28241047	Educadores de menores	243	49	194	20,16%	79,84%
26121019	Asesores financieros y en inversiones	242	137	105	56,61%	43,39%
26301039	Técnicos en empresas y actividades turísticas	235	36	199	15,32%	84,68%
22301103	Profesores del área de matemáticas (enseñanza secundaria)	204	78	126	38,24%	61,76%
29221053	Redactores de prensa, radio y televisión	198	83	115	41,92%	58,08%
22301112	Profesores del área de música (enseñanza secundaria)	195	63	132	32,31%	67,69%
22201032	Profesores técnicos de formación profesional (administración y gestión)	190	76	114	40,00%	60,00%
24311111	Ingenieros de proyectos	186	121	65	65,05%	34,95%
24631039	Ingenieros técnicos en mecánica industrial	184	130	54	70,65%	29,35%
24651017	Ingenieros técnico en química	183	68	115	37,16%	62,84%
27211018	Administradores de sistemas de redes	183	156	27	85,25%	14,75%
21221040	Enfermeros especialistas en enfermería de cuidados médico-quirúrgicos	182	18	164	9,89%	90,11%
24311081	Ingenieros de planificación y producción	180	138	42	76,67%	23,33%
28221023	Historiadores	178	78	100	43,82%	56,18%
29121018	Bibliotecarios	177	31	146	17,51%	82,49%
24311018	Ingenieros de calidad	176	105	71	59,66%	40,34%
24141028	Geólogos, en general	171	64	107	37,43%	62,57%
29321155	Músicos instrumentistas, en general	171	141	30	82,46%	17,54%
21591011	Psicólogos clínicos y/o sanitarios	170	15	155	8,82%	91,18%
23211070	Técnicos y/o coordinadores de formación	170	49	121	28,82%	71,18%
21221022	Enfermeros especialistas en enfermería familiar y comunitaria	167	15	152	8,98%	91,02%
22301066	Profesores del área de educación física (enseñanza secundaria)	165	99	66	60,00%	40,00%
24311072	Ingenieros de organización industrial	162	109	53	67,28%	32,72%
29111024	Conservadores de museo y galerías de arte	160	36	124	22,50%	77,50%
23291047	Orientadores escolares	158	17	141	10,76%	89,24%
29231047	Intérpretes, en general	157	29	128	18,47%	81,53%
23211034	Formador de formadores	156	49	107	31,41%	68,59%
26301020	Técnicos de información turística	153	31	122	20,26%	79,74%
24211019	Biólogos	151	31	120	20,53%	79,47%
29121027	Documentalistas	150	34	116	22,67%	77,33%
26531018	Vendedores técnicos de equipos y material de informática	148	121	27	81,76%	18,24%
27121030	Analistas-programadores, nivel medio (junior)	142	92	50	64,79%	35,21%
29311116	Restauradores de obras de arte, en general	141	32	109	22,70%	77,30%

<b>OCUPACIONES MÁS DEMANDADAS POR GRUPO OCUPACIONAL</b>						
<b>GRUPO 2: Técnicos y profesionales científicos e intelectuales</b>						
<b>Código</b>	<b>Ocupaciones</b>	<b>T</b>	<b>H</b>	<b>M</b>	<b>% H</b>	<b>% M</b>
21521010	Fisioterapeutas, en general	139	41	98	29,50%	70,50%
22301130	Profesores del área de tecnología (enseñanza secundaria)	137	48	89	35,04%	64,96%
26401056	Visitadores médicos	137	72	65	52,55%	47,45%
26511030	Técnicos en estudios de mercado y opinión pública(marketing)	137	50	87	36,50%	63,50%
24631048	Ingenieros técnicos en mecánica, en general	136	103	33	75,74%	24,26%
29231010	Filólogos	136	26	110	19,12%	80,88%
21111020	Médicos, medicina general	134	28	106	20,90%	79,10%
29311134	Restauradores de obras de arte, madera y muebles antiguos	134	42	92	31,34%	68,66%
29361036	Locutores de radio y televisión	132	55	77	41,67%	58,33%
24711023	Ingenieros técnicos en electricidad, en general	131	107	24	81,68%	18,32%
24321011	Ingenieros en construcción y obra civil	130	83	47	63,85%	36,15%
21561012	Terapeutas ocupacionales	128	14	114	10,94%	89,06%
26401038	Vendedores técnicos de vehículos automóviles	128	109	19	85,16%	14,84%
29221062	Redactores-correctores de editorial	128	41	87	32,03%	67,97%
24511016	Arquitectos	126	53	73	42,06%	57,94%
24711014	Ingenieros técnicos en electricidad industrial	125	101	24	80,80%	19,20%
26521015	Técnicos superiores en publicidad y relaciones públicas, en general	125	40	85	32,00%	68,00%
28231044	Psicopedagogos	125	8	117	6,40%	93,60%
28241038	Educadores de familia	124	14	110	11,29%	88,71%
22301011	Profesores del área de dibujo (enseñanza secundaria)	122	29	93	23,77%	76,23%
22301163	Profesores del área de física y química (enseñanza secundaria)	122	33	89	27,05%	72,95%
25991037	Gestores administrativos titulados	120	34	86	28,33%	71,67%
24721017	Ingenieros técnicos en electrónica industrial	119	92	27	77,31%	22,69%
27221011	Técnicos superiores en instalación, mantenimiento y reparación de equipos informáticos	116	104	12	89,66%	10,34%
26511067	Técnicos medios en publicidad y/o relaciones públicas	114	30	84	26,32%	73,68%
26511085	Gestores de redes sociales	112	49	63	43,75%	56,25%
24311027	Ingenieros de fabricación o planta	110	81	29	73,64%	26,36%
29111015	Archiveros	110	27	83	24,55%	75,45%
24621018	Ingenieros técnicos en construcción y obra civil	109	74	35	67,89%	32,11%
24611071	Ingenieros técnicos de proyectos	108	72	36	66,67%	33,33%
26131012	Analistas presupuestarios y/o de riesgos	108	44	64	40,74%	59,26%
23241015	Profesores de actividades artístico-manuales	106	12	94	11,32%	88,68%
24311090	Ingenieros de procesos	106	75	31	70,75%	29,25%
24611015	Ingenieros técnicos de calidad	105	46	59	43,81%	56,19%
24211028	Bioquímicos	103	26	77	25,24%	74,76%
24331032	Ingenieros en mecánica industrial	101	75	26	74,26%	25,74%
29311059	Dibujantes, en general (excepto dibujantes técnicos)	101	52	49	51,49%	48,51%



### 3.5.3. Grupo 3: Técnicos; profesionales de apoyo

OCUPACIONES MÁS DEMANDADAS POR GRUPO OCUPACIONAL						
GRUPO 3: Técnicos; profesionales de apoyo						
Código	Ocupaciones	T	H	M	% H	% M
37241034	Monitores de educación y tiempo libre	3.646	544	3.102	14,92%	85,08%
36131039	Técnicos administrativos, en general	3.639	727	2.912	19,98%	80,02%
31391021	Operadores de cadenas automatizadas de montaje, en general	2.520	1.529	991	60,67%	39,33%
35101019	Agentes comerciales	2.298	1.451	847	63,14%	36,86%
35101037	Representantes de comercio, en general	1.153	820	333	71,12%	28,88%
37231077	Monitores y/o animadores deportivos	944	570	374	60,38%	39,62%
35221032	Técnicos en gestión de stocks y/o almacén	937	677	260	72,25%	27,75%
31101024	Delineantes, en general	866	486	380	56,12%	43,88%
35101028	Delegados comerciales, en general	833	613	220	73,59%	26,41%
31601159	Técnicos en control de calidad, en general	780	338	442	43,33%	56,67%
34031016	Técnicos en contabilidad, en general	725	215	510	29,66%	70,34%
33261047	Técnicos en seguridad y salud en el trabajo, en general	693	295	398	42,57%	57,43%
36131020	Secretarios, en general	680	27	653	3,97%	96,03%
31291189	Técnicos en medio ambiente	638	232	406	36,36%	63,64%
36131011	Secretarios de dirección	619	14	605	2,26%	97,74%
35221023	Técnicos en comercio exterior	567	188	379	33,16%	66,84%
37151038	Animadores socioculturales	518	98	420	18,92%	81,08%
38121014	Técnicos en informática de gestión	494	293	201	59,31%	40,69%
32021026	Encargados de obra de edificación, en general	486	454	32	93,42%	6,58%
38201017	Programadores de aplicaciones informáticas	480	367	113	76,46%	23,54%
35341028	Agentes comerciales inmobiliario	473	171	302	36,15%	63,85%
31271035	Técnicos de laboratorio de química industrial	459	134	325	29,19%	70,81%
37131014	Agentes de desarrollo local	441	97	344	22,00%	78,00%
33141024	Técnicos de laboratorio sanitario, en general	439	55	384	12,53%	87,47%
37321037	Decoradores y/o diseñadores de interiores	430	104	326	24,19%	75,81%
37241043	Monitores socio-culturales	426	82	344	19,25%	80,75%
31291077	Técnicos de laboratorio de industrias alimentarias	412	90	322	21,84%	78,16%
37331021	Ayudantes de biblioteca y/o documentación	411	78	333	18,98%	81,02%
38121023	Técnicos en sistemas microinformáticos	405	342	63	84,44%	15,56%
38121032	Técnicos medios en instalación, mantenimiento y reparación de equipos informáticos	379	343	36	90,50%	9,50%
31271017	Analista de laboratorio de química industrial	357	93	264	26,05%	73,95%
32021017	Encargados de obra civil, en general	348	322	26	92,53%	7,47%
31601052	Técnicos en control de calidad en industrias alimentarias	324	77	247	23,77%	76,23%
33251017	Masajistas deportivos	308	95	213	30,84%	69,16%
37311016	Fotógrafos, en general	303	155	148	51,16%	48,84%
37111027	Técnicos de servicios jurídicos y/o similares	297	80	217	26,94%	73,06%
38311103	Técnicos en audiovisuales (imagen y sonido)	294	198	96	67,35%	32,65%
37221029	Entrenadores deportivos	278	215	63	77,34%	22,66%
31221142	Técnicos en topografía	268	202	66	75,37%	24,63%
33141015	Auxiliares de laboratorio de análisis clínicos	266	39	227	14,66%	85,34%
37231059	Monitores de mantenimiento físico	231	118	113	51,08%	48,92%
38331033	Técnicos en telecomunicaciones	231	210	21	90,91%	9,09%

**OCUPACIONES MÁS DEMANDADAS POR GRUPO OCUPACIONAL**  
**GRUPO 3: Técnicos; profesionales de apoyo**

<b>Código</b>	<b>Ocupaciones</b>	<b>T</b>	<b>H</b>	<b>M</b>	<b>% H</b>	<b>% M</b>
32021044	Jefes de equipo de obra	230	183	47	79,57%	20,43%
37331030	Ayudantes de museo	229	55	174	24,02%	75,98%
33271013	Ayudantes de veterinaria	206	30	176	14,56%	85,44%
35321013	Técnicos en organización de ferias y eventos	206	39	167	18,93%	81,07%
33211024	Higienistas bucodentales	203	15	188	7,39%	92,61%
35221014	Agentes de compras	203	105	98	51,72%	48,28%
34011010	Técnicos comerciales en entidad financiera	201	102	99	50,75%	49,25%
31241072	Técnicos en electrónica, en general	199	185	14	92,96%	7,04%
37131032	Mediadores interculturales	199	64	135	32,16%	67,84%
31231060	Técnicos en electricidad, en general	197	192	5	97,46%	2,54%
37151047	Monitores de servicios a la comunidad	176	32	144	18,18%	81,82%
37321028	Decoradores de escaparates	175	38	137	21,71%	78,29%
31101035	Diseñadores técnicos industriales	168	111	57	66,07%	33,93%
31211011	Analistas de aguas, en general	168	57	111	33,93%	66,07%
31261014	Técnicos de mantenimiento de equipos electromecánicos	168	166	2	98,81%	1,19%
37131023	Agentes de desarrollo social	164	29	135	17,68%	82,32%
31601063	Técnicos en control de calidad en industrias de automoción	159	96	63	60,38%	39,62%
31601137	Técnicos en control de calidad en industrias químicas	159	56	103	35,22%	64,78%
31241027	Técnicos de mantenimiento electrónico	156	149	7	95,51%	4,49%
37241025	Coordinadores de tiempo libre	153	52	101	33,99%	66,01%
31261032	Técnicos de mantenimiento mecánico	146	143	3	97,95%	2,05%
31241045	Técnicos en electrónica de equipos informáticos	143	131	12	91,61%	8,39%
37331012	Ayudantes de archivo	139	27	112	19,42%	80,58%
31291013	Grafistas/maquetistas	138	53	85	38,41%	61,59%
31271044	Técnicos de planta de tratamiento de aguas residuales	137	52	85	37,96%	62,04%
35211011	Agentes de seguros	132	68	64	51,52%	48,48%
38111011	Técnicos en operaciones de sistemas informáticos	132	107	25	81,06%	18,94%
33261038	Técnicos en salud ambiental	130	32	98	24,62%	75,38%
38311073	Operadores de cámara (cine, televisión y/o vídeo)	126	75	51	59,52%	40,48%
33121037	Técnicos en radiodiagnóstico	124	29	95	23,39%	76,61%
31311142	Técnicos de sistemas de energías alternativas	118	93	25	78,81%	21,19%
37151029	Animadores geriátricos	118	14	104	11,86%	88,14%
31431022	Técnicos forestal y/o silvicultura	117	84	33	71,79%	28,21%
33231011	Técnicos superiores en dietética	115	14	101	12,17%	87,83%
33211015	Auxiliares de odontología	114	6	108	5,26%	94,74%
31241063	Técnicos en electrónica industrial	112	104	8	92,86%	7,14%
37321073	Maquetistas (diseño y decoración)	110	45	65	40,91%	59,09%
31261069	Técnicos en mecánica de automoción	107	104	3	97,20%	2,80%
31221012	Auxiliares técnicos de obra	105	72	33	68,57%	31,43%
37231031	Monitores de aparatos de gimnasio	105	82	23	78,10%	21,90%
31221041	Técnicos de laboratorio de obra	103	71	32	68,93%	31,07%
38131017	Técnicos de soporte de redes	103	90	13	87,38%	12,62%
34021022	Técnicos de apoyo en auditoría y/u operaciones financieras	100	41	59	41,00%	59,00%



### 3.5.4. Grupo 4: Empleados contables, administrativos y otros empleados de oficina

<b>OCUPACIONES MÁS DEMANDADAS POR GRUPO OCUPACIONAL</b>						
<b>GRUPO 4: Empleados contables, administrativos y otros empleados de oficina</b>						
<b>Código</b>	<b>Ocupaciones</b>	<b>T</b>	<b>H</b>	<b>M</b>	<b>% H</b>	<b>% M</b>
43091029	Empleados administrativos, en general	15.917	2.768	13.149	17,39%	82,61%
44121057	Recepcionistas-telefonistas en oficinas, en general	5.742	413	5.329	7,19%	92,81%
41111011	Empleados administrativos de contabilidad, en general	2.845	601	2.244	21,12%	78,88%
44121048	Recepcionistas en establecimientos distintos de oficinas, en general	2.840	255	2.585	8,98%	91,02%
44231013	Operadores de central telefónica	1.627	174	1.453	10,69%	89,31%
44241016	Teleoperadores	1.604	224	1.380	13,97%	86,03%
41221011	Empleados administrativos comerciales, en general	1.590	381	1.209	23,96%	76,04%
41211056	Empleados administrativos de los servicios de almacenamiento y recepción	1.551	644	907	41,52%	58,48%
44221010	Recepcionistas de hotel	1.482	376	1.106	25,37%	74,63%
43011025	Operadores-grabadores de datos en ordenador	1.381	298	1.083	21,58%	78,42%
41121012	Empleados administrativos de servicios de personal	1.335	234	1.101	17,53%	82,47%
41131015	Empleados administrativos de entidades financieras	1.177	594	583	50,47%	49,53%
44111018	Empleados del área de atención al cliente	1.167	210	957	17,99%	82,01%
44121011	Azafatos o auxiliares de información	711	53	658	7,45%	92,55%
42211011	Clasificadores-repartidores de correspondencia	641	189	452	29,49%	70,51%
42101011	Empleados administrativos de archivos y/o bibliotecas	599	96	503	16,03%	83,97%
45001019	Empleados administrativos con tareas de atención al público no clasificados bajo otros epígrafes	576	89	487	15,45%	84,55%
44211026	Empleados de agencias de viajes, en general	407	53	354	13,02%	86,98%
44301013	Entrevistadores/encuestadores	372	63	309	16,94%	83,06%
41231041	Empleados administrativos de los servicios de transporte, en general	353	110	243	31,16%	68,84%
44411015	Cajeros de banca	310	167	143	53,87%	46,13%
41131042	Empleados de gestión financiera de empresas	244	94	150	38,52%	61,48%
41131033	Empleados administrativos de seguros	237	58	179	24,47%	75,53%
41211034	Almaceneros de industrias alimentarias	185	138	47	74,59%	25,41%
41211023	Almaceneros de empresas de transportes	168	148	20	88,10%	11,90%
41131024	Empleados administrativos de estadística	146	29	117	19,86%	80,14%
44431093	Locutores-vendedores de bingo	125	7	118	5,60%	94,40%
44211080	Técnicos en agencias de viajes	110	16	94	14,55%	85,45%
44431048	Empleados de casino y salas de juego, en general	108	39	69	36,11%	63,89%
44211017	Agentes de turismo rural	104	32	72	30,77%	69,23%

### 3.5.5 Grupo 5: Trabajadores de los servicios de restauración, personales, protección y vendedores

<b>OCUPACIONES MÁS DEMANDADAS POR GRUPO OCUPACIONAL</b>						
<b>GRUPO 5: Trabajadores de los servicios de restauración, personales, protección y vendedores</b>						
<b>Código</b>	<b>Ocupaciones</b>	<b>T</b>	<b>H</b>	<b>M</b>	<b>% H</b>	<b>% M</b>
52201079	Dependientes de comercio, en general	21.704	2.383	19.321	10,98%	89,02%
51201049	Camareros, en general	12.632	4.811	7.821	38,09%	61,91%
55001018	Cajeros de comercio	8.072	480	7.592	5,95%	94,05%
51101026	Cocineros, en general	6.687	1.421	5.266	21,25%	78,75%
57101013	Asistentes domiciliarios	4.944	202	4.742	4,09%	95,91%
58331022	Conserjes, en general	3.381	1.997	1.384	59,07%	40,93%
56111022	Auxiliares de enfermería de geriatría	3.094	148	2.946	4,78%	95,22%
57221018	Cuidadores de niños en domicilio	3.015	51	2.964	1,69%	98,31%
59421076	Vigilantes, en general	2.694	2.269	425	84,22%	15,78%
52201334	Dependientes de tejidos y prendas de vestir	2.594	157	2.437	6,05%	93,95%
51201027	Camareros de barra y/o dependientes de cafetería	2.338	901	1.437	38,54%	61,46%
57211015	Cuidadores de guardería infantil	2.159	36	2.123	1,67%	98,33%
57211033	Vigilantes de comedor escolar	2.153	46	2.107	2,14%	97,86%
52201143	Dependientes de grandes superficies	1.989	363	1.626	18,25%	81,75%
56291025	Cuidadores de personas con discapacidad y/o dependencia, en instituciones	1.859	146	1.713	7,85%	92,15%
52201231	Dependientes de panadería, pastelería y confitería	1.490	77	1.413	5,17%	94,83%
56111013	Auxiliares de enfermería	1.383	81	1.302	5,86%	94,14%
56291016	Celadores de centro sanitario y/o camillero	1.363	374	989	27,44%	72,56%
52201284	Dependientes de productos alimenticios y bebidas	1.273	105	1.168	8,25%	91,75%
56111059	Auxiliares de enfermería hospitalaria, en general	1.271	86	1.185	6,77%	93,23%
58331031	Empleados de fincas urbanas-portero de viviendas	1.193	913	280	76,53%	23,47%
58911011	Asistentes, acompañantes de personas	1.184	66	1.118	5,57%	94,43%
58111037	Peluqueros unisex	940	64	876	6,81%	93,19%
58251029	Guías de turismo	939	205	734	21,83%	78,17%
54301012	Expendedores de combustible	902	569	333	63,08%	36,92%
58111028	Peluqueros de señoras	900	25	875	2,78%	97,22%
59411028	Vigilantes de seguridad	769	594	175	77,24%	22,76%
52201132	Dependientes de frutería	741	104	637	14,04%	85,96%
57211024	Cuidadores-acompañantes de autobús escolar	728	16	712	2,20%	97,80%
58121030	Esteticistas	724	11	713	1,52%	98,48%
52201068	Dependientes de carnicería y/o charcutería	679	145	534	21,35%	78,65%
55001036	Taquilleros	617	170	447	27,55%	72,45%
52101034	Encargados de tienda	605	142	463	23,47%	76,53%
54201013	Vendedores por teléfono	582	43	539	7,39%	92,61%
52201251	Dependientes de perfumería y droguería	580	13	567	2,24%	97,76%
59321013	Trabajadores de retén de incendios forestales	562	490	72	87,19%	12,81%
52201057	Dependientes de calzado y artículos de piel	535	29	506	5,42%	94,58%
58241026	Azafatos o auxiliares de congresos y exposiciones	478	45	433	9,41%	90,59%

<b>OCUPACIONES MÁS DEMANDADAS POR GRUPO OCUPACIONAL</b>						
<b>GRUPO 5: Trabajadores de los servicios de restauración, personales, protección y vendedores</b>						
<b>Código</b>	<b>Ocupaciones</b>	<b>T</b>	<b>H</b>	<b>M</b>	<b>% H</b>	<b>% M</b>
52201213	Dependientes de muebles y artículos de decoración	455	71	384	15,60%	84,40%
52201262	Dependientes de pescadería	450	95	355	21,11%	78,89%
56211012	Auxiliares de farmacia	433	35	398	8,08%	91,92%
52201080	Dependientes de componentes electrónicos y/o informática	398	285	113	71,61%	28,39%
56121016	Auxiliares de enfermería de atención primaria y/o consultorio médicos, en general	395	20	375	5,06%	94,94%
52201187	Dependientes de librería y papelería	378	80	298	21,16%	78,84%
59921017	Bañistas-socorristas	369	244	125	66,12%	33,88%
51201038	Camareros de sala o jefes de rango	360	210	150	58,33%	41,67%
52201013	Dependientes de artículos de deporte, caza y pesca	333	185	148	55,56%	44,44%
58111019	Peluqueros de caballeros	259	84	175	32,43%	67,57%
54921021	Demostradores de productos, en general	245	11	234	4,49%	95,51%
52201307	Dependientes de relojería y joyería	231	21	210	9,09%	90,91%
52201121	Dependientes de floristería	229	15	214	6,55%	93,45%
56111031	Auxiliares de enfermería de salud mental y toxicomanías	228	21	207	9,21%	90,79%
52201035	Dependientes de artículos de fotografía, cine y vídeo	225	68	157	30,22%	69,78%
54121010	Vendedores ambulantes	219	147	72	67,12%	32,88%
52201110	Dependientes de farmacia	214	19	195	8,88%	91,12%
52101023	Encargados de planta y/o sección de comercio	210	102	108	48,57%	51,43%
52201046	Dependientes de artículos de regalo	199	8	191	4,02%	95,98%
51101037	Planchistas (cafetería o restauración)	171	60	111	35,09%	64,91%
58311035	Gobernantes (hostelería)	161	6	155	3,73%	96,27%
52201024	Dependientes de artículos de ferretería	150	91	59	60,67%	39,33%
54921012	Azafatos de degustación	148	4	144	2,70%	97,30%
52201325	Dependientes de ropa de hogar	145	11	134	7,59%	92,41%
52201295	Dependientes de recambios y accesorios de automóvil	130	121	9	93,08%	6,92%
58121058	Maquilladores	127	9	118	7,09%	92,91%
52201091	Dependientes de electrodomésticos	121	44	77	36,36%	63,64%
51101071	Reposteros-pasteleros (hostelería)	119	31	88	26,05%	73,95%
56111040	Auxiliares de enfermería en rehabilitación	118	15	103	12,71%	87,29%
58931026	Cuidadores de animales en reservas naturales y/o parques zoológicos	110	38	72	34,55%	65,45%
51201061	Jefes de comedor o maestros de sala	109	81	28	74,31%	25,69%
52201101	Dependientes de estancos	107	11	96	10,28%	89,72%
59931010	Agentes forestales	100	82	18	82,00%	18,00%

### 3.5.6. Grupo 6: Trabajadores cualificados en el sector agrícola, ganadero, forestal y pesquero

<b>OCUPACIONES MÁS DEMANDADAS POR GRUPO OCUPACIONAL</b>						
<b>GRUPO 6: Trabajadores cualificados en el sector agrícola, ganadero, forestal y pesquero</b>						
<b>Código</b>	<b>Ocupaciones</b>	<b>T</b>	<b>H</b>	<b>M</b>	<b>% H</b>	<b>% M</b>
61201028	Jardineros, en general	3.100	2.322	778	74,90%	25,10%
61201039	Trabajadores de conservación de parques urbanos, jardines históricos y botánicos	696	493	203	70,83%	29,17%
64101051	Trabajadores forestales, en general	650	554	96	85,23%	14,77%
61101083	Trabajadores agrícolas de frutales en general	625	468	157	74,88%	25,12%
62031026	Trabajadores de ganado porcino en intensivo	563	462	101	82,06%	17,94%
64101031	Podadores y/o motoserrietas forestales	415	393	22	94,70%	5,30%
61101124	Trabajadores agrícolas excepto en huertas, invernaderos, viveros y jardines	410	301	109	73,41%	26,59%
62021023	Pastores	311	301	10	96,78%	3,22%
61201040	Trabajadores de huertas, invernaderos, viveros y jardines, en general	283	180	103	63,60%	36,40%
61201095	Trabajadores en viveros, en general	283	139	144	49,12%	50,88%
61101027	Injertadores y/o podadores	175	160	15	91,43%	8,57%
62091060	Trabajadores de la ganadería, en general	162	143	19	88,27%	11,73%
64101022	Encargados o capataces forestales	129	107	22	82,95%	17,05%
61201073	Trabajadores en centros de jardinería	126	82	44	65,08%	34,92%
63001011	Trabajadores agropecuarios	101	84	17	83,17%	16,83%

### 3.5.7. Grupo 7: Artesanos y trabajadores cualificados de las industrias manufactureras y la construcción (excepto los operadores de instalaciones y maquinaria)

<b>OCUPACIONES MÁS DEMANDADAS POR GRUPO OCUPACIONAL</b>						
<b>GRUPO 7: Artesanos y trabajadores cualificados de las industrias manufactureras y la construcción (excepto los operadores de instalaciones y maquinaria)</b>						
<b>Código</b>	<b>Ocupaciones</b>	<b>T</b>	<b>H</b>	<b>M</b>	<b>% H</b>	<b>% M</b>
71211015	Albañiles	6.818	6.734	84	98,77%	1,23%
72311035	Pintores y/o empapeladores	2.393	2.234	159	93,36%	6,64%
73121118	Soldadores por arco eléctrico, en general	2.048	2.004	44	97,85%	2,15%
75101033	Instaladores electricistas, en general	1.873	1.848	25	98,67%	1,33%
72211012	Fontaneros	1.782	1.745	37	97,92%	2,08%
71311049	Carpinteros en general	1.717	1.626	91	94,70%	5,30%
71111014	Encofradores	1.679	1.673	6	99,64%	0,36%
73121127	Soldadores por mig-mag	1.330	1.299	31	97,67%	2,33%
71911012	Mantenedores de edificios	1.280	1.237	43	96,64%	3,36%
75211071	Electricistas de mantenimiento y reparación, en general	1.045	1.026	19	98,18%	1,82%
74011119	Mecánicos-ajustadores del automóvil, en general (turismos y furgonetas)	918	909	9	99,02%	0,98%
77051026	Manipuladores de frutas y hortalizas	881	128	753	14,53%	85,47%
74011034	Mecánicos de mantenimiento y reparación de automoción, en general	762	753	9	98,82%	1,18%

<b>OCUPACIONES MÁS DEMANDADAS POR GRUPO OCUPACIONAL</b>						
<b>GRUPO 7: Artesanos y trabajadores cualificados de las industrias manufactureras y la construcción (excepto los operadores de instalaciones y maquinaria)</b>						
<b>Código</b>	<b>Ocupaciones</b>	<b>T</b>	<b>H</b>	<b>M</b>	<b>% H</b>	<b>% M</b>
71321013	Carpinteros de aluminio, metálico y pvc	756	736	20	97,35%	2,65%
74031142	Mecánicos de mantenimiento industrial	729	723	6	99,18%	0,82%
72401073	Soldadores-alicatadores, en general	674	668	6	99,11%	0,89%
73141020	Montadores de grandes estructuras metálicas, en general	663	656	7	98,94%	1,06%
77031039	Panaderos	641	366	275	57,10%	42,90%
75101015	Instaladores electricistas de edificios y viviendas	596	585	11	98,15%	1,85%
71991021	Colocadores de prefabricados ligeros (construcción)	527	518	9	98,29%	1,71%
73121145	Soldadores por tig	495	483	12	97,58%	2,42%
73121051	Soldadores de estructuras metálicas ligeras	489	477	12	97,55%	2,45%
74031012	Electromecánicos de mantenimiento industrial (mantenimiento y reparación general)	476	472	4	99,16%	0,84%
73131063	Chapistas-pintores de vehículos	469	460	9	98,08%	1,92%
71111025	Ferrallistas	433	417	16	96,30%	3,70%
74031133	Mecánicos de mantenimiento de edificios y equipamientos urbanos	418	409	9	97,85%	2,15%
77031048	Pasteleros	408	148	260	36,27%	63,73%
78341050	Cosedores a mano o máquina domestica, en general	361	5	356	1,39%	98,61%
75101024	Instaladores electricistas industriales	352	350	2	99,43%	0,57%
71321024	Montadores de carpintería metálica, aluminio y pvc	337	332	5	98,52%	1,48%
77091028	Clasificadores de frutas y verduras	320	40	280	12,50%	87,50%
73231213	Operadores torneros-fresadores (fabricación)	309	305	4	98,71%	1,29%
78371200	Preparadores de piezas para aparado y montaje de calzado	304	98	206	32,24%	67,76%
73121060	Soldadores de estructuras metálicas pesadas	302	300	2	99,34%	0,66%
77011051	Matarifes-carniceros, en general	288	239	49	82,99%	17,01%
72501029	Instaladores de conducciones de calefacción y agua caliente sanitaria	285	281	4	98,60%	1,40%
75311081	Electrónicos de mantenimiento y reparación industrial	280	273	7	97,50%	2,50%
78311079	Modistos de arreglos y composturas	277	4	273	1,44%	98,56%
77011015	Carniceros para la venta en comercio	273	134	139	49,08%	50,92%
72121021	Enlucidores-yesistas	268	264	4	98,51%	1,49%
72501018	Instaladores de conducciones de aire acondicionado y ventilación	268	267	1	99,63%	0,37%
72501030	Instaladores-ajustadores de instalaciones de refrigeración y aire acondicionado	262	258	4	98,47%	1,53%
73131027	Caldereros industriales	246	243	3	98,78%	1,22%
72111011	Escayolistas	234	232	2	99,15%	0,85%
77011024	Chacineros-charcuteros	233	49	184	21,03%	78,97%
78201031	Ebanistas	229	223	6	97,38%	2,62%
72321043	Pintores de estructuras metálicas y cascos de buques	226	221	5	97,79%	2,21%
78371022	Acabadores de calzado, a mano	223	14	209	6,28%	93,72%
78311060	Modistos	221	6	215	2,71%	97,29%
71211026	Albañiles caravisteros	220	218	2	99,09%	0,91%
71111036	Operarios de hormigones	202	191	11	94,55%	5,45%

<b>OCUPACIONES MÁS DEMANDADAS POR GRUPO OCUPACIONAL</b>						
<b>GRUPO 7: Artesanos y trabajadores cualificados de las industrias manufactureras y la construcción (excepto los operadores de instalaciones y maquinaria)</b>						
<b>Código</b>	<b>Ocupaciones</b>	<b>T</b>	<b>H</b>	<b>M</b>	<b>% H</b>	<b>% M</b>
72321010	Barnizadores-lacadores de muebles y/o artesanía de madera	197	166	31	84,26%	15,74%
73121136	Soldadores por resistencia eléctrica	194	181	13	93,30%	6,70%
78201013	Carpinteros-ebanistas artesanos	189	179	10	94,71%	5,29%
72941032	Montadores de placas de energía solar	184	176	8	95,65%	4,35%
72321054	Pintores de vehículos, en general	173	171	2	98,84%	1,16%
75331067	Instaladores de equipos y sistemas de telecomunicación	168	163	5	97,02%	2,98%
71991049	Montadores de andamios	167	166	1	99,40%	0,60%
75331049	Electrónicos-ajustadores de ordenadores y microprocesadores	166	157	9	94,58%	5,42%
72931013	Cristaleros de edificios	165	156	9	94,55%	5,45%
73231183	Operadores de prensa mecánica de metales	164	156	8	95,12%	4,88%
73231192	Operadores de torno con control numérico (metales)	156	151	5	96,79%	3,21%
75211091	Electricistas y/o electrónicos de automoción, en general	155	154	1	99,35%	0,65%
73221023	Cerrajeros	153	150	3	98,04%	1,96%
75331076	Instaladores de líneas de telecomunicación	151	148	3	98,01%	1,99%
72211023	Instaladores de tuberías, en general	149	148	1	99,33%	0,67%
72941021	Instaladores de sistemas de energía solar térmica	135	130	5	96,30%	3,70%
74031254	Mecánicos-ajustadores de maquinaria industrial, en general	133	132	1	99,25%	0,75%
71991094	Trabajadores de la construcción a grandes alturas	130	126	4	96,92%	3,08%
73231204	Operadores de torno universal, automático y/o revolver	130	127	3	97,69%	2,31%
72401040	Parqueteros y/o entarimadores, en general	125	125		100,00%	0,00%
74011043	Mecánicos-ajustadores de camiones y autobuses, en general	124	123	1	99,19%	0,81%
73231091	Operadores de máquina fresadora con control numérico (metales)	123	119	4	96,75%	3,25%
74031209	Mecánicos reparadores de maquinaria industrial, en general	123	122	1	99,19%	0,81%
73121071	Soldadores de oxigás (oxiacetilénica)	119	117	2	98,32%	1,68%
75211101	Instaladores de sistemas fotovoltaicos y eólicos	118	117	1	99,15%	0,85%
73221041	Matriceros-moldistas de metales	116	111	5	95,69%	4,31%
73231053	Operadores de máquina cortadora de metales	116	113	3	97,41%	2,59%
78351035	Tapiceros de muebles	114	86	28	75,44%	24,56%
73131045	Caldereros-tuberos (fabricación de construcciones metálicas)	113	113		100,00%	0,00%
72231014	Instaladores de tubos para conducciones en zanjas, en general	111	111		100,00%	0,00%
71911023	Mantenedores de instalaciones deportivas	110	100	10	90,91%	9,09%
72401062	Pulidores-abrillantadores de suelos, de terrazo y similares	107	101	6	94,39%	5,61%
72921016	Instaladores de aislamientos	107	105	2	98,13%	1,87%
76221031	Impresores de serigrafía	106	50	56	47,17%	52,83%
78321018	Modelista-patronista-escaladores de prendas de vestir, excepto piel cuero	104	13	91	12,50%	87,50%



<b>OCUPACIONES MÁS DEMANDADAS POR GRUPO OCUPACIONAL</b>						
<b>GRUPO 7: Artesanos y trabajadores cualificados de las industrias manufactureras y la construcción (excepto los operadores de instalaciones y maquinaria)</b>						
<b>Código</b>	<b>Ocupaciones</b>	<b>T</b>	<b>H</b>	<b>M</b>	<b>% H</b>	<b>% M</b>
78331039	Marcadores-cortadores de tela y/o prendas de vestir, excepto en piel y cuero	104	43	61	41,35%	58,65%
72501052	Mecánicos reparadores de equipos industriales de refrigeración y climatización	102	98	4	96,08%	3,92%
72221011	Instaladores de gas	100	100	0	100,00%	0,00%
72401028	Colocadores de pavimentos ligeros, en general	100	99	1	99,00%	1,00%

### 3.5.8. Grupo 8: Operadores de instalaciones y maquinaria, y montadores

<b>OCUPACIONES MÁS DEMANDADAS POR GRUPO OCUPACIONAL</b>						
<b>GRUPO 8: Operadores de instalaciones y maquinaria, y montadores</b>						
<b>Código</b>	<b>Ocupaciones</b>	<b>T</b>	<b>H</b>	<b>M</b>	<b>% H</b>	<b>% M</b>
82091116	Montadores en líneas de ensamblaje de automoción	9.547	6.670	2.877	69,86%	30,14%
84121035	Conductores de furgonetas, hasta 3,5 t.	7.685	7.217	468	93,91%	6,09%
83331015	Conductores-operadores de carretillas elevadoras, en general	5.244	4.863	381	92,73%	7,27%
84321042	Conductores de camiones, en general	3.196	3.114	82	97,43%	2,57%
81531046	Operadores de máquina industrial de coser a la plana, excepto peletería, calzado, marroquinería y guantería de piel	1.198	20	1.178	1,67%	98,33%
82011044	Montadores-ajustadores de elementos mecánicos, en cadena de montaje de automoción	1.117	725	392	64,91%	35,09%
81531110	Operadores de máquinas industriales de coser y bordar, en general	967	31	936	3,21%	96,79%
84201043	Conductores de autobuses, en general	920	774	146	84,13%	15,87%
84321015	Conductores de camiones con remolque y/o de tractocamiones	836	821	15	98,21%	1,79%
83211032	Tractoristas-manipuladores agrícolas	721	714	7	99,03%	0,97%
82091077	Montadores de muebles de madera o similares	674	657	17	97,48%	2,52%
84121044	Conductores profesionales de automóvil	519	443	76	85,36%	14,64%
81421112	Operadores de máquina moldeadora de plástico, por inyección	495	290	205	58,59%	41,41%
83311174	Conductores-operadores de retroexcavadora (movimiento de tierras)	434	434	0	100,00%	0,00%
83321030	Conductores-operadores de grúa puente	414	401	13	96,86%	3,14%
83311163	Conductores-operadores de pala cargadora (movimiento de tierras)	402	402	0	100,00%	0,00%
84121017	Conductores de ambulancias	385	323	62	83,90%	16,10%
81111048	Mineros, en general	379	372	7	98,15%	1,85%
81541122	Operadores de máquinas planchadoras de confección industrial	357	26	331	7,28%	92,72%
81701058	Operadores de máquinas planchadoras de prendas (lavandería y similares)	349	18	331	5,16%	94,84%
83311112	Conductores-operadores de maquinaria de transporte de tierras, en general	332	331	1	99,70%	0,30%
83311044	Conductores-operadores de excavadora (movimiento de tierras)	320	317	3	99,06%	0,94%

<b>OCUPACIONES MÁS DEMANDADAS POR GRUPO OCUPACIONAL</b>						
<b>GRUPO 8: Operadores de instalaciones y maquinaria, y montadores</b>						
<b>Código</b>	<b>Ocupaciones</b>	<b>T</b>	<b>H</b>	<b>M</b>	<b>% H</b>	<b>% M</b>
83321041	Conductores-operadores de grúa torre	287	281	6	97,91%	2,09%
81421145	Operadores de máquinas para fabricar productos de plástico, en general	285	179	106	62,81%	37,19%
82021041	Montadores de cuadros eléctricos	281	101	180	35,94%	64,06%
81701047	Operadores de máquinas lavadoras y/o secadoras de prendas (lavandería)	272	43	229	15,81%	84,19%
84401012	Conductores-repartidores en motocicleta, ciclomotor y/o motocarro, excepto mensajería	247	232	15	93,93%	6,07%
82021012	Montadores de aparatos eléctricos en cadena de montaje	235	101	134	42,98%	57,02%
82021074	Montadores de elementos eléctricos y/o electrónicos de vehículos, en general	233	63	170	27,04%	72,96%
82091068	Montadores de muebles de cocina	231	226	5	97,84%	2,16%
84321024	Conductores de camiones de mercancías peligrosas	231	223	8	96,54%	3,46%
81561379	Operadores de máquinas de cosido y parado de calzado	229	10	219	4,37%	95,63%
82021115	Montadores electrónicos de equipos informáticos	204	185	19	90,69%	9,31%
82011033	Montadores-ajustadores de elementos mecánicos, en cadena de montaje (excepto automoción)	192	112	80	58,33%	41,67%
81591024	Operadores de máquinas para confeccionar colchones	190	140	50	73,68%	26,32%
81931103	Operadores de máquinas enlatadoras y/o envasadoras de frutas, verduras y productos vegetales	166	19	147	11,45%	88,55%
84321033	Conductores de camiones T.I.R. (transporte internacional)	153	149	4	97,39%	2,61%
82091013	Ensambladores de productos metálicos, de caucho o plástico en cadena de montaje	145	75	70	51,72%	48,28%
83321052	Conductores-operadores de grúas en camión	144	144	0	100,00%	0,00%
81531068	Operadores de máquina industrial de coser overlock	139	5	134	3,60%	96,40%
81141072	Operadores de máquinas para elaborar prefabricados de hormigón y/o fibrocemento	125	119	6	95,20%	4,80%
83311033	Conductores-operadores de camión volquete	125	122	3	97,60%	2,40%
83211010	Conductores-operadores de maquinaria agrícola con motor, en general	124	121	3	97,58%	2,42%
84201032	Conductores de autobuses urbanos	124	92	32	74,19%	25,81%
81331033	Retocadores fotográficos	117	37	80	31,62%	68,38%
82091095	Montadores de productos de madera y/o ebanistería, engeneral	111	104	7	93,69%	6,31%
81331044	Trabajadores de laboratorio fotográfico, en general	106	30	76	28,30%	71,70%
83321151	Operarios de vehículos de limpieza viaria	104	93	11	89,42%	10,58%
81111071	Picadores de minas	103	103	0	100,00%	0,00%
81601035	Operadores de hornos de panadería y repostería industrial	103	38	65	36,89%	63,11%
82021021	Montadores de aparatos electrónicos, en general	102	51	51	50,00%	50,00%
84121053	Taxistas	102	91	11	89,22%	10,78%



### 3.5.9. Grupo 9: Ocupaciones elementales

OCUPACIONES MÁS DEMANDADAS POR GRUPO OCUPACIONAL						
GRUPO 9: Ocupaciones elementales						
Código	Ocupaciones	T	H	M	% H	% M
97001104	Peones de la industria manufacturera, en general	31.262	16.093	15.169	51,48%	48,52%
92101050	Personal de limpieza o limpiadores en general	28.063	4.409	23.654	15,71%	84,29%
98111024	Mozos de carga y descarga, almacén y/o mercado de abastos	17.695	13.970	3.725	78,95%	21,05%
96021013	Peones de la construcción de edificios	11.488	11.201	287	97,50%	2,50%
98201011	Reponedores de hipermercado	10.172	3.757	6.415	36,93%	63,07%
95111016	Peones agrícolas, en general	9.067	6.513	2.554	71,83%	28,17%
97001113	Peones de la industria metalúrgica y fabricación de productos metálicos	8.539	6.330	2.209	74,13%	25,87%
97001056	Peones de la industria de la alimentación, bebidas y tabaco	7.512	1.891	5.621	25,17%	74,83%
93101024	Pinches de cocina	6.668	1.065	5.603	15,97%	84,03%
92101027	Camareros de pisos (hostelería)	5.476	88	5.388	1,61%	98,39%
95121019	Peones de horticultura, jardinería	5.223	3.912	1.311	74,90%	25,10%
97001010	Embaladores-empaquetadores-etiquetadores, a mano	5.205	885	4.320	17,00%	83,00%
91001018	Empleados de hogar	4.114	130	3.984	3,16%	96,84%
96011029	Peones de obras publicas, en general	3.329	3.088	241	92,76%	7,24%
94311020	Ordenanzas	3.053	1.043	2.010	34,16%	65,84%
95431028	Peones forestales	2.820	2.377	443	84,29%	15,71%
94431016	Barrenderos	1.330	1.019	311	76,62%	23,38%
92101038	Limpiadores en instituciones sanitarias	1.286	28	1.258	2,18%	97,82%
95201021	Peones ganaderos, en general	1.056	923	133	87,41%	12,59%
97001140	Peones de la industria textil	953	169	784	17,73%	82,27%
97001038	Peones de la fabricación de material y equipo eléctrico, electrónico y óptico	795	272	523	34,21%	65,79%
97001065	Peones de la industria de la madera y del corcho	711	598	113	84,11%	15,89%
92101016	Ayudantes de servicios (hostelería)	604	114	490	18,87%	81,13%
92211014	Lavanderos, limpiadores y planchadores de ropa a mano	579	34	545	5,87%	94,13%
95301011	Peones agropecuarios	572	486	86	84,97%	15,03%
97001131	Peones de la industria química	567	326	241	57,50%	42,50%
92211025	Lenceros-lavanderos-planchadores (hostelería)	435	26	409	5,98%	94,02%
92291010	Limpiadores-mantenedores de piscinas	398	253	145	63,57%	36,43%
94411010	Mozos de recogida de basuras-basureros	366	327	39	89,34%	10,66%
94201022	Repartidores de propaganda y similares	358	249	109	69,55%	30,45%
91001029	Empleados de hogar (internos)	354	11	343	3,11%	96,89%
94331026	Repartidores a domicilio, a pie	305	230	75	75,41%	24,59%
93101013	Marmitones	287	58	229	20,21%	79,79%
97001092	Peones de la industria gráfica	206	126	80	61,17%	38,83%
96011010	Peones de excavaciones arqueológicas y similares	158	113	45	71,52%	28,48%
98111033	Mozos de carga y descarga, transporte ferroviario, aéreo y/o por carretera	145	132	13	91,03%	8,97%
92231012	Limpiadores de ventanas	142	119	23	83,80%	16,20%
98111060	Peones del transporte, en general	140	121	19	86,43%	13,57%

**OCUPACIONES MÁS DEMANDADAS POR GRUPO OCUPACIONAL**  
**GRUPO 9: Ocupaciones elementales**

Código	Ocupaciones	T	H	M	% H	% M
94901041	Porteros de espectáculos	125	82	43	65,60%	34,40%
97001074	Peones de la industria de la piel y el cuero	122	55	67	45,08%	54,92%

### 3.6. Ocupaciones más contratadas según el género

- En 2015 se han producido 507.981 contrataciones para el desempeño de diferentes ocupaciones.
- En las tablas siguientes se recogen aquellas con *100 o más contratos*, que en este año han supuesto el 98,48% del total de contratos. (En el Anexo 2 se desciende hasta 50 o más contratos).
- Las 9 ocupaciones que acumulan más rúbricas, representan más de la mitad del total de contratos (en concreto el 50,57%).
- Distinguiendo por género, se observa que el orden de prioridad de las ocupaciones varía. Así pues, mientras para los hombres las ocupaciones más contratadas han sido Peones de industrias manufactureras, Peones agrícolas, y Camareros, para las mujeres, las más relevantes fueron Personal de Limpieza, Camareros y Peones de las industrias manufactureras.

**OCUPACIONES MÁS CONTRATADAS (100 O MÁS CONTRATOS)**

Ocupaciones	T	H	M	% H	% M	
9700	Peones de las industrias manufactureras	62.801	42.577	20.224	67,80%	32,20%
5120	Camareros asalariados	53.721	25.882	27.839	48,18%	51,82%
9511	Peones agrícolas (excepto en huertas, invernaderos, viveros y jardines)	45.114	35.263	9.851	78,16%	21,84%
9210	Personal de limpieza de oficinas, hoteles y otros establecimientos similares	34.993	6.912	28.081	19,75%	80,25%
5220	Vendedores en tiendas y almacenes	20.602	5.067	15.535	24,59%	75,41%
9811	Peones del transporte de mercancías y descargadores	12.207	9.885	2.322	80,98%	19,02%
7323	Ajustadores y operadores de máquinas-herramienta	9.927	8.011	1.916	80,70%	19,30%
9512	Peones agrícolas en huertas, invernaderos, viveros y jardines	8.838	7.266	1.572	82,21%	17,79%
3724	Monitores de actividades recreativas y de entretenimiento	8.682	3.596	5.086	41,42%	58,58%
9310	Ayudantes de cocina	8.462	2.776	5.686	32,81%	67,19%
5110	Cocineros asalariados	7.280	3.323	3.957	45,65%	54,35%
8432	Conductores asalariados de camiones	7.149	7.059	90	98,74%	1,26%
9100	Empleados domésticos	6.822	362	6.460	5,31%	94,69%
7121	Albañiles	5.657	5.600	57	98,99%	1,01%
4221	Empleados de servicios de correos (excepto empleados de mostrador)	5.417	2.041	3.376	37,68%	62,32%
3715	Animadores comunitarios	5.011	1.779	3.232	35,50%	64,50%
9602	Peones de la construcción de edificios	4.959	4.800	159	96,79%	3,21%
5611	Auxiliares de enfermería hospitalaria	4.894	525	4.369	10,73%	89,27%

<b>OCUPACIONES MÁS CONTRATADAS (100 O MÁS CONTRATOS)</b>						
<b>Ocupaciones</b>		<b>T</b>	<b>H</b>	<b>M</b>	<b>% H</b>	<b>% M</b>
4500	Empleados administrativos con tareas de atención al público no clasificados bajo otros epígrafes	4.889	974	3.915	19,92%	80,08%
2932	Compositores, músicos y cantantes	4.652	3.751	901	80,63%	19,37%
4309	Empleados administrativos sin tareas de atención al público no clasificados bajo otros epígrafes	4.591	1.301	3.290	28,34%	71,66%
5629	Trabajadores de los cuidados a las personas en servicios de salud no clasificados bajo otros epígrafes	4.507	509	3.998	11,29%	88,71%
2329	Profesores y profesionales de la enseñanza no clasificados bajo otros epígrafes	4.148	2.063	2.085	49,73%	50,27%
9530	Peones agropecuarios	4.044	3.159	885	78,12%	21,88%
5710	Trabajadores de los cuidados personales a domicilio	3.979	101	3.878	2,54%	97,46%
5721	Cuidadores de niños en guarderías y centros educativos	3.914	221	3.693	5,65%	94,35%
5492	Promotores de venta	3.880	534	3.346	13,76%	86,24%
8121	Operadores en instalaciones para la obtención y transformación de metales	3.829	2.321	1.508	60,62%	39,38%
5824	Azafatos de tierra	3.825	855	2.970	22,35%	77,65%
5500	Cajeros y taquilleros (excepto bancos)	3.579	563	3.016	15,73%	84,27%
9820	Reponedores	3.504	2.479	1.025	70,75%	29,25%
8412	Conductores asalariados de automóviles, taxis y furgonetas	3.278	2.930	348	89,38%	10,62%
8333	Operadores de carretillas elevadoras	3.121	2.806	315	89,91%	10,09%
4301	Grabadores de datos	2.886	997	1.889	34,55%	65,45%
4423	Telefonistas	2.880	673	2.207	23,37%	76,63%
9229	Otro personal de limpieza	2.848	1.157	1.691	40,63%	59,38%
3723	Instructores de actividades deportivas	2.764	1.677	1.087	60,67%	39,33%
3510	Agentes y representantes comerciales	2.664	1.721	943	64,60%	35,40%
4424	Teleoperadores	2.629	697	1.932	26,51%	73,49%
8202	Ensambladores de equipos eléctricos y electrónicos	2.604	1.780	824	68,36%	31,64%
7510	Electricistas de la construcción y afines	2.355	2.327	28	98,81%	1,19%
9490	Otras ocupaciones elementales	2.290	1.729	561	75,50%	24,50%
7312	Soldadores y oxicortadores	2.145	2.128	17	99,21%	0,79%
5941	Vigilantes de seguridad y similares habilitados para ir armados	2.074	1.708	366	82,35%	17,65%
7314	Montadores de estructuras metálicas	2.040	1.995	45	97,79%	2,21%
7899	Oficiales, operarios y artesanos de otros oficios no clasificados bajo otros epígrafes	2.011	1.823	188	90,65%	9,35%
8209	Montadores y ensambladores no clasificados en otros epígrafes	1.899	1.747	152	92,00%	8,00%
9520	Peones ganaderos	1.850	1.645	205	88,92%	11,08%
9432	Mozos de equipaje y afines	1.820	1.463	357	80,38%	19,62%
5833	Conserjes de edificios	1.763	1.262	501	71,58%	28,42%
2824	Profesionales del trabajo y la educación social	1.728	347	1.381	20,08%	79,92%
5825	Guías de turismo	1.697	499	1.198	29,40%	70,60%
6110	Trabajadores cualificados en actividades agrícolas (excepto en huertas, invernaderos, viveros y jardines)	1.611	1.441	170	89,45%	10,55%
5811	Peluqueros	1.601	186	1.415	11,62%	88,38%
3613	Asistentes de dirección y administrativos	1.600	470	1.130	29,38%	70,63%

<b>OCUPACIONES MÁS CONTRATADAS (100 O MÁS CONTRATOS)</b>						
<b>Ocupaciones</b>		<b>T</b>	<b>H</b>	<b>M</b>	<b>% H</b>	<b>% M</b>
2210	Profesores de universidades y otra enseñanza superior (excepto formación profesional)	1.595	816	779	51,16%	48,84%
8160	Operadores de máquinas para elaborar productos alimenticios, bebidas y tabaco	1.517	752	765	49,57%	50,43%
9442	Clasificadores de desechos, operarios de punto limpio y recogedores de chatarra	1.473	1.119	354	75,97%	24,03%
5942	Auxiliares de vigilante de seguridad y similares no habilitados para ir armados	1.422	1.123	299	78,97%	21,03%
2121	Enfermeros no especializados	1.355	268	1.087	19,78%	80,22%
8321	Operadores de maquinaria agrícola móvil	1.351	1.309	42	96,89%	3,11%
9601	Peones de obras públicas	1.343	1.228	115	91,44%	8,56%
3151	Jefes y oficiales de máquinas	1.275	1.201	74	94,20%	5,80%
2322	Profesores de enseñanza no reglada de idiomas	1.269	410	859	32,31%	67,69%
3139	Técnicos en control de procesos no clasificados bajo otros epígrafes	1.220	942	278	77,21%	22,79%
7401	Mecánicos y ajustadores de vehículos de motor	1.199	1.181	18	98,50%	1,50%
3831	Técnicos de grabación audiovisual	1.194	961	233	80,49%	19,51%
8420	Conductores de autobuses y tranvías	1.120	1.030	90	91,96%	8,04%
7701	Matarifes y trabajadores de las industrias cárnicas	1.113	857	256	77,00%	23,00%
5899	Trabajadores de servicios personales no clasificados bajo otros epígrafes	1.107	708	399	63,96%	36,04%
4412	Recepcionistas (excepto de hoteles)	1.067	221	846	20,71%	79,29%
9431	Ordenanzas	1.039	709	330	68,24%	31,76%
7199	Otros trabajadores de las obras estructurales de construcción no clasificados bajo otros epígrafes	1.023	1.008	15	98,53%	1,47%
9420	Repartidores de publicidad, limpiabotas y otros trabajadores de oficios callejeros	1.002	697	305	69,56%	30,44%
4422	Recepcionistas de hoteles	967	414	553	42,81%	57,19%
7403	Mecánicos y ajustadores de maquinaria agrícola e industrial	930	920	10	98,92%	1,08%
2935	Actores	927	612	315	66,02%	33,98%
5812	Especialistas en tratamientos de estética, bienestar y afines	903	64	839	7,09%	92,91%
6120	Trabajadores cualificados en huertas, invernaderos, viveros y jardines	875	635	240	72,57%	27,43%
9443	Barrenderos y afines	872	770	102	88,30%	11,70%
7191	Mantenedores de edificios	862	807	55	93,62%	6,38%
5992	Bañistas-socorristas	853	558	295	65,42%	34,58%
4121	Empleados de control de abastecimientos e inventario	849	508	341	59,84%	40,16%
2252	Técnicos en educación infantil	843	14	829	1,66%	98,34%
8159	Operadores de máquinas para fabricar productos textiles no clasificados bajo otros epígrafes	827	251	576	30,35%	69,65%
3820	Programadores informáticos	787	631	156	80,18%	19,82%
7111	Encofradores y operarios de puesta en obra de hormigón	770	743	27	96,49%	3,51%
8331	Operadores de maquinaria de movimientos de tierras y equipos similares	752	747	5	99,34%	0,66%
5499	Vendedores no clasificados bajo otros epígrafes	739	411	328	55,62%	44,38%
7221	Fontaneros	737	731	6	99,19%	0,81%
2240	Profesores de enseñanza primaria	728	184	544	25,27%	74,73%
5612	Auxiliares de enfermería de atención primaria	725	102	623	14,07%	85,93%
5430	Expendedores de gasolineras	703	388	315	55,19%	44,81%

<b>OCUPACIONES MÁS CONTRATADAS (100 O MÁS CONTRATOS)</b>						
<b>Ocupaciones</b>		<b>T</b>	<b>H</b>	<b>M</b>	<b>% H</b>	<b>% M</b>
3124	Técnicos en electrónica (excepto electro medicina)	671	640	31	95,38%	4,62%
7837	Zapateros y afines	671	405	266	60,36%	39,64%
7131	Carpinteros (excepto ebanistas)	668	633	35	94,76%	5,24%
3123	Técnicos en electricidad	662	650	12	98,19%	1,81%
7703	Panaderos, pasteleros y confiteros	659	423	236	64,19%	35,81%
2323	Profesores de enseñanza no reglada de música y danza	658	372	286	56,53%	43,47%
2152	Fisioterapeutas	655	217	438	33,13%	66,87%
8193	Operadores de máquinas de embalaje, embotellamiento y etiquetado	640	142	498	22,19%	77,81%
4113	Empleados de oficina de servicios estadísticos, financieros y bancarios	638	275	363	43,10%	56,90%
2230	Profesores de enseñanza secundaria (excepto materias específicas de formación profesional)	610	253	357	41,48%	58,52%
2939	Artistas creativos e interpretativos no clasificados bajo otros epígrafes	607	416	191	68,53%	31,47%
9543	Peones forestales y de la caza	601	517	84	86,02%	13,98%
7521	Mecánicos y reparadores de equipos eléctricos	587	575	12	97,96%	2,04%
8143	Operadores de máquinas para fabricar productos de papel y cartón	577	327	250	56,67%	43,33%
4430	Agentes de encuestas	575	246	329	42,78%	57,22%
7705	Trabajadores conserveros de frutas y hortalizas y trabajadores de la elaboración de bebidas no alcohólicas	575	203	372	35,30%	64,70%
7231	Pintores y empapeladores	574	562	12	97,91%	2,09%
3110	Delineantes y dibujantes técnicos	556	381	175	68,53%	31,47%
5621	Técnicos auxiliares de farmacia	556	76	480	13,67%	86,33%
8142	Operadores de máquinas para fabricar productos de material plástico	552	457	95	82,79%	17,21%
7132	Instaladores de cerramientos metálicos y carpinteros metálicos (excepto montadores de estructuras metálicas)	551	541	10	98,19%	1,81%
8199	Operadores de instalaciones y maquinaria fijas no clasificados bajo otros epígrafes	538	511	27	94,98%	5,02%
5420	Operadores de telemarketing	537	128	409	23,84%	76,16%
2122	Enfermeros especializados (excepto matronos)	516	59	457	11,43%	88,57%
8131	Operadores en plantas industriales químicas	514	421	93	81,91%	18,09%
4123	Empleados de logística y transporte de pasajeros y mercancías	513	374	139	72,90%	27,10%
4111	Empleados de contabilidad	498	140	358	28,11%	71,89%
2431	Ingenieros industriales y de producción	493	398	95	80,73%	19,27%
8332	Operadores de grúas, montacargas y de maquinaria similar de movimiento de materiales	480	438	42	91,25%	8,75%
5831	Supervisores de mantenimiento y limpieza en oficinas, hoteles y otros establecimientos	474	280	194	59,07%	40,93%
6410	Trabajadores cualificados en actividades forestales y del medio natural	450	419	31	93,11%	6,89%
7313	Chapistas y caldereros	432	429	3	99,31%	0,69%
7240	Soladores, colocadores de parquet y afines	429	428	1	99,77%	0,23%
4443	Empleados de sala de juegos y afines	417	120	297	28,78%	71,22%
2220	Profesores de formación profesional (materias específicas)	412	205	207	49,76%	50,24%

<b>OCUPACIONES MÁS CONTRATADAS (100 O MÁS CONTRATOS)</b>						
<b>Ocupaciones</b>		<b>T</b>	<b>H</b>	<b>M</b>	<b>% H</b>	<b>% M</b>
6202	Trabajadores cualificados en actividades ganaderas de ovino y caprino	411	399	12	97,08%	2,92%
9221	Limpiadores en seco a mano y afines	393	59	334	15,01%	84,99%
7531	Mecánicos y reparadores de equipos electrónicos	387	384	3	99,22%	0,78%
7322	Trabajadores de la fabricación de herramientas, mecánico-ajustadores, modelistas, matriceros y afines	384	351	33	91,41%	8,59%
2936	Locutores de radio, televisión y otros presentadores	383	299	84	78,07%	21,93%
5999	Trabajadores de los servicios de protección y seguridad no clasificados bajo otros epígrafes	380	357	23	93,95%	6,05%
4122	Empleados de oficina de servicios de apoyo a la producción	378	139	239	36,77%	63,23%
4411	Empleados de información al usuario	375	80	295	21,33%	78,67%
3739	Otros técnicos y profesionales de apoyo de actividades culturales y artísticas	370	271	99	73,24%	26,76%
2112	Otros médicos especialistas	366	159	207	43,44%	56,56%
5210	Jefes de sección de tiendas y almacenes	363	199	164	54,82%	45,18%
3122	Técnicos en construcción	355	235	120	66,20%	33,80%
3321	Técnicos superiores en higiene bucodental	349	29	320	8,31%	91,69%
2251	Maestros de educación infantil	332	8	324	2,41%	97,59%
6300	Trabajadores cualificados en actividades agropecuarias mixtas	328	313	15	95,43%	4,57%
8440	Conductores de motocicletas y ciclomotores	320	302	18	94,38%	5,63%
2140	Farmacéuticos	309	71	238	22,98%	77,02%
2933	Coreógrafos y bailarines	302	105	197	34,77%	65,23%
3713	Profesionales de apoyo al trabajo y a la educación social	300	68	232	22,67%	77,33%
3160	Técnicos de control de calidad de las ciencias físicas, químicas y de las ingenierías	299	177	122	59,20%	40,80%
2156	Terapeutas ocupacionales	297	23	274	7,74%	92,26%
3128	Técnicos en metalurgia y minas	295	286	9	96,95%	3,05%
3811	Técnicos en operaciones de sistemas informáticos	286	233	53	81,47%	18,53%
8201	Ensambladores de maquinaria mecánica	272	235	37	86,40%	13,60%
9433	Repartidores, recadistas y mensajeros a pie	271	230	41	84,87%	15,13%
4442	Empleados de venta de apuestas	271	174	97	64,21%	35,79%
7250	Mecánicos-instaladores de refrigeración y climatización	269	268	1	99,63%	0,37%
7522	Instaladores y reparadores de líneas eléctricas	264	261	3	98,86%	1,14%
3126	Técnicos en mecánica	264	258	6	97,73%	2,27%
5412	Vendedores en mercados ocasionales y mercadillos	256	106	150	41,41%	58,59%
3522	Agentes de compras	251	126	125	50,20%	49,80%
2461	Ingenieros técnicos industriales y de producción	247	187	60	75,71%	24,29%
3127	Técnicos y analistas de laboratorio en química industrial	247	101	146	40,89%	59,11%
7709	Catadores y clasificadores de alimentos y bebidas	246	29	217	11,79%	88,21%
2651	Profesionales de la publicidad y la comercialización	245	142	103	57,96%	42,04%
3202	Supervisores de la construcción	244	236	8	96,72%	3,28%
2640	Profesionales de ventas técnicas y médicas (excepto las tic)	232	171	61	73,71%	26,29%
2439	Ingenieros no clasificados bajo otros epígrafes	231	160	71	69,26%	30,74%



<b>OCUPACIONES MÁS CONTRATADAS (100 O MÁS CONTRATOS)</b>						
<b>Ocupaciones</b>		<b>T</b>	<b>H</b>	<b>M</b>	<b>% H</b>	<b>% M</b>
8114	Operadores de maquinaria para fabricar productos derivados de minerales no metálicos	230	223	7	96,96%	3,04%
3722	Entrenadores y árbitros de actividades deportivas	230	190	40	82,61%	17,39%
8170	Operadores de máquinas de lavandería y tintorería	230	59	171	25,65%	74,35%
2111	Médicos de familia	227	89	138	39,21%	60,79%
6203	Trabajadores cualificados en actividades ganaderas de porcino	222	196	26	88,29%	11,71%
7232	Pintores en las industrias manufactureras	219	216	3	98,63%	1,37%
3129	Otros técnicos de las ciencias físicas, químicas, medioambientales y de las ingenierías	219	143	76	65,30%	34,70%
9441	Recogedores de residuos	215	166	49	77,21%	22,79%
7820	Ebanistas y trabajadores afines	214	201	13	93,93%	6,07%
7315	Montadores de estructuras cableadas y empalmadores de cables	209	204	5	97,61%	2,39%
8156	Operadores de máquinas para la fabricación del calzado, marroquinería y guantería de piel	209	122	87	58,37%	41,63%
3721	Atletas y deportistas	208	170	38	81,73%	18,27%
2922	Periodistas	205	71	134	34,63%	65,37%
7533	Instaladores y reparadores en tecnologías de la información y las comunicaciones	186	180	6	96,77%	3,23%
8153	Operadores de máquinas de coser y bordar	185	15	170	8,11%	91,89%
2622	Especialistas en administración de política de empresas	181	75	106	41,44%	58,56%
3326	Técnicos en prevención de riesgos laborales y salud ambiental	180	101	79	56,11%	43,89%
1221	Directores comerciales y de ventas	178	151	27	84,83%	15,17%
5622	Técnicos de emergencias sanitarias	177	99	78	55,93%	44,07%
3131	Técnicos en instalaciones de producción de energía	175	164	11	93,71%	6,29%
9320	Preparadores de comidas rápidas	167	50	117	29,94%	70,06%
3209	Supervisores de otras industrias manufactureras	164	131	33	79,88%	20,12%
2934	Directores de cine, de teatro y afines	164	107	57	65,24%	34,76%
7112	Montadores de prefabricados estructurales (sólo hormigón)	159	159	0	100,00%	0,00%
2823	Psicólogos	159	29	130	18,24%	81,76%
8132	Operadores de máquinas para fabricar productos farmacéuticos, cosméticos y afines	158	79	79	50,00%	50,00%
8411	Conductores propietarios de automóviles, taxis y furgonetas	151	139	12	92,05%	7,95%
5823	Acompañantes turísticos	149	50	99	33,56%	66,44%
2713	Analistas, programadores y diseñadores web y multimedia	147	117	30	79,59%	20,41%
4112	Empleados de control de personal y nóminas	141	35	106	24,82%	75,18%
2630	Técnicos de empresas y actividades turísticas	140	65	75	46,43%	53,57%
3314	Técnicos en laboratorio de diagnóstico clínico	136	21	115	15,44%	84,56%
2130	Veterinarios	134	49	85	36,57%	63,43%
5894	Instructores de autoescuela	133	103	30	77,44%	22,56%
8311	Maquinistas de locomotoras	132	127	5	96,21%	3,79%
2611	Especialistas en contabilidad	130	46	84	35,38%	64,62%
4421	Empleados de agencias de viajes	130	22	108	16,92%	83,08%
3534	Agentes y administradores de la propiedad inmobiliaria	128	101	27	78,91%	21,09%

<b>OCUPACIONES MÁS CONTRATADAS (100 O MÁS CONTRATOS)</b>						
<b>Ocupaciones</b>		<b>T</b>	<b>H</b>	<b>M</b>	<b>% H</b>	<b>% M</b>
2311	Profesores de educación especial	128	33	95	25,78%	74,22%
7834	Costureros a mano, bordadores y afines	127	14	113	11,02%	88,98%
5931	Bomberos (excepto forestales)	126	121	5	96,03%	3,97%
8141	Operadores de máquinas para fabricar productos de caucho y derivados de resinas naturales	126	91	35	72,22%	27,78%
2931	Artistas de artes plásticas y visuales	125	50	75	40,00%	60,00%
2484	Diseñadores gráficos y multimedia	122	59	63	48,36%	51,64%
2151	Odontólogos y estomatólogos	121	38	83	31,40%	68,60%
3812	Técnicos en asistencia al usuario de tecnologías de la información	120	99	21	82,50%	17,50%
7622	Trabajadores de procesos de impresión	120	77	43	64,17%	35,83%
3401	Profesionales de apoyo e intermediarios de cambio, bolsa y finanzas	120	35	85	29,17%	70,83%
9603	Peones de la minería, canteras y otras industrias extractivas	119	112	7	94,12%	5,88%
5493	Modelos de moda, arte y publicidad	117	44	73	37,61%	62,39%
7212	Aplicadores de revestimientos de pasta y mortero	114	114	0	100,00%	0,00%
2469	Ingenieros técnicos no clasificados bajo otros epígrafes	113	78	35	69,03%	30,97%
8431	Conductores propietarios de camiones	112	112	0	100,00%	0,00%
7295	Personal de limpieza de fachadas de edificios y chimeneas	112	56	56	50,00%	50,00%
3132	Técnicos en instalaciones de tratamiento de residuos, de aguas y otros operadores en plantas similares	111	92	19	82,88%	17,12%
9222	Limpiadores de vehículos	108	96	12	88,89%	11,11%
2711	Analistas de sistemas	104	88	16	84,62%	15,38%
7707	Trabajadores de la elaboración del vino	104	87	17	83,65%	16,35%
8154	Operadores de máquinas de blanquear, teñir, estampar y acabar textiles	104	35	69	33,65%	66,35%
2624	Especialistas en políticas y servicios de personal y afines	103	25	78	24,27%	75,73%
3731	Fotógrafos	101	55	46	54,46%	45,54%
1113	Directores de organizaciones de interés social	100	81	19	81,00%	19,00%
5000	Camareros y cocineros propietarios	100	42	58	42,00%	58,00%



### 3.7. Ocupaciones más contratadas según la provincia

- En Aragón, la mitad de las rúbricas (50,57%) se concentran en las 9 ocupaciones para las que se comunican más contratos. En Huesca con tan sólo 6 ocupaciones se llega al 50,11% de las contrataciones de la provincia, en Teruel con 7 al 51,27%, y en Zaragoza con 9 al 50,52%, lo que pone de manifiesto la mayor variedad de puestos de trabajo en ésta última.
- En la provincia oscense, el primer lugar es para "Camareros asalariados" que concentra el 15,19%. Le siguen muy de cerca "Peones agrícolas" (12,35%) y "Personal de limpieza" (7,73%).
- En Teruel, sin embargo, la ocupación más habitual es "Peón de las industrias manufactureras" (18,02%) y "Camareros asalariados" (15,15%). A continuación se encuentra "Personal de limpieza" que concentra el 4,82% de los contratos del año.
- Por último, en Zaragoza ocupan la primera posición "Peones de las industrias manufactureras" al aglutinar el 13,38% de las contrataciones de la provincia. Le siguen "Camareros asalariados" (9,04%) y "Peones agrícolas" (8,63%).

OCUPACIONES MÁS CONTRATADAS (100 O MÁS CONTRATOS)					
Ocupaciones		Huesca	Teruel	Zaragoza	Total
9700	Peones de las industrias manufactureras	4.613	7.247	50.941	62.801
5120	Camareros asalariados	13.241	6.091	34.389	53.721
9511	Peones agrícolas (excepto en huertas, invernaderos, viveros y jardines)	10.769	1.497	32.848	45.114
9210	Personal de limpieza de oficinas, hoteles y otros establecimientos similares	6.734	1.940	26.319	34.993
5220	Vendedores en tiendas y almacenes	3.527	1.500	15.575	20.602
9811	Peones del transporte de mercancías y descargadores	733	220	11.254	12.207
7323	Ajustadores y operadores de máquinas-herramienta	73	52	9.802	9.927
9512	Peones agrícolas en huertas, invernaderos, viveros y jardines	4.796	486	3.556	8.838
3724	Monitores de actividades recreativas y de entretenimiento	2.297	474	5.911	8.682
9310	Ayudantes de cocina	2.187	1.138	5.137	8.462
5110	Cocineros asalariados	1.780	878	4.622	7.280
8432	Conductores asalariados de camiones	1.456	1.207	4.486	7.149
9100	Empleados domésticos	1.018	552	5.252	6.822
7121	Albañiles	1.382	803	3.472	5.657
4221	Empleados de servicios de correos (excepto empleados de mostrador)	596	705	4.116	5.417
3715	Animadores comunitarios	583	93	4.335	5.011
9602	Peones de la construcción de edificios	910	787	3.262	4.959
5611	Auxiliares de enfermería hospitalaria	575	537	3.782	4.894
4500	Empleados administrativos con tareas de atención al público no clasificados bajo otros epígrafes	905	414	3.570	4.889
2932	Compositores, músicos y cantantes	1.212	311	3.129	4.652
4309	Empleados administrativos sin tareas de atención al público no clasificados bajo otros epígrafes	705	289	3.597	4.591
5629	Trabajadores de los cuidados a las personas en servicios de salud no clasificados bajo otros epígrafes	756	217	3.534	4.507

<b>OCUPACIONES MÁS CONTRATADAS (100 O MÁS CONTRATOS)</b>					
<b>Ocupaciones</b>		<b>Huesca</b>	<b>Teruel</b>	<b>Zaragoza</b>	<b>Total</b>
2329	Profesores y profesionales de la enseñanza no clasificados bajo otros epígrafes	618	117	3.413	4.148
9530	Peones agropecuarios	581	295	3.168	4.044
5710	Trabajadores de los cuidados personales a domicilio	741	312	2.926	3.979
5721	Cuidadores de niños en guarderías y centros educativos	488	116	3.310	3.914
5492	Promotores de venta	187	106	3.587	3.880
8121	Operadores en instalaciones para la obtención y transformación de metales	213	124	3.492	3.829
5824	Azafatos de tierra	315	89	3.421	3.825
5500	Cajeros y taquilleros (excepto bancos)	1.028	240	2.311	3.579
9820	Reponedores	164	77	3.263	3.504
8412	Conductores asalariados de automóviles, taxis y furgonetas	877	342	2.059	3.278
8333	Operadores de carretillas elevadoras	201	32	2.888	3.121
4301	Grabadores de datos	168	104	2.614	2.886
4423	Telefonistas	9	9	2.862	2.880
9229	Otro personal de limpieza	480	256	2.112	2.848
3723	Instructores de actividades deportivas	982	230	1.552	2.764
3510	Agentes y representantes comerciales	252	91	2.321	2.664
4424	Teleoperadores	13	21	2.595	2.629
8202	Ensambladores de equipos eléctricos y electrónicos	25	9	2.570	2.604
7510	Electricistas de la construcción y afines	212	90	2.053	2.355
9490	Otras ocupaciones elementales	481	137	1.672	2.290
7312	Soldadores y oxicortadores	308	113	1.724	2.145
5941	Vigilantes de seguridad y similares habilitados para ir armados	275	244	1.555	2.074
7314	Montadores de estructuras metálicas	217	365	1.458	2.040
7899	Oficiales, operarios y artesanos de otros oficios no clasificados bajo otros epígrafes	333	136	1.542	2.011
8209	Montadores y ensambladores no clasificados en otros epígrafes	127	98	1.674	1.899
9520	Peones ganaderos	608	192	1.050	1.850
9432	Mozos de equipaje y afines	88	5	1.727	1.820
5833	Conserjes de edificios	197	297	1.269	1.763
2824	Profesionales del trabajo y la educación social	169	103	1.456	1.728
5825	Guías de turismo	406	397	894	1.697
6110	Trabajadores cualificados en actividades agrícolas (excepto en huertas, invernaderos, viveros y jardines)	569	22	1.020	1.611
5811	Peluqueros	194	79	1.328	1.601
3613	Asistentes de dirección y administrativos	163	103	1.334	1.600
2210	Profesores de universidades y otra enseñanza superior (excepto formación profesional)	118	86	1.391	1.595
8160	Operadores de máquinas para elaborar productos alimenticios, bebidas y tabaco	114	44	1.359	1.517
9442	Clasificadores de desechos, operarios de punto limpio y recogedores de chatarra	56	72	1.345	1.473
5942	Auxiliares de vigilante de seguridad y similares no habilitados para ir armados	295	100	1.027	1.422
2121	Enfermeros no especializados	183	96	1.076	1.355
8321	Operadores de maquinaria agrícola móvil	676	92	583	1.351
9601	Peones de obras públicas	378	266	699	1.343
3151	Jefes y oficiales de máquinas	41	22	1.212	1.275
2322	Profesores de enseñanza no reglada de idiomas	177	55	1.037	1.269
3139	Técnicos en control de procesos no clasificados bajo otros epígrafes	13	6	1.201	1.220

<b>OCUPACIONES MÁS CONTRATADAS (100 O MÁS CONTRATOS)</b>					
<b>Ocupaciones</b>		<b>Huesca</b>	<b>Teruel</b>	<b>Zaragoza</b>	<b>Total</b>
7401	Mecánicos y ajustadores de vehículos de motor	260	168	771	1.199
3831	Técnicos de grabación audiovisual	21	47	1.126	1.194
8420	Conductores de autobuses y tranvías	229	118	773	1.120
7701	Matarifes y trabajadores de las industrias cárnicas	59	319	735	1.113
5899	Trabajadores de servicios personales no clasificados bajo otros epígrafes	149	256	702	1.107
4412	Recepcionistas (excepto de hoteles)	271	52	744	1.067
9431	Ordenanzas	128	59	852	1.039
7199	Otros trabajadores de las obras estructurales de construcción no clasificados bajo otros epígrafes	334	107	582	1.023
9420	Repartidores de publicidad, limpiabotas y otros trabajadores de oficios callejeros	29	11	962	1.002
4422	Recepcionistas de hoteles	385	168	414	967
7403	Mecánicos y ajustadores de maquinaria agrícola e industrial	171	102	657	930
2935	Actores	189	69	669	927
5812	Especialistas en tratamientos de estética, bienestar y afines	248	16	639	903
6120	Trabajadores cualificados en huertas, invernaderos, viveros y jardines	272	38	565	875
9443	Barrenderos y afines	244	37	591	872
7191	Mantenedores de edificios	255	43	564	862
5992	Bañistas-socorristas	164	90	599	853
4121	Empleados de control de abastecimientos e inventario	82	80	687	849
2252	Técnicos en educación infantil	129	79	635	843
8159	Operadores de máquinas para fabricar productos textiles no clasificados bajo otros epígrafes	5	15	807	827
3820	Programadores informáticos	79	10	698	787
7111	Encofradores y operarios de puesta en obra de hormigón	195	163	412	770
8331	Operadores de maquinaria de movimientos de tierras y equipos similares	335	183	234	752
5499	Vendedores no clasificados bajo otros epígrafes	238	181	320	739
7221	Fontaneros	133	44	560	737
2240	Profesores de enseñanza primaria	80	30	618	728
5612	Auxiliares de enfermería de atención primaria	60	22	643	725
5430	Expendedores de gasolineras	185	113	405	703
3124	Técnicos en electrónica (excepto electro medicina)	492	14	165	671
7837	Zapateros y afines	1	0	670	671
7131	Carpinteros (excepto ebanistas)	151	54	463	668
3123	Técnicos en electricidad	80	25	557	662
7703	Panaderos, pasteleros y confiteros	169	128	362	659
2323	Profesores de enseñanza no reglada de música y danza	61	62	535	658
2152	Fisioterapeutas	125	28	502	655
8193	Operadores de máquinas de embalaje, embotellamiento y etiquetado	37	46	557	640
4113	Empleados de oficina de servicios estadísticos, financieros y bancarios	170	92	376	638
2230	Profesores de enseñanza secundaria (excepto materias específicas de formación profesional)	57	15	538	610
2939	Artistas creativos e interpretativos no clasificados bajo otros epígrafes	61	31	515	607
9543	Peones forestales y de la caza	180	258	163	601
7521	Mecánicos y reparadores de equipos eléctricos	47	45	495	587
8143	Operadores de máquinas para fabricar productos de papel y cartón	7	25	545	577

<b>OCUPACIONES MÁS CONTRATADAS (100 O MÁS CONTRATOS)</b>					
<b>Ocupaciones</b>		<b>Huesca</b>	<b>Teruel</b>	<b>Zaragoza</b>	<b>Total</b>
4430	Agentes de encuestas	38	23	514	575
7705	Trabajadores conserveros de frutas y hortalizas y trabajadores de la elaboración de bebidas no alcohólicas	192	88	295	575
7231	Pintores y empapeladores	99	41	434	574
3110	Delineantes y dibujantes técnicos	62	13	481	556
5621	Técnicos auxiliares de farmacia	71	45	440	556
8142	Operadores de máquinas para fabricar productos de material plástico	39	13	500	552
7132	Instaladores de cerramientos metálicos y carpinteros metálicos (excepto montadores de estructuras metálicas)	130	36	385	551
8199	Operadores de instalaciones y maquinaria fijas no clasificados bajo otros epígrafes	229	83	226	538
5420	Operadores de telemarketing	6	0	531	537
2122	Enfermeros especializados (excepto matronos)	60	63	393	516
8131	Operadores en plantas industriales químicas	154	8	352	514
4123	Empleados de logística y transporte de pasajeros y mercancías	43	20	450	513
4111	Empleados de contabilidad	104	43	351	498
2431	Ingenieros industriales y de producción	44	19	430	493
8332	Operadores de grúas, montacargas y de maquinaria similar de movimiento de materiales	82	25	373	480
5831	Supervisores de mantenimiento y limpieza en oficinas, hoteles y otros establecimientos	97	61	316	474
6410	Trabajadores cualificados en actividades forestales y del medio natural	55	329	66	450
7313	Chapistas y caldereros	50	54	328	432
7240	Soladores, colocadores de parquet y afines	78	2	349	429
4443	Empleados de sala de juegos y afines	26	14	377	417
2220	Profesores de formación profesional (materias específicas)	47	14	351	412
6202	Trabajadores cualificados en actividades ganaderas de ovino y caprino	148	193	70	411
9221	Limpiadores en seco a mano y afines	90	35	268	393
7531	Mecánicos y reparadores de equipos electrónicos	95	15	277	387
7322	Trabajadores de la fabricación de herramientas, mecánico-ajustadores, modelistas, matriceros y afines	27	5	352	384
2936	Locutores de radio, televisión y otros presentadores	5	16	362	383
5999	Trabajadores de los servicios de protección y seguridad no clasificados bajo otros epígrafes	52	17	311	380
4122	Empleados de oficina de servicios de apoyo a la producción	78	26	274	378
4411	Empleados de información al usuario	16	35	324	375
3739	Otros técnicos y profesionales de apoyo de actividades culturales y artísticas	85	13	272	370
2112	Otros médicos especialistas	41	54	271	366
5210	Jefes de sección de tiendas y almacenes	62	13	288	363
3122	Técnicos en construcción	33	31	291	355
3321	Técnicos superiores en higiene bucodental	31	23	295	349
2251	Maestros de educación infantil	59	41	232	332
6300	Trabajadores cualificados en actividades agropecuarias mixtas	18	5	305	328
8440	Conductores de motocicletas y ciclomotores	62	12	246	320
2140	Farmacéuticos	37	43	229	309
2933	Coreógrafos y bailarines	21	4	277	302
3713	Profesionales de apoyo al trabajo y a la educación social	50	15	235	300

<b>OCUPACIONES MÁS CONTRATADAS (100 O MÁS CONTRATOS)</b>					
<b>Ocupaciones</b>		<b>Huesca</b>	<b>Teruel</b>	<b>Zaragoza</b>	<b>Total</b>
3160	Técnicos de control de calidad de las ciencias físicas, químicas y de las ingenierías	21	32	246	299
2156	Terapeutas ocupacionales	31	15	251	297
3128	Técnicos en metalurgia y minas	23	7	265	295
3811	Técnicos en operaciones de sistemas informáticos	28	9	249	286
8201	Ensambladores de maquinaria mecánica	24	14	234	272
4442	Empleados de venta de apuestas	56	30	185	271
9433	Repartidores, recadistas y mensajeros a pie	65	16	190	271
7250	Mecánicos-instaladores de refrigeración y climatización	24	17	228	269
3126	Técnicos en mecánica	19	16	229	264
7522	Instaladores y reparadores de líneas eléctricas	14	13	237	264
5412	Vendedores en mercados ocasionales y mercadillos	34	39	183	256
3522	Agentes de compras	10	2	239	251
2461	Ingenieros técnicos industriales y de producción	24	9	214	247
3127	Técnicos y analistas de laboratorio en química industrial	52	12	183	247
7709	Catadores y clasificadores de alimentos y bebidas	13	7	226	246
2651	Profesionales de la publicidad y la comercialización	30	3	212	245
3202	Supervisores de la construcción	43	24	177	244
2640	Profesionales de ventas técnicas y médicas (excepto las tic)	23	10	199	232
2439	Ingenieros no clasificados bajo otros epígrafes	22	5	204	231
3722	Entrenadores y árbitros de actividades deportivas	51	6	173	230
8114	Operadores de maquinaria para fabricar productos derivados de minerales no metálicos	7	187	36	230
8170	Operadores de máquinas de lavandería y tintorería	49	11	170	230
2111	Médicos de familia	99	28	100	227
6203	Trabajadores cualificados en actividades ganaderas de porcino	127	13	82	222
3129	Otros técnicos de las ciencias físicas, químicas, medioambientales y de las ingenierías	29	9	181	219
7232	Pintores en las industrias manufactureras	24	86	109	219
9441	Recogedores de residuos	49	24	142	215
7820	Ebanistas y trabajadores afines	12	1	201	214
7315	Montadores de estructuras cableadas y empalmadores de cables	23	3	183	209
8156	Operadores de máquinas para la fabricación del calzado, marroquinería y guantería de piel	0	2	207	209
3721	Atletas y deportistas	54	0	154	208
2922	Periodistas	23	25	157	205
7533	Instaladores y reparadores en tecnologías de la información y las comunicaciones	12	9	165	186
8153	Operadores de máquinas de coser y bordar	10	6	169	185
2622	Especialistas en administración de política de empresas	16	1	164	181
3326	Técnicos en prevención de riesgos laborales y salud ambiental	18	15	147	180
1221	Directores comerciales y de ventas	18	8	152	178
5622	Técnicos de emergencias sanitarias	61	49	67	177
3131	Técnicos en instalaciones de producción de energía	8	1	166	175
9320	Preparadores de comidas rápidas	39	6	122	167
2934	Directores de cine, de teatro y afines	2	0	162	164
3209	Supervisores de otras industrias manufactureras	22	20	122	164
2823	Psicólogos	29	16	114	159
7112	Montadores de prefabricados estructurales (sólo hormigón)	30	38	91	159
8132	Operadores de máquinas para fabricar productos farmacéuticos, cosméticos y afines	70	1	87	158

<b>OCUPACIONES MÁS CONTRATADAS (100 O MÁS CONTRATOS)</b>					
<b>Ocupaciones</b>		<b>Huesca</b>	<b>Teruel</b>	<b>Zaragoza</b>	<b>Total</b>
8411	Conductores propietarios de automóviles, taxis y furgonetas	23	3	125	151
5823	Acompañantes turísticos	74	3	72	149
2713	Analistas, programadores y diseñadores web y multimedia	11	3	133	147
4112	Empleados de control de personal y nóminas	25	11	105	141
2630	Técnicos de empresas y actividades turísticas	13	24	103	140
3314	Técnicos en laboratorio de diagnóstico clínico	10	5	121	136
2130	Veterinarios	31	17	86	134
5894	Instructores de autoescuela	20	4	109	133
8311	Maquinistas de locomotoras	0	6	126	132
2611	Especialistas en contabilidad	16	4	110	130
4421	Empleados de agencias de viajes	25	0	105	130
2311	Profesores de educación especial	13	47	68	128
3534	Agentes y administradores de la propiedad inmobiliaria	4	5	119	128
7834	Costureros a mano, bordadores y afines	20	1	106	127
5931	Bomberos (excepto forestales)	38	69	19	126
8141	Operadores de máquinas para fabricar productos de caucho y derivados de resinas naturales	1	0	125	126
2931	Artistas de artes plásticas y visuales	12	16	97	125
2484	Diseñadores gráficos y multimedia	6	8	108	122
2151	Odontólogos y estomatólogos	12	12	97	121
3401	Profesionales de apoyo e intermediarios de cambio, bolsa y finanzas	43	0	77	120
3812	Técnicos en asistencia al usuario de tecnologías de la información	21	7	92	120
7622	Trabajadores de procesos de impresión	23	5	92	120
9603	Peones de la minería, canteras y otras industrias extractivas	15	71	33	119
5493	Modelos de moda, arte y publicidad	0	0	117	117
7212	Aplicadores de revestimientos de pasta y mortero	4	27	83	114
2469	Ingenieros técnicos no clasificados bajo otros epígrafes	4	5	104	113
7295	Personal de limpieza de fachadas de edificios y chimeneas	18	21	73	112
8431	Conductores propietarios de camiones	35	4	73	112
3132	Técnicos en instalaciones de tratamiento de residuos, de aguas y otros operadores en plantas similares	38	9	64	111
9222	Limpiadores de vehículos	23	10	75	108
2711	Analistas de sistemas	6	0	98	104
7707	Trabajadores de la elaboración del vino	11	2	91	104
8154	Operadores de máquinas de blanquear, teñir, estampar y acabar textiles	1	0	103	104
2624	Especialistas en políticas y servicios de personal y afines	15	8	80	103
3731	Fotógrafos	11	5	85	101
1113	Directores de organizaciones de interés social	0	4	96	100
5000	Camareros y cocineros propietarios	34	9	57	100



### 3.8. Ocupaciones más contratadas según grupo de edad

Si se tiene en cuenta la edad de los trabajadores, se observan diferencias en las ocupaciones más relevantes de cada caso:

- Para los *menores de 25 años* las más habituales son: "Camareros asalariados" que acaparan el 16,13% de todos los contratos firmados por los jóvenes, seguidos de "Peones de las industrias manufactureras" (13,79%) y "Peones agrícolas" (7,27%).
- Los trabajadores *entre 25 y 44 años*, han sido contratados, sobre todo, como "Peones de las industrias manufactureras" (13,17%), "Camareros asalariados" (10,34%) y "Peones agrícolas" (8,78%).
- Los puestos en que los *mayores de 45 años* han firmado más contratos son "Personal de limpieza" (13,13%), seguida de "Peones agrícolas" (10,40%) y "Peones de las industrias manufactureras" (9,17%).

<b>OCUPACIONES MÁS CONTRATADAS (100 CONTRATOS Y MÁS)</b>					
<b>Ocupaciones</b>		<b>&lt; 25 años</b>	<b>25 – 44 años</b>	<b>&gt; = 45 años</b>	<b>Total</b>
9700	Peones de las industrias manufactureras	12.643	39.478	10.680	62.801
5120	Camareros asalariados	14.791	31.011	7.919	53.721
9511	Peones agrícolas (excepto en huertas, invernaderos, viveros y jardines)	6.671	26.327	12.116	45.114
9210	Personal de limpieza de oficinas, hoteles y otros establecimientos similares	3.328	16.372	15.293	34.993
5220	Vendedores en tiendas y almacenes	5.825	12.150	2.627	20.602
9811	Peones del transporte de mercancías y descargadores	2.836	7.990	1.381	12.207
7323	Ajustadores y operadores de máquinas-herramienta	1.313	6.527	2.087	9.927
9512	Peones agrícolas en huertas, invernaderos, viveros y jardines	1.416	5.161	2.261	8.838
3724	Monitores de actividades recreativas y de entretenimiento	3.133	4.701	848	8.682
9310	Ayudantes de cocina	1.434	4.525	2.503	8.462
5110	Cocineros asalariados	933	3.739	2.608	7.280
8432	Conductores asalariados de camiones	222	4.052	2.875	7.149
9100	Empleados domésticos	368	3.449	3.005	6.822
7121	Albañiles	239	3.288	2.130	5.657
4221	Empleados de servicios de correos (excepto empleados de mostrador)	317	3.054	2.046	5.417
3715	Animadores comunitarios	1.286	2.708	1.017	5.011
9602	Peones de la construcción de edificios	496	3.164	1.299	4.959
5611	Auxiliares de enfermería hospitalaria	887	2.495	1.512	4.894
4500	Empleados administrativos con tareas de atención al público no clasificados bajo otros epígrafes	670	3.370	849	4.889
2932	Compositores, músicos y cantantes	730	2.902	1.020	4.652
4309	Empleados administrativos sin tareas de atención al público no clasificados bajo otros epígrafes	635	3.162	794	4.591
5629	Trabajadores de los cuidados a las personas en servicios de salud no clasificados bajo otros epígrafes	875	2.134	1.498	4.507

<b>OCUPACIONES MÁS CONTRATADAS (100 CONTRATOS Y MÁS)</b>					
<b>Ocupaciones</b>		<b>&lt; 25 años</b>	<b>25 – 44 años</b>	<b>&gt; = 45 años</b>	<b>Total</b>
2329	Profesores y profesionales de la enseñanza no clasificados bajo otros epígrafes	340	2.651	1.157	4.148
9530	Peones agropecuarios	625	2.347	1.072	4.044
5710	Trabajadores de los cuidados personales a domicilio	229	1.718	2.032	3.979
5721	Cuidadores de niños en guarderías y centros educativos	663	1.607	1.644	3.914
5492	Promotores de venta	1.710	1.924	246	3.880
8121	Operadores en instalaciones para la obtención y transformación de metales	481	2.458	890	3.829
5824	Azafatos de tierra	2.279	1.460	86	3.825
5500	Cajeros y taquilleros (excepto bancos)	1.074	2.128	377	3.579
9820	Reponedores	968	2.144	392	3.504
8412	Conductores asalariados de automóviles, taxis y furgonetas	329	2.008	941	3.278
8333	Operadores de carretillas elevadoras	234	2.211	676	3.121
4301	Grabadores de datos	235	2.230	421	2.886
4423	Telefonistas	288	2.184	408	2.880
9229	Otro personal de limpieza	319	1.531	998	2.848
3723	Instructores de actividades deportivas	904	1.601	259	2.764
3510	Agentes y representantes comerciales	326	1.751	587	2.664
4424	Teleoperadores	421	1.905	303	2.629
8202	Ensambladores de equipos eléctricos y electrónicos	253	2.015	336	2.604
7510	Electricistas de la construcción y afines	181	1.425	749	2.355
9490	Otras ocupaciones elementales	534	1.254	502	2.290
7312	Soldadores y oxicortadores	156	1.365	624	2.145
5941	Vigilantes de seguridad y similares habilitados para ir armados	219	1.241	614	2.074
7314	Montadores de estructuras metálicas	194	1.314	532	2.040
7899	Oficiales, operarios y artesanos de otros oficios no clasificados bajo otros epígrafes	183	1.201	627	2.011
8209	Montadores y ensambladores no clasificados en otros epígrafes	266	1.155	478	1.899
9520	Peones ganaderos	347	1.066	437	1.850
9432	Mozos de equipaje y afines	364	1.188	268	1.820
5833	Conserjes de edificios	288	818	657	1.763
2824	Profesionales del trabajo y la educación social	189	1.371	168	1.728
5825	Guías de turismo	297	980	420	1.697
6110	Trabajadores cualificados en actividades agrícolas (excepto en huertas, invernaderos, viveros y jardines)	209	928	474	1.611
5811	Peluqueros	511	945	145	1.601
3613	Asistentes de dirección y administrativos	233	1.173	194	1.600
2210	Profesores de universidades y otra enseñanza superior (excepto formación profesional)	117	988	490	1.595
8160	Operadores de máquinas para elaborar productos alimenticios, bebidas y tabaco	371	951	195	1.517
9442	Clasificadores de desechos, operarios de punto limpio y recogedores de chatarra	269	961	243	1.473
5942	Auxiliares de vigilante de seguridad y similares no habilitados para ir armados	272	801	349	1.422
2121	Enfermeros no especializados	574	728	53	1.355
8321	Operadores de maquinaria agrícola móvil	160	750	441	1.351



<b>OCUPACIONES MÁS CONTRATADAS (100 CONTRATOS Y MÁS)</b>					
<b>Ocupaciones</b>		<b>&lt; 25 años</b>	<b>25 – 44 años</b>	<b>&gt; = 45 años</b>	<b>Total</b>
9601	Peones de obras públicas	132	818	393	1.343
3151	Jefes y oficiales de máquinas	130	998	147	1.275
2322	Profesores de enseñanza no reglada de idiomas	259	801	209	1.269
3139	Técnicos en control de procesos no clasificados bajo otros epígrafes	137	668	415	1.220
7401	Mecánicos y ajustadores de vehículos de motor	349	658	192	1.199
3831	Técnicos de grabación audiovisual	109	981	104	1.194
8420	Conductores de autobuses y tranvías	5	548	567	1.120
7701	Matarifes y trabajadores de las industrias cárnicas	206	734	173	1.113
5899	Trabajadores de servicios personales no clasificados bajo otros epígrafes	286	621	200	1.107
4412	Recepcionistas (excepto de hoteles)	228	625	214	1.067
9431	Ordenanzas	152	565	322	1.039
7199	Otros trabajadores de las obras estructurales de construcción no clasificados bajo otros epígrafes	37	642	344	1.023
9420	Repartidores de publicidad, limpiabotas y otros trabajadores de oficios callejeros	444	487	71	1.002
4422	Recepcionistas de hoteles	197	655	115	967
7403	Mecánicos y ajustadores de maquinaria agrícola e industrial	165	514	251	930
2935	Actores	38	674	215	927
5812	Especialistas en tratamientos de estética, bienestar y afines	264	558	81	903
6120	Trabajadores cualificados en huertas, invernaderos, viveros y jardines	158	548	169	875
9443	Barrenderos y afines	136	415	321	872
7191	Mantenedores de edificios	120	489	253	862
5992	Bañistas-socorristas	457	379	17	853
4121	Empleados de control de abastecimientos e inventario	288	472	89	849
2252	Técnicos en educación infantil	120	662	61	843
8159	Operadores de máquinas para fabricar productos textiles no clasificados bajo otros epígrafes	122	662	43	827
3820	Programadores informáticos	150	597	40	787
7111	Encofradores y operarios de puesta en obra de hormigón	34	440	296	770
8331	Operadores de maquinaria de movimientos de tierras y equipos similares	61	407	284	752
5499	Vendedores no clasificados bajo otros epígrafes	122	481	136	739
7221	Fontaneros	64	446	227	737
2240	Profesores de enseñanza primaria	139	488	101	728
5612	Auxiliares de enfermería de atención primaria	181	359	185	725
5430	Expendedores de gasolineras	156	388	159	703
3124	Técnicos en electrónica (excepto electro medicina)	170	461	40	671
7837	Zapateros y afines	43	300	328	671
7131	Carpinteros (excepto ebanistas)	88	411	169	668
3123	Técnicos en electricidad	94	422	146	662
7703	Panaderos, pasteleros y confiteros	124	373	162	659
2323	Profesores de enseñanza no reglada de música y danza	102	442	114	658
2152	Fisioterapeutas	325	323	7	655

<b>OCUPACIONES MÁS CONTRATADAS (100 CONTRATOS Y MÁS)</b>					
<b>Ocupaciones</b>		<b>&lt; 25 años</b>	<b>25 – 44 años</b>	<b>&gt; = 45 años</b>	<b>Total</b>
8193	Operadores de máquinas de embalaje, embotellamiento y etiquetado	108	389	143	640
4113	Empleados de oficina de servicios estadísticos, financieros y bancarios	184	423	31	638
2230	Profesores de enseñanza secundaria (excepto materias específicas de formación profesional)	22	497	91	610
2939	Artistas creativos e interpretativos no clasificados bajo otros epígrafes	132	415	60	607
9543	Peones forestales y de la caza	99	362	140	601
7521	Mecánicos y reparadores de equipos eléctricos	56	397	134	587
8143	Operadores de máquinas para fabricar productos de papel y cartón	75	427	75	577
4430	Agentes de encuestas	131	246	198	575
7705	Trabajadores conserveros de frutas y hortalizas y trabajadores de la elaboración de bebidas no alcohólicas	89	333	153	575
7231	Pintores y empapeladores	36	348	190	574
3110	Delineantes y dibujantes técnicos	50	404	102	556
5621	Técnicos auxiliares de farmacia	166	306	84	556
8142	Operadores de máquinas para fabricar productos de material plástico	63	343	146	552
7132	Instaladores de cerramientos metálicos y carpinteros metálicos (excepto montadores de estructuras metálicas)	53	367	131	551
8199	Operadores de instalaciones y maquinaria fijas no clasificados bajo otros epígrafes	142	302	94	538
5420	Operadores de telemarketing	42	431	64	537
2122	Enfermeros especializados (excepto matronos)	217	279	20	516
8131	Operadores en plantas industriales químicas	51	304	159	514
4123	Empleados de logística y transporte de pasajeros y mercancías	108	347	58	513
4111	Empleados de contabilidad	65	332	101	498
2431	Ingenieros industriales y de producción	39	384	70	493
8332	Operadores de grúas, montacargas y de maquinaria similar de movimiento de materiales	75	268	137	480
5831	Supervisores de mantenimiento y limpieza en oficinas, hoteles y otros establecimientos	27	271	176	474
6410	Trabajadores cualificados en actividades forestales y del medio natural	42	317	91	450
7313	Chapistas y caldereros	48	196	188	432
7240	Soladores, colocadores de parquet y afines	8	293	128	429
4443	Empleados de sala de juegos y afines	89	258	70	417
2220	Profesores de formación profesional (materias específicas)	27	293	92	412
6202	Trabajadores cualificados en actividades ganaderas de ovino y caprino	46	263	102	411
9221	Limpiadores en seco a mano y afines	50	182	161	393
7531	Mecánicos y reparadores de equipos electrónicos	36	279	72	387
7322	Trabajadores de la fabricación de herramientas, mecánico-ajustadores, modelistas, matriceros y afines	49	241	94	384
2936	Locutores de radio, televisión y otros presentadores	107	191	85	383

<b>OCUPACIONES MÁS CONTRATADAS (100 CONTRATOS Y MÁS)</b>					
<b>Ocupaciones</b>		<b>&lt; 25 años</b>	<b>25 – 44 años</b>	<b>&gt; = 45 años</b>	<b>Total</b>
5999	Trabajadores de los servicios de protección y seguridad no clasificados bajo otros epígrafes	34	216	130	380
4122	Empleados de oficina de servicios de apoyo a la producción	35	260	83	378
4411	Empleados de información al usuario	134	204	37	375
3739	Otros técnicos y profesionales de apoyo de actividades culturales y artísticas	123	200	47	370
2112	Otros médicos especialistas	5	169	192	366
5210	Jefes de sección de tiendas y almacenes	32	253	78	363
3122	Técnicos en construcción	10	261	84	355
3321	Técnicos superiores en higiene bucodental	132	204	13	349
2251	Maestros de educación infantil	96	190	46	332
6300	Trabajadores cualificados en actividades agropecuarias mixtas	25	156	147	328
8440	Conductores de motocicletas y ciclomotores	183	122	15	320
2140	Farmacéuticos	64	179	66	309
2933	Coreógrafos y bailarines	104	178	20	302
3713	Profesionales de apoyo al trabajo y a la educación social	34	205	61	300
3160	Técnicos de control de calidad de las ciencias físicas, químicas y de las ingenierías	24	246	29	299
2156	Terapeutas ocupacionales	96	194	7	297
3128	Técnicos en metalurgia y minas	53	175	67	295
3811	Técnicos en operaciones de sistemas informáticos	52	209	25	286
8201	Ensambladores de maquinaria mecánica	19	190	63	272
4442	Empleados de venta de apuestas	6	123	142	271
9433	Repartidores, recadistas y mensajeros a pie	61	166	44	271
7250	Mecánicos-instaladores de refrigeración y climatización	29	172	68	269
3126	Técnicos en mecánica	60	155	49	264
7522	Instaladores y reparadores de líneas eléctricas	25	178	61	264
5412	Vendedores en mercados ocasionales y mercadillos	72	144	40	256
3522	Agentes de compras	129	100	22	251
2461	Ingenieros técnicos industriales y de producción	13	215	19	247
3127	Técnicos y analistas de laboratorio en química industrial	37	177	33	247
7709	Catadores y clasificadores de alimentos y bebidas	44	155	47	246
2651	Profesionales de la publicidad y la comercialización	55	164	26	245
3202	Supervisores de la construcción	1	124	119	244
2640	Profesionales de ventas técnicas y médicas (excepto las tic)	45	147	40	232
2439	Ingenieros no clasificados bajo otros epígrafes	13	197	21	231
3722	Entrenadores y árbitros de actividades deportivas	84	112	34	230
8114	Operadores de maquinaria para fabricar productos derivados de minerales no metálicos	25	143	62	230
8170	Operadores de máquinas de lavandería y tintorería	30	124	76	230
2111	Médicos de familia	13	116	98	227
6203	Trabajadores cualificados en actividades ganaderas de porcino	50	131	41	222
3129	Otros técnicos de las ciencias físicas, químicas, medioambientales y de las ingenierías	29	154	36	219
7232	Pintores en las industrias manufactureras	11	166	42	219

<b>OCUPACIONES MÁS CONTRATADAS (100 CONTRATOS Y MÁS)</b>					
<b>Ocupaciones</b>		<b>&lt; 25 años</b>	<b>25 – 44 años</b>	<b>&gt; = 45 años</b>	<b>Total</b>
9441	Recogedores de residuos	35	121	59	215
7820	Ebanistas y trabajadores afines	23	125	66	214
7315	Montadores de estructuras cableadas y empalmadores de cables	26	125	58	209
8156	Operadores de máquinas para la fabricación del calzado, marroquinería y guantería de piel	8	103	98	209
3721	Atletas y deportistas	89	115	4	208
2922	Periodistas	36	153	16	205
7533	Instaladores y reparadores en tecnologías de la información y las comunicaciones	31	122	33	186
8153	Operadores de máquinas de coser y bordar	5	81	99	185
2622	Especialistas en administración de política de empresas	27	118	36	181
3326	Técnicos en prevención de riesgos laborales y salud ambiental	3	155	22	180
1221	Directores comerciales y de ventas	2	106	70	178
5622	Técnicos de emergencias sanitarias	9	136	32	177
3131	Técnicos en instalaciones de producción de energía	23	128	24	175
9320	Preparadores de comidas rápidas	104	56	7	167
2934	Directores de cine, de teatro y afines	22	102	40	164
3209	Supervisores de otras industrias manufactureras	4	91	69	164
2823	Psicólogos	15	124	20	159
7112	Montadores de prefabricados estructurales (sólo hormigón)	27	89	43	159
8132	Operadores de máquinas para fabricar productos farmacéuticos, cosméticos y afines	20	120	18	158
8411	Conductores propietarios de automóviles, taxis y furgonetas	19	102	30	151
5823	Acompañantes turísticos	27	106	16	149
2713	Analistas, programadores y diseñadores web y multimedia	17	113	17	147
4112	Empleados de control de personal y nóminas	19	98	24	141
2630	Técnicos de empresas y actividades turísticas	13	102	25	140
3314	Técnicos en laboratorio de diagnóstico clínico	56	71	9	136
2130	Veterinarios	16	108	10	134
5894	Instructores de autoescuela	1	85	47	133
8311	Maquinistas de locomotoras	14	90	28	132
2611	Especialistas en contabilidad	26	86	18	130
4421	Empleados de agencias de viajes	7	91	32	130
2311	Profesores de educación especial	7	78	43	128
3534	Agentes y administradores de la propiedad inmobiliaria	49	68	11	128
7834	Costureros a mano, bordadores y afines	4	55	68	127
5931	Bomberos (excepto forestales)	7	109	10	126
8141	Operadores de máquinas para fabricar productos de caucho y derivados de resinas naturales	11	96	19	126
2931	Artistas de artes plásticas y visuales	32	77	16	125
2484	Diseñadores gráficos y multimedia	31	86	5	122
2151	Odontólogos y estomatólogos	25	86	10	121
3401	Profesionales de apoyo e intermediarios de cambio, bolsa y finanzas	26	92	2	120

<b>OCUPACIONES MÁS CONTRATADAS (100 CONTRATOS Y MÁS)</b>					
<b>Ocupaciones</b>		<b>&lt; 25 años</b>	<b>25 – 44 años</b>	<b>&gt; = 45 años</b>	<b>Total</b>
3812	Técnicos en asistencia al usuario de tecnologías de la información	18	93	9	120
7622	Trabajadores de procesos de impresión	19	83	18	120
9603	Peones de la minería, canteras y otras industrias extractivas	23	72	24	119
5493	Modelos de moda, arte y publicidad	83	27	7	117
7212	Aplicadores de revestimientos de pasta y mortero	0	86	28	114
2469	Ingenieros técnicos no clasificados bajo otros epígrafes	4	92	17	113
7295	Personal de limpieza de fachadas de edificios y chimeneas	11	61	40	112
8431	Conductores propietarios de camiones	1	79	32	112
3132	Técnicos en instalaciones de tratamiento de residuos, de aguas y otros operadores en plantas similares	12	76	23	111
9222	Limpiadores de vehículos	28	66	14	108
2711	Analistas de sistemas	6	93	5	104
7707	Trabajadores de la elaboración del vino	22	54	28	104
8154	Operadores de máquinas de blanquear, teñir, estampar y acabar textiles	9	73	22	104
2624	Especialistas en políticas y servicios de personal y afines	7	88	8	103
3731	Fotógrafos	20	59	22	101
1113	Directores de organizaciones de interés social	27	50	23	100
5000	Camareros y cocineros propietarios	26	58	16	100

### 3.9. Ocupaciones más contratadas por grupo ocupacional

En este apartado se recogen las ocupaciones más contratadas en cada uno de los nueve Grandes Grupos de la Clasificación Nacional de Ocupaciones. Las más relevantes de cada grupo son:

#### **Grupo 1: Directores y Gerentes**

El total de contratos suscritos en este grupo ha sido 1.034. La ocupación más numerosa ha sido la de "Directores comerciales y de ventas" que acapara el 17,21% de las rúbricas del grupo. Le siguen "Directores de organizaciones de interés social" (9,67%) y "Directores de empresas de abastecimiento, transporte, distribución y afines" (8,61%). La participación femenina en este grupo ha sido del 29,21%, inferior a la del año anterior (se recuerda que fue del 30,84%).

#### **Grupo 2: Técnicos y profesionales científicos e intelectuales**

Esta categoría aglutina un total de 28.983 rúbricas, siendo las dos ocupaciones más relevantes "Compositores, músicos y cantantes" (16,05%) y "Profesores y profesionales de la enseñanza no clasificados bajo otros epígrafes" (14,31%). A continuación nos encontramos con "Profesionales del trabajo y la educación social" que acaparan el 5,96% de los contratos de este grupo. La distribución por género es bastante equitativa, siendo femeninas el 51,26% de las firmas.

#### **Grupo 3: Técnicos; profesionales de apoyo**

Esta clasificación concentra 33.600 contratos en el año. El 25,84% han sido como "Monitores de actividades recreativas y de entretenimiento", seguidos por los "Animadores comunitarios" que representan el 14,91% y por "Instructores de actividades deportivas" con el 8,23%. La representación femenina es del 44,52%.

#### **Grupo 4: Empleados contables, administrativos y otros empleados de oficina**

El número de contratos de este grupo para 2015 ha sido de 30.300, siendo los puestos más importantes los de "Empleados de servicios de correos (excepto empleados de mostrador)" (17,88%), "Empleados administrativos con tareas de atención al público" (16,14%) y "Empleados administrativos sin tareas de atención al público" (15,15%). Matizar que dentro de este grupo las mujeres suscriben más contratos que los hombres (68,69% frente a 31,11%).

#### **Grupo 5: Trabajadores de los servicios de restauración, personales, protección y vendedores**

Este grupo acumula 127.496 rúbricas. La ocupación más numerosa es "Camareros

asalariados”, que acapara el 42,14% de las rúbricas del grupo. Le sigue “Vendedores en tiendas y almacenes” (16,16%) y “Cocineros asalariados” (5,71%). Dentro de esta categoría también la participación femenina (63,61%) es superior a la masculina (36,39%).

#### **Grupo 6: Trabajadores cualificados en el sector agrícola, ganadero, forestal y pesquero**

Esta clasificación ha supuesto un total de 4.080 firmas en el año. El 39,49% de ellas se corresponden con “Trabajadores cualificados en actividades agrícolas” y el 21,45% con “Trabajadores cualificados en huertas, invernaderos, viveros y jardines”. Les siguen los “Trabajadores cualificados en actividades forestales y del medio natural” con el 11,03%. Este grupo se puede considerar masculino puesto que el 87,35% de los contratos los han suscrito hombres.

#### **Grupo 7: Artesanos y trabajadores cualificados de las industrias manufactureras y la construcción (excepto los operadores de instalaciones y maquinaria)**

Dentro de esta categoría se han registrado 40.444 contratos. La ocupación más relevante ha sido la de “Ajustadores y operadores de máquinas-herramienta” que concentra la cuarta parte de todas las rúbricas (24,55%). Le siguen “Albañiles” (13,99%) y “Electricistas de la construcción y afines” (5,82%). El género que predomina en este tipo de profesiones es el masculino, con un 89,21% de las firmas de este grupo.

#### **Grupo 8: Operadores de instalaciones y maquinaria, y montadores**

Este grupo concentra 33.507 contratos en 2015, de los que la quinta parte han sido como “Conductores asalariados de camiones” (21,34%). Le siguen “Operadores en instalaciones para la obtención y transformación de metales” con un 11,43% y “Conductores asalariados de automóviles, taxis y furgonetas” (9,78%). Nuevamente se trata de ocupaciones masculinas, al acaparar los varones el 80,71% de los contratos del grupo.

#### **Grupo 9: Ocupaciones elementales**

Para finalizar, este grupo es el más relevante al acumular 208.489 contratos en el año. Más de las dos terceras partes de ellos se concentran en tres ocupaciones: “Peones de las industrias manufactureras” (30,12%), “Peones agrícolas” (21,64%) y “Personal de limpieza de oficinas, hoteles y otros establecimientos similares” (16,78%). En cuanto al género, hay una mayoría de varones (61,16%).

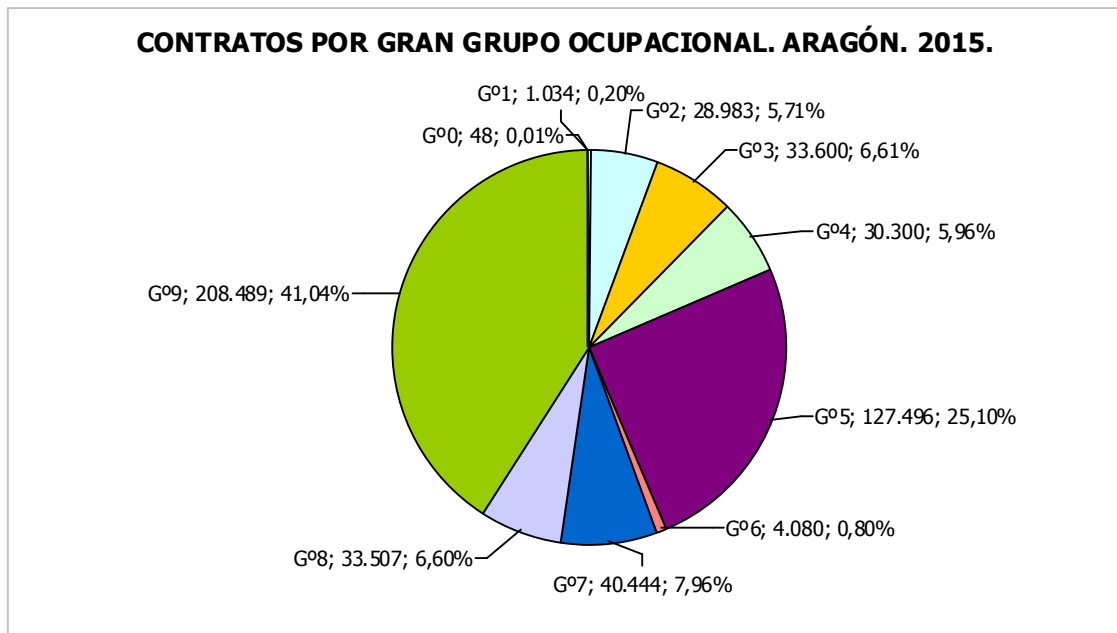

<b>OCUPACIONES MÁS CONTRATADAS</b>				
		<b>Hombres</b>	<b>Mujeres</b>	<b>Total</b>
<b>GRUPO 1: Directores y Gerentes</b>				
1221	Directores comerciales y de ventas	151	27	178
1113	Directores de organizaciones de interés social	81	19	100
1315	Directores de empresas de abastecimiento, transporte, distribución y afines	70	19	89
1219	Directores de políticas y planificación y de otros departamentos administrativos no clasificados bajo otros epígrafes	50	23	73
1211	Directores financieros	46	21	67
1313	Directores de industrias manufactureras	58	8	66
<b>GRUPO 2: Técnicos y profesionales científicos e intelectuales</b>				
2932	Compositores, músicos y cantantes	3.751	901	4.652
2329	Profesores y profesionales de la enseñanza no clasificados bajo otros epígrafes	2.063	2.085	4.148
2824	Profesionales del trabajo y la educación social	347	1.381	1.728
2210	Profesores de universidades y otra enseñanza superior (excepto formación profesional)	816	779	1.595
2121	Enfermeros no especializados	268	1.087	1.355
2322	Profesores de enseñanza no reglada de idiomas	410	859	1.269
<b>GRUPO 3: Técnicos; profesionales de apoyo</b>				
3724	Monitores de actividades recreativas y de entretenimiento	3.596	5.086	8.682
3715	Animadores comunitarios	1.779	3.232	5.011
3723	Instructores de actividades deportivas	1.677	1.087	2.764
3510	Agentes y representantes comerciales	1.721	943	2.664
3613	Asistentes de dirección y administrativos	470	1.130	1.600
3151	Jefes y oficiales de máquinas	1.201	74	1.275
<b>GRUPO 4: Empleados contables, administrativos y otros empleados de oficina</b>				
4221	Empleados de servicios de correos (excepto empleados de mostrador)	2.041	3.376	5.417
4500	Empleados administrativos con tareas de atención al público no clasificados bajo otros epígrafes	974	3.915	4.889



<b>OCUPACIONES MÁS CONTRATADAS</b>				
		<b>Hombres</b>	<b>Mujeres</b>	<b>Total</b>
4309	Empleados administrativos sin tareas de atención al público no clasificados bajo otros epígrafes	1.301	3.290	4.591
4301	Grabadores de datos	997	1.889	2.886
4423	Telefonistas	673	2.207	2.880
4424	Teleoperadores	697	1.932	2.629
<b>GRUPO 5: Trabajadores de los servicios de restauración, personales, protección y vendedores</b>				
5120	Camareros asalariados	25.882	27.839	53.721
5220	Vendedores en tiendas y almacenes	5.067	15.535	20.602
5110	Cocineros asalariados	3.323	3.957	7.280
5611	Auxiliares de enfermería hospitalaria	525	4.369	4.894
5629	Trabajadores de los cuidados a las personas en servicios de salud no clasificados bajo otros epígrafes	509	3.998	4.507
5710	Trabajadores de los cuidados personales a domicilio	101	3.878	3.979
<b>GRUPO 6: Trabajadores cualificados en el sector agrícola, ganadero, forestal y pesquero</b>				
6110	Trabajadores cualificados en actividades agrícolas (excepto en huertas, invernaderos, viveros y jardines)	1.441	170	1.611
6120	Trabajadores cualificados en huertas, invernaderos, viveros y jardines	635	240	875
6410	Trabajadores cualificados en actividades forestales y del medio natural	419	31	450
6202	Trabajadores cualificados en actividades ganaderas de ovino y caprino	399	12	411
6300	Trabajadores cualificados en actividades agropecuarias mixtas	313	15	328
6203	Trabajadores cualificados en actividades ganaderas de porcino	196	26	222
<b>GRUPO 7: Artesanos y trabajadores cualificados de las industrias manufactureras y la construcción (excepto los operadores de instalaciones y maquinaria)</b>				
7323	Ajustadores y operadores de máquinas-herramienta	8.011	1.916	9.927
7121	Albañiles	5.600	57	5.657
7510	Electricistas de la construcción y afines	2.327	28	2.355
7312	Soldadores y oxicortadores	2.128	17	2.145
7314	Montadores de estructuras metálicas	1.995	45	2.040
7899	Oficiales, operarios y artesanos de otros oficios no clasificados bajo otros epígrafes	1.823	188	2.011
<b>GRUPO 8: Operadores de instalaciones y maquinaria, y montadores</b>				
8432	Conductores asalariados de camiones	7.059	90	7.149
8121	Operadores en instalaciones para la obtención y transformación de metales	2.321	1.508	3.829
8412	Conductores asalariados de automóviles, taxis y furgonetas	2.930	348	3.278
8333	Operadores de carretillas elevadoras	2.806	315	3.121
8202	Ensambladores de equipos eléctricos y electrónicos	1.780	824	2.604
8209	Montadores y ensambladores no clasificados en otros epígrafes	1.747	152	1.899
<b>GRUPO 9: Ocupaciones elementales</b>				
9700	Peones de las industrias manufactureras	42.577	20.224	62.801
9511	Peones agrícolas (excepto en huertas, invernaderos, viveros y jardines)	35.263	9.851	45.114
9210	Personal de limpieza de oficinas, hoteles y otros establecimientos similares	6.912	28.081	34.993
9811	Peones del transporte de mercancías y descargadores	9.885	2.322	12.207
9512	Peones agrícolas en huertas, invernaderos, viveros y jardines	7.266	1.572	8.838
9310	Ayudantes de cocina	2.776	5.686	8.462

### **3.10. Ocupaciones más contratadas con contrato indefinido por grupo ocupacional**

A lo largo de 2015 se han producido en Aragón 41.621 contratos indefinidos, lo que supone el 8,19% del total.

En la siguiente tabla se muestra, para cada Gran Grupo Ocupacional, las cinco ocupaciones más contratadas de forma indefinida, diferenciando entre contratos iniciales y conversiones.

#### **Grupo 1: Directores y Gerentes**

En este grupo, la mitad de los contratos suscritos en el año han sido indefinidos (536 contratos; 51,84% del total). Destacan "Directores comerciales y de ventas" que acumula casi la cuarta parte de las rúbricas indefinidas del grupo (23,13%), así como "Directores financieros" con el 10,26%.

#### **Grupo 2: Técnicos y profesionales científicos e intelectuales**

El 10,42% de los contratos de esta categoría han sido indefinidos (3.019), siendo los más relevantes "Ingenieros industriales y de producción" (7,42%) y "Profesores de enseñanza no reglada de idiomas" (5,27%).

#### **Grupo 3: Técnicos; profesionales de apoyo**

En este grupo, el 12,94% de las contrataciones han sido indefinidas (4.347). La ocupación más numerosa ha sido "Agentes y representantes comerciales" que acaparan el 27,44% de las rúbricas y "Monitores de actividades recreativas y de entretenimiento" con el 9,25%.

#### **Grupo 4: Empleados contables, administrativos y otros empleados de oficina**

En este agregado el 12,10% de los contratos suscritos han sido indefinidos (3.665), y las 2/3 partes se concentran en dos ocupaciones: "Empleados administrativos con tareas de atención al público" (35,12%) y "sin tareas de atención al público" (28,84%).

#### **Grupo 5: Trabajadores de los servicios de restauración, personales, protección y vendedores**

El 8,58% de las rúbricas de esta categoría han sido indefinidas (10.937), correspondiendo la mayoría a "Camareros asalariados" (33,46%) y "Vendedores en tiendas y almacenes" (30,03%).

#### **Grupo 6: Trabajadores cualificados en el sector agrícola, ganadero, forestal y pesquero**

En este grupo se han firmado 448 contratos indefinidos, lo que representa el 10,98% del

total de la categoría. La ocupación más habitual ha sido la de "Trabajadores cualificados en actividades agrícolas (excepto en huertas, invernaderos, viveros y jardines)" con el 29,24% de las rúbricas indefinidas, seguida por "Trabajadores cualificados en actividades forestales y del medio natural" con el 15,85%.

**Grupo 7: Artesanos y trabajadores cualificados de las industrias manufactureras y la construcción (excepto los operadores de instalaciones y maquinaria)**

De todos los contratos suscritos en este nivel, el 9,79% son de carácter indefinido (3.958). La ocupación más importante es la de "Electricistas de la construcción y afines" que concentra el 16,68% de las contrataciones, seguida por "Albañil" con el 9,45%.

**Grupo 8: Operadores de instalaciones y maquinaria, y montadores**

El 12,07% de los contratos de esta categoría han sido indefinidos (4.044). Destacan "Conductores asalariados de camiones" (42,36%) y "Conductores asalariados de automóviles, taxis y furgonetas" (11%).

**Grupo 9: Ocupaciones elementales**

Dentro de este grupo que es el más numeroso se han firmado un total de 10.663 contratos indefinidos, lo que supone el 5,11%. Mas de la mitad han sido como "Empleados domésticos" (28,35%), el 16,53% como "Peones de industrias manufactureras" y el 15,03% como "Personal de limpieza de oficinas, hoteles y otros establecimientos similares".

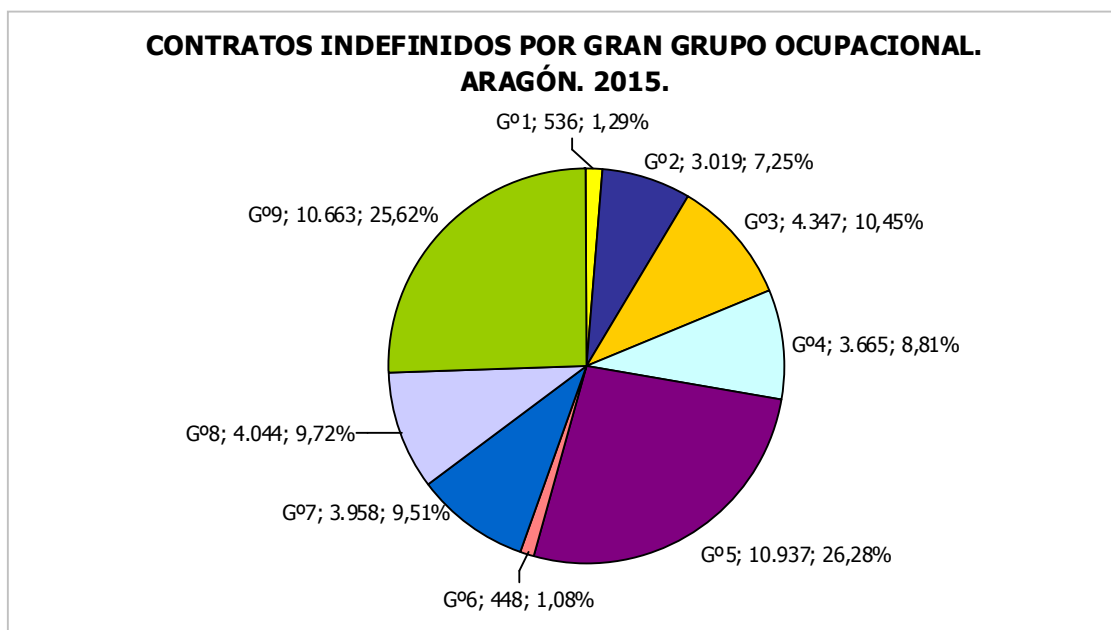

<b>LAS 5 OCUPACIONES MÁS CONTRATADAS CON CONTRATO INDEFINIDO EN CADA GRUPO OCUPACIONAL</b>				
		<b>Iniciales</b>	<b>Conversiones</b>	<b>Total</b>
<b>GRUPO 1: Directores y Gerentes</b>				
1221	Directores comerciales y de ventas	114	10	124
1211	Directores financieros	51	4	55
1315	Directores de empresas de abastecimiento, transporte, distribución y afines	41	9	50
1219	Directores de políticas y planificación y de otros departamentos administrativos no clasificados bajo otros epígrafes	37	5	42
1313	Directores de industrias manufactureras	30	1	31
<b>GRUPO 2: Técnicos y profesionales científicos e intelectuales</b>				
2431	Ingenieros industriales y de producción	140	84	224
2322	Profesores de enseñanza no reglada de idiomas	129	30	159
2329	Profesores y profesionales de la enseñanza no clasificados bajo otros epígrafes	95	54	149
2323	Profesores de enseñanza no reglada de música y danza	117	15	132
2240	Profesores de enseñanza primaria	44	71	115
<b>GRUPO 3: Técnicos; profesionales de apoyo</b>				
3510	Agentes y representantes comerciales	904	289	1.193
3724	Monitores de actividades recreativas y de entretenimiento	326	76	402
3820	Programadores informáticos	252	128	380
3723	Instructores de actividades deportivas	197	96	293
3613	Asistentes de dirección y administrativos	170	65	235
<b>GRUPO 4: Empleados contables, administrativos y otros empleados de oficina</b>				
4500	Empleados administrativos con tareas de atención al público no clasificados bajo otros epígrafes	862	425	1.287
4309	Empleados administrativos sin tareas de atención al público no clasificados bajo otros epígrafes	651	406	1.057
4424	Teleoperadores	185	94	279
4111	Empleados de contabilidad	117	72	189
4122	Empleados de oficina de servicios de apoyo a la producción	77	48	125
<b>GRUPO 5: Trabajadores de los servicios de restauración, personales, protección y vendedores</b>				
5120	Camareros asalariados	2.136	1.524	3.660
5220	Vendedores en tiendas y almacenes	2.107	1.177	3.284
5110	Cocineros asalariados	565	279	844
5811	Peluqueros	257	121	378
5611	Auxiliares de enfermería hospitalaria	135	213	348
<b>GRUPO 6: Trabajadores cualificados en el sector agrícola, ganadero, forestal y pesquero</b>				
6110	Trabajadores cualificados en actividades agrícolas (excepto en huertas, invernaderos, viveros y jardines)	115	16	131
6410	Trabajadores cualificados en actividades forestales y del medio natural	61	10	71
6203	Trabajadores cualificados en actividades ganaderas de porcino	43	27	70
6202	Trabajadores cualificados en actividades ganaderas de ovino y caprino	32	28	60
6120	Trabajadores cualificados en huertas, invernaderos, viveros y jardines	9	40	49
<b>GRUPO 7: Artesanos y trabajadores cualificados de las industrias manufactureras y la construcción (excepto los operadores de instalaciones y maquinaria)</b>				
7510	Electricistas de la construcción y afines	570	90	660
7121	Albañiles	242	132	374
7401	Mecánicos y ajustadores de vehículos de motor	184	159	343
7899	Oficiales, operarios y artesanos de otros oficios no clasificados bajo otros epígrafes	203	129	332
7312	Soldadores y oxicortadores	98	95	193

<b>LAS 5 OCUPACIONES MÁS CONTRATADAS CON CONTRATO INDEFINIDO EN CADA GRUPO OCUPACIONAL</b>				
		<b>Iniciales</b>	<b>Conversiones</b>	<b>Total</b>
<b>GRUPO 8: Operadores de instalaciones y maquinaria, y montadores</b>				
8432	Conductores asalariados de camiones	996	717	1.713
8412	Conductores asalariados de automóviles, taxis y furgonetas	250	195	445
8209	Montadores y ensambladores no clasificados en otros epígrafes	241	90	331
8321	Operadores de maquinaria agrícola móvil	132	52	184
8440	Conductores de motocicletas y ciclomotores	126	31	157
<b>GRUPO 9: Ocupaciones elementales</b>				
9100	Empleados domésticos	3.014	9	3.023
9700	Peones de las industrias manufactureras	961	802	1.763
9210	Personal de limpieza de oficinas, hoteles y otros establecimientos similares	899	704	1.603
9310	Ayudantes de cocina	562	359	921
9511	Peones agrícolas (excepto en huertas, invernaderos, viveros y jardines)	536	127	663



## 4.CONTRATACIÓN

**Nota aclaratoria previa:**

A partir del 16/01/2014, como consecuencia de la publicación de la Orden ESS/1727/2013, de 17 de septiembre (BOE 27/09/2013), para los contratos de Puesta a Disposición comunicados por Empresas de Trabajo Temporal (ETT's) con fecha de inicio desde el 28/09/2013, se hace obligatorio comunicar la **Cuenta de Cotización de la Empresa Usuaría**, además del identificador del empresario (CIF/NIF/NIE) que ya se estaba comunicando. De esta forma, el dato estadístico de Actividad Económica será el de la Empresa Usuaría y no el de la ETT.

Desde el 14/03/2014 las Aplicaciones de Contratos quedan adecuadas al **Real Decreto-ley 3/2014**, de 28 de febrero (BOE 01/03/2014), de medidas urgentes para el fomento del empleo y la contratación indefinida:

- Tarifa plana por contingencias comunes para los Contratos Indefinidos iniciales (TC/TP) celebrados entre el 25/02/2014 y el 31/12/2014: 100 euros/mes en el supuesto de contratos a Tiempo Completo y 75 ó 50 euros/mes en los supuestos de contratación a Tiempo Parcial.
  - *En virtud de la Disp. Adic. 17ª del Real Decreto-ley 17/2014, de 26 de diciembre (BOE 30/12/2014) se prorroga su vigencia hasta el 31/03/2015.*

A partir del 22/04/2015 las Aplicaciones de Contratos quedan adecuadas al **Real Decreto-ley 1/2015**, de 27 de febrero (BOE 28/02/2015), de mecanismo de segunda oportunidad, reducción de carga financiera y otras medidas de orden social (en la actualidad **Ley 25/2015**, de 28 de julio, BOE 29/07/2015).

- Art. 8 establece un mínimo exento de cotización a la Seguridad Social por la Empresa para los Contratos Indefinidos iniciales (TC/TP/FD) celebrados entre 01/03/2015 y 31/08/2016: los primeros 500 euros de salario de cada nuevo contrato indefinido no cotizarán durante 24 meses (cuantía proporcional en caso de Tiempo Parcial con jornada  $\geq 50\%$ ).
  - La medida es compatible con los beneficios para la contratación de:
    - Trabajadores del SNGJ (Sistema Nacional de Garantía Juvenil).
    - Trabajadores beneficiarios del Programa de Activación para el Empleo.
  - Y es incompatible con el resto de medidas de bonificación y/o reducción.

A partir del 15/09/2015 están operativas en las Aplicaciones de Contratos las siguientes modificaciones, con motivo de la publicación de las siguientes Leyes:

**Ley 25/2015**, de 28 de julio (BOE 29/07/2015), de mecanismo de segunda oportunidad, reducción de la carga financiera y otras medidas de orden social.

- En la Disposición final duodécima de la citada Ley se modifica la edad de los jóvenes del SNGJ, quedando de la siguiente forma: Tener más de 16 años y menos de 25 años, o menos de 30 en caso de personas con un grado de discapacidad igual o mayor al 33%, o mayores de 25 años y menores de 30 años, cuando, en el momento de solicitar la inscripción en el Fichero del Sistema Nacional de Garantía Juvenil, la tasa de desempleo de este colectivo sea igual o superior al 20%.

**Ley 26/2015**, de 28 de julio (BOE 29/07/2015), de modificación del sistema de protección a la infancia y a la adolescencia. Entrada en vigor: 18/08/2015.

- En su Disposición final octava introduce un nuevo apartado al artículo 2 de la Ley 43/2006, creando una bonificación de 1.500 euros durante dos años si la contratación es indefinida o de 600 euros año durante toda la vigencia si la contratación es temporal, a quien contrate a "**Víctimas de trata de seres humanos**", identificadas de acuerdo con lo dispuesto en el artículo 59.bis de la Ley Orgánica 4/2000.

Con fecha 21/10/2015 se adecua la Aplicación Contrat@ para que se puedan comunicar los contratos acogidos a la bonificación establecida en la **Ley 31/2015**, de 9 de septiembre (BOE 10/09/2015), por la que se modifica y actualiza la normativa en materia de autoempleo y se adoptan medidas de

fomento y promoción del trabajo autónomo y de la Economía Social, que en su Artículo sexto modifica la Ley 43/2006, estableciendo nuevo incentivo para contratación de personas en situación de exclusión social que hayan finalizado contrato con una Empresa de Inserción.

- Los contratos indefinidos o temporales que se realicen desde el 10/10/2015, con desempleados de alguno de los colectivos de personas en situación de exclusión social, cuyo trabajador haya tenido un contrato en una empresa de inserción en los últimos 12 meses, tendrán derecho a una bonificación especial de 137,50 euros al mes, durante un periodo máximo de 12 meses. Al finalizar este periodo, serán de aplicación las bonificaciones previstas en la Ley 43/2006 para los contratos de personas en situación de exclusión social. Para tener derecho a esta bonificación el contrato no podrá celebrarse con una Empresa de Inserción ni con un Centro Especial de Empleo.

#### 4.1. Evolución de la contratación

- El número total de contratos comunicados en 2015 cuyo centro de trabajo se ubica en Aragón asciende a 507.981.
- Han sido suscritos por 195.422 personas, lo que supone que cada trabajador ha firmado en promedio 2,6 contratos.
- Si se comparan los datos con los del año anterior se aprecia un aumento en la contratación del 9,76% en la Comunidad Autónoma (45.177 contratos más que en 2014). Para el total de España el incremento ha sido del 11,06%.
- En todas las provincias se refleja este buen comportamiento de las contrataciones, destacando Huesca con un incremento del 12,31%. En Zaragoza y Teruel han aumentado un 9,60% y 6,06%, respectivamente.
- El mayor volumen de contratación se produjo en mayo, junio y julio, mientras que la menor actividad se observa en los primeros meses del año.

<b>TOTAL CONTRATOS<sup>2</sup>. 2015.</b>					
	<b>Huesca</b>	<b>Teruel</b>	<b>Zaragoza</b>	<b>Aragón</b>	<b>España</b>
<b>Año</b>	<b>87.167</b>	<b>40.216</b>	<b>380.598</b>	<b>507.981</b>	<b>18.576.280</b>
<b>% Δ año anterior</b>	<b>12,31%</b>	<b>6,06%</b>	<b>9,60%</b>	<b>9,76%</b>	<b>11,06%</b>

<sup>2</sup> La clasificación provincial/autonómica de los contratos se hace agregándolos según la ubicación de su centro de trabajo. Se han excluido las comunicaciones de adscripción en colaboración social.



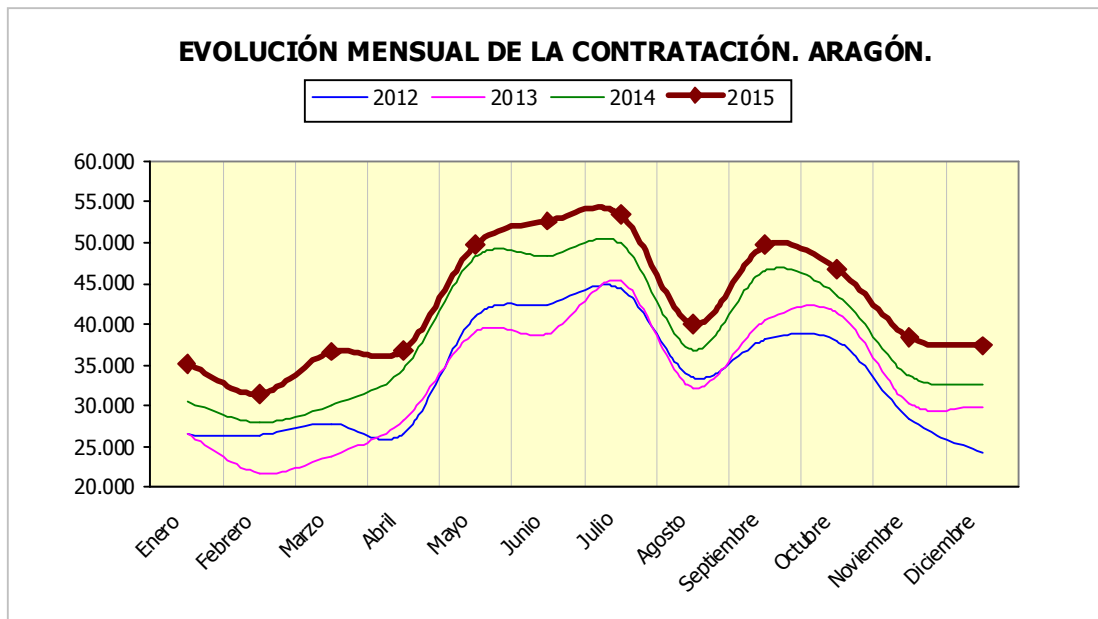

**CONTRATOS INDEFINIDOS DE APOYO A LOS EMPRENDEDORES. ARAGÓN. 2015.**

	Aragón	Género		Provincia		
		Hombres	Mujeres	Huesca	Teruel	Zaragoza
Trim. 1º	863	505	358	138	47	678
Trim. 2º	1.082	598	484	176	48	858
Trim. 3º	1.012	573	439	177	63	772
Trim. 4º	1.196	647	549	187	73	936
<b>TOTAL 2015</b>	<b>4.153</b>	<b>2.323</b>	<b>1.830</b>	<b>678</b>	<b>231</b>	<b>3.244</b>

**CONTRATOS ACOGIDOS AL REAL DECRETO-LEY 1/2015 – LEY 25/2015.  
(Indefinidos Mínimo exento de cotización a la Seguridad Social)**

	Aragón	Género		Provincia			Tipo de jornada		
		Hombres	Mujeres	Huesca	Teruel	Zaragoza	Completa	Parcial	Fijo Disc.
Trim. 2º	1.349	831	518	253	138	958	946	361	42
Trim. 3º	1.239	753	486	252	103	884	943	247	49
Trim. 4º	1.247	772	475	217	89	941	956	259	32
<b>TOTAL 2015</b>	<b>3.835</b>	<b>2.356</b>	<b>1.479</b>	<b>722</b>	<b>330</b>	<b>2.783</b>	<b>2.845</b>	<b>867</b>	<b>123</b>

## 4.2. La contratación según modalidad

- En Aragón, los contratos indefinidos suscritos en 2015 se cifran en 41.621, lo que supone el 8,19% del total. Su peso ha aumentado en este ejercicio puesto que en 2014 representaron el 7,95%. Por provincias su relevancia es similar: en Teruel han supuesto el 8,21% de las rúbricas, en Zaragoza el 8,20% y en Huesca el 8,18%.
- Los contratos indefinidos han aumentado un 13,08% en el año, firmándose 4.815 más que en 2014. Tan sólo la tipología de Indefinido de personas con discapacidad ha disminuido levemente (-6; -2,61%).
- En cuanto a la contratación temporal, representa el 91,81% de las rúbricas (466.360 contratos), y en 2015 ha aumentado un 9,47%. Las modalidades que más han crecido en términos relativos han sido la de Prácticas y la de Formación y aprendizaje, aunque en términos absolutos los incrementos más notables han sido los de Eventuales por circunstancias de la producción y Obra o servicio.

<b>CONTRATOS SEGÚN MODALIDAD<sup>3</sup> Y PROVINCIA. ARAGÓN. 2015.</b>				
<b>Modalidad</b>	<b>Huesca</b>	<b>Teruel</b>	<b>Zaragoza</b>	<b>Aragón</b>
Indefinido (bonif./no bonificados)	4.659	2.088	19.983	26.730
Indef. Personas con Discapacidad	45	22	157	224
Conversión en Indefinidos	2.423	1.190	11.054	14.667
<b>TOTAL INDEFINIDOS</b>	<b>7.127</b>	<b>3.300</b>	<b>31.194</b>	<b>41.621</b>
Obra o servicio	38.146	12.451	132.040	182.637
Eventual circunstancias de la producción	34.220	20.153	167.172	221.545
Interinidad	6.443	3.657	43.864	53.964
Temporal Personas con Discapacidad	52	32	493	577
Sust. jubilación 64 años	3	0	38	41
Relevo	101	42	380	523
Jubilación parcial	146	75	1.179	1.400
Prácticas	364	131	2.020	2.515
Formación y aprendizaje	494	365	1.611	2.470
Otros contratos	71	10	607	688
<b>TOTAL TEMPORALES</b>	<b>80.040</b>	<b>36.916</b>	<b>349.404</b>	<b>466.360</b>
<b>TOTAL CONTRATOS</b>	<b>87.167</b>	<b>40.216</b>	<b>380.598</b>	<b>507.981</b>

<b>VARIACIÓN DE LOS CONTRATOS SEGÚN MODALIDAD Y PROVINCIA. ARAGÓN. 2014-2015.</b>								
	<b>Huesca</b>		<b>Teruel</b>		<b>Zaragoza</b>		<b>Aragón</b>	
	<b>N</b>	<b>%</b>	<b>N</b>	<b>%</b>	<b>N</b>	<b>%</b>	<b>N</b>	<b>%</b>
Indefinido (bonif./no bonificados)	126	2,78%	50	2,45%	2.197	12,35%	2.373	9,74%
Indef. Personas con Discapacidad	0	0,00%	-1	-4,35%	-5	-3,09%	-6	-2,61%
Conversión en Indefinidos	342	16,43%	249	26,46%	1.857	20,19%	2.448	20,03%
<b>TOTAL INDEFINIDOS</b>	<b>468</b>	<b>7,03%</b>	<b>298</b>	<b>9,93%</b>	<b>4.049</b>	<b>14,92%</b>	<b>4.815</b>	<b>13,08%</b>
Obra o servicio	3.238	9,28%	676	5,74%	8.163	6,59%	12.077	7,08%
Eventual circunstancias de la producción	5.041	17,28%	907	4,71%	18.153	12,18%	24.101	12,21%
Interinidad	638	10,99%	331	9,95%	1.708	4,05%	2.677	5,22%
Temporal Personas con Discapacidad	-25	-32,47%	-4	-11,11%	4	0,82%	-25	-4,15%
Sust. jubilación 64 años	-5	-62,50%	0	-	2	5,56%	-3	-6,82%
Relevo	26	34,67%	-7	-14,29%	34	9,83%	53	11,28%
Jubilación parcial	30	25,86%	-3	-3,85%	181	18,14%	208	17,45%
Prácticas	119	48,57%	42	47,19%	584	40,67%	745	42,09%
Formación y aprendizaje	88	21,67%	62	20,46%	427	36,06%	577	30,48%
Otros contratos	-63	-47,01%	-4	-28,57%	19	3,23%	-48	-6,52%
<b>TOTAL TEMPORALES</b>	<b>9.087</b>	<b>12,81%</b>	<b>2.000</b>	<b>5,73%</b>	<b>29.275</b>	<b>9,14%</b>	<b>40.362</b>	<b>9,47%</b>
<b>TOTAL CONTRATOS</b>	<b>9.555</b>	<b>12,31%</b>	<b>2.298</b>	<b>6,06%</b>	<b>33.324</b>	<b>9,60%</b>	<b>45.177</b>	<b>9,76%</b>

<b>CONTRATOS SEGÚN MODALIDAD. EVOLUCIÓN MENSUAL. ARAGÓN. 2015.</b>						
<b>Modalidad</b>	<b>Mes</b>					
	<b>Enero</b>	<b>Febrero</b>	<b>Marzo</b>	<b>Abril</b>	<b>Mayo</b>	<b>Junio</b>
Indefinido (bonif./no bonificados)	2.126	2.017	2.552	2.144	2.416	2.248
Indef. Personas con Discapacidad	18	19	25	16	22	21
Conversión en Indefinidos	1.232	1200	1.250	1.329	1250	1436
<b>TOTAL INDEFINIDOS</b>	<b>3.376</b>	<b>3.236</b>	<b>3.827</b>	<b>3.489</b>	<b>3.688</b>	<b>3.705</b>
Obra o servicio	11.413	9.715	11.292	12.211	22.553	21.577
Eventual circunstancias de la producción	15.326	13.805	16.875	16.772	18.725	21.862
Interinidad	4.429	4.131	4.122	3.875	4.214	4.543
Temporal Personas con Discapacidad	57	50	57	28	40	65
Sust. jubilación 64 años	6	2	2	3	0	4
Relevo	47	46	36	34	39	46
Jubilación parcial	116	123	97	129	112	127
Prácticas	163	197	143	155	168	354
Formación y aprendizaje	155	130	158	117	165	290
Otros contratos	47	70	35	40	49	48
<b>TOTAL TEMPORALES</b>	<b>31.759</b>	<b>28.269</b>	<b>32.817</b>	<b>33.364</b>	<b>46.065</b>	<b>48.916</b>
<b>TOTAL CONTRATOS</b>	<b>35.135</b>	<b>31.505</b>	<b>36.644</b>	<b>36.853</b>	<b>49.753</b>	<b>52.621</b>

<b>CONTRATOS SEGÚN MODALIDAD. EVOLUCIÓN MENSUAL. ARAGÓN. 2015 (cont.)</b>						
<b>Modalidad</b>	<b>Mes</b>					
	<b>Julio</b>	<b>Agosto</b>	<b>Septiembre</b>	<b>Octubre</b>	<b>Noviembre</b>	<b>Diciembre</b>
Indefinido (bonif./no bonificados)	2.163	1.326	2.769	2.856	2.353	1.760
Indef. Discapacitados	25	13	22	14	9	20
Conversión en Indefinidos	1.349	734	1.287	1.312	1197	1091
<b>TOTAL INDEFINIDOS</b>	<b>3.537</b>	<b>2.073</b>	<b>4.078</b>	<b>4.182</b>	<b>3.559</b>	<b>2.871</b>
Obra o servicio	20.024	16.016	18.524	16.526	12.724	10.062
Eventual circunstancias de la producción	23.648	17.140	21.208	20.413	17.075	18.696
Interinidad	5.356	4.265	5.080	4.886	4.353	4.710
Temporal discapacitados	61	35	56	46	43	39
Sust. jubilación 64 años	3	2	11	1	2	5
Relevo	48	35	68	37	32	55
Jubilación parcial	127	78	156	117	101	117
Prácticas	310	127	262	243	255	138
Formación y aprendizaje	220	88	170	211	130	636
Otros contratos	68	101	54	96	46	34
<b>TOTAL TEMPORALES</b>	<b>49.865</b>	<b>37.887</b>	<b>45.589</b>	<b>42.576</b>	<b>34.761</b>	<b>34.492</b>
<b>TOTAL CONTRATOS</b>	<b>53.402</b>	<b>39.960</b>	<b>49.667</b>	<b>46.758</b>	<b>38.320</b>	<b>37.363</b>

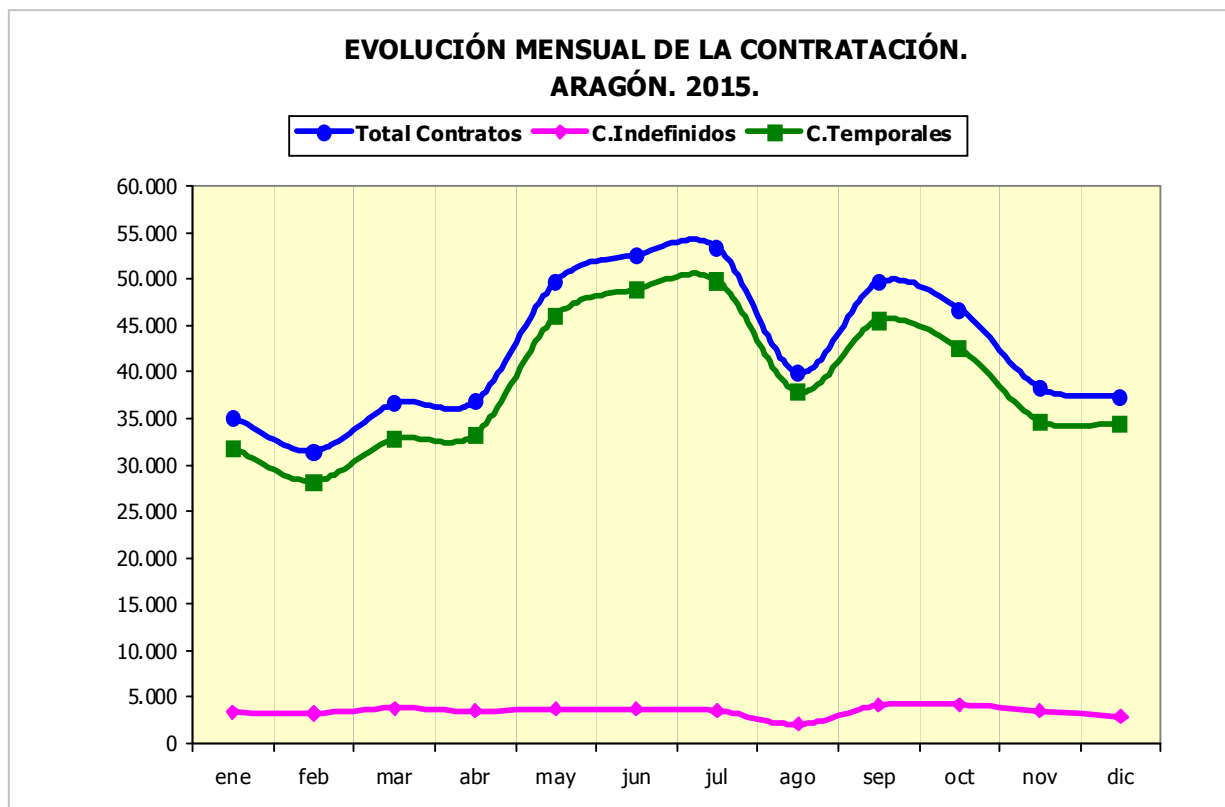

### 4.3. La contratación según género y edad

- De cada 100 contratos firmados en Aragón en 2015, 56 han sido suscritos por hombres y 44 por mujeres. La evolución ha sido positiva para ambos géneros, si bien algo mayor para ellos (+9,81%; +25.331) que para ellas (+9,70%; +19.846).
- Si se tiene en cuenta la edad de los trabajadores, se observa que el grupo con más contratos es el de 25 a 29 años, que acumula 81.863 (16,12% del total). Respecto a los datos del año anterior, el mejor comportamiento se produjo en el grupo de 55 a 59 años, (+20,91%) y en el de jóvenes menores de 20 años (+19,54%).
- Si se conjugan ambas variables (género y edad), se pone de manifiesto el mejor comportamiento entre los varones menores de 20 (+25,14%) y entre las mujeres de 55 a 59 años (+23,45%).

**CONTRATOS REALIZADOS SEGÚN EDAD Y GÉNERO. ARAGÓN. 2014-2015.**

Edad	Hombres	Mujeres	Total	Variación anual					
				Hombres		Mujeres		Total	
				N	%	N	%	N	%
<20	9.060	6.384	15.444	1.820	25,14%	705	12,41%	2.525	19,54%
20-24	40.908	35.362	76.270	4.475	12,28%	3.904	12,41%	8.379	12,34%
25-29	43.611	38.252	81.863	1.328	3,14%	2.584	7,24%	3.912	5,02%
30-34	42.751	30.592	73.343	813	1,94%	1.425	4,89%	2.238	3,15%
35-39	45.279	30.771	76.050	2.577	6,03%	1.573	5,39%	4.150	5,77%
40-44	38.771	29.764	68.535	4.682	13,73%	3.454	13,13%	8.136	13,47%
45-49	28.593	25.029	53.622	3.582	14,32%	2.506	11,13%	6.088	12,81%
50-54	20.103	16.613	36.716	3.838	23,60%	1.747	11,75%	5.585	17,94%
55-59	10.391	8.634	19.025	1.650	18,88%	1.640	23,45%	3.290	20,91%
>=60	4.149	2.964	7.113	566	15,80%	308	11,60%	874	14,01%
<b>Total</b>	<b>283.616</b>	<b>224.365</b>	<b>507.981</b>	<b>25.331</b>	<b>9,81%</b>	<b>19.846</b>	<b>9,70%</b>	<b>45.177</b>	<b>9,76%</b>

**CONTRATOS POR GÉNERO Y EDAD. ARAGÓN. 2015.**

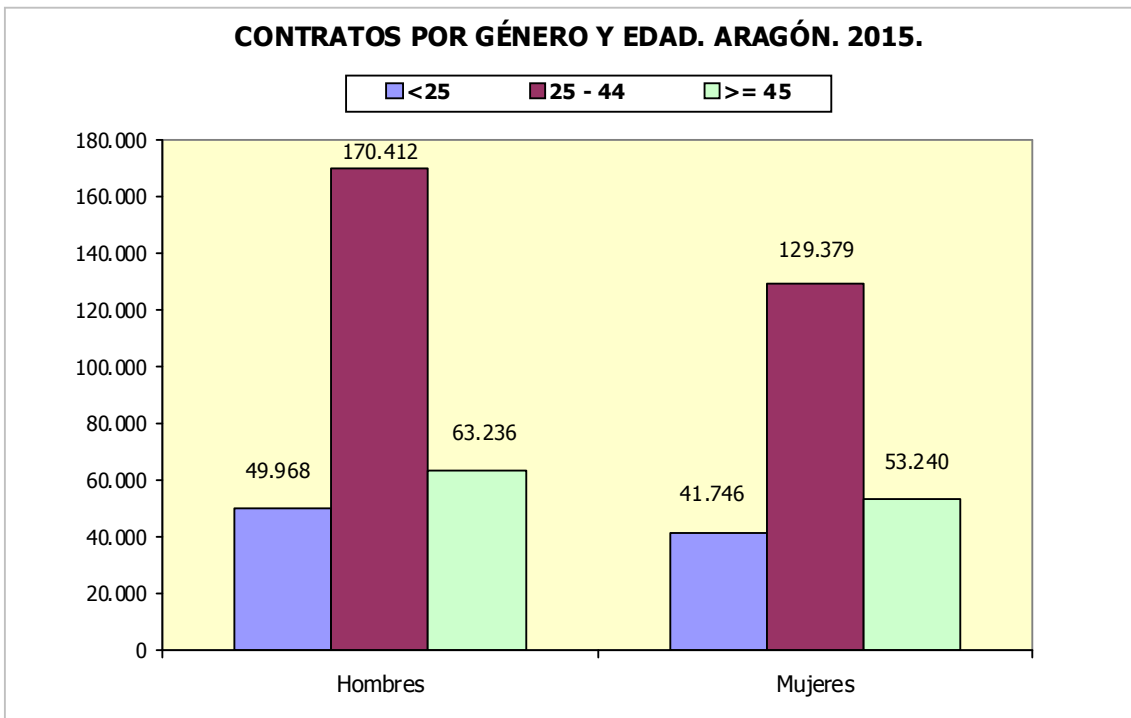

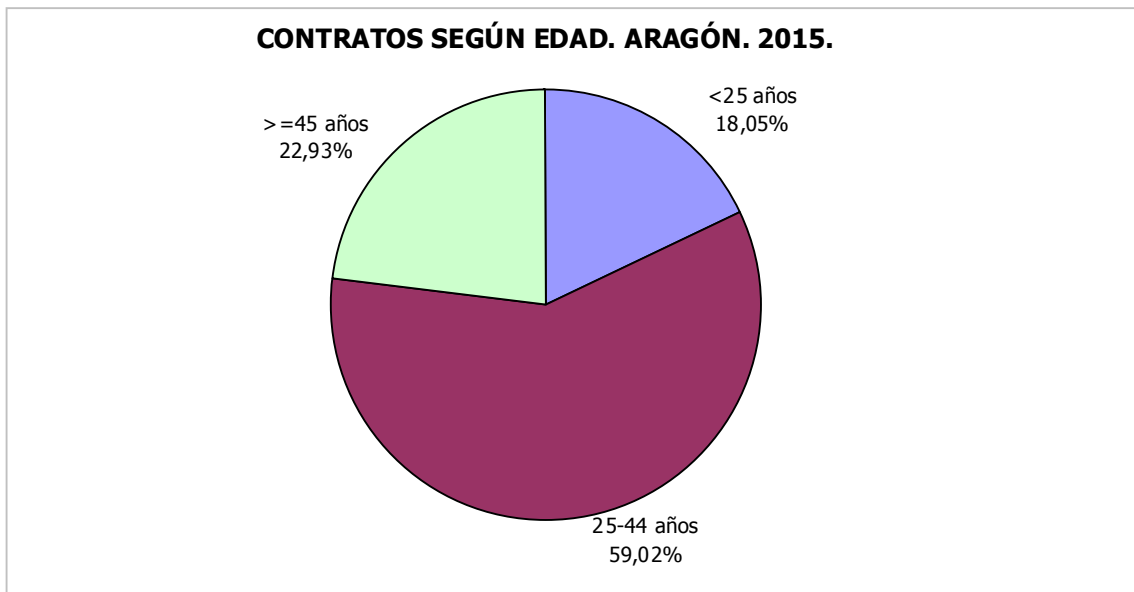

- El número de contratos indefinidos ha crecido un 13,08% respecto a 2014. Este aumento ha beneficiado a ambos géneros, aunque más intensamente a los hombres (+18,56%) que a las mujeres (+7,22%). Por tramos de edad este incremento ha sido generalizado, con la mejor evolución entre el grupo de 55 a 59 años, entre los que la contratación indefinida creció el 25,17%.

**CONTRATOS INDEFINIDOS SEGÚN EDAD Y GÉNERO. ARAGÓN. 2014-2015.**

Edad	Hombres	Mujeres	Total	Variación anual					
				Hombres		Mujeres		Total	
				N	%	N	%	N	%
<20	368	284	652	76	26,03%	21	7,98%	97	17,48%
<b>20-24</b>	2.348	2.193	4.541	330	16,35%	151	7,39%	481	11,85%
<b>25-29</b>	3.660	3.376	7.036	450	14,02%	120	3,69%	570	8,82%
<b>30-34</b>	3.683	2.997	6.680	445	13,74%	156	5,49%	601	9,89%
<b>35-39</b>	3.894	2.856	6.750	658	20,33%	173	6,45%	831	14,04%
<b>40-44</b>	3.168	2.555	5.723	527	19,95%	223	9,56%	750	15,08%
<b>45-49</b>	2.402	2.115	4.517	373	18,38%	188	9,76%	561	14,18%
<b>50-54</b>	1.717	1.425	3.142	371	27,56%	85	6,34%	456	16,98%
<b>55-59</b>	985	885	1.870	224	29,43%	152	20,74%	376	25,17%
<b>&gt;=60</b>	335	375	710	77	29,84%	15	4,17%	92	14,89%
<b>Total</b>	<b>22.560</b>	<b>19.061</b>	<b>41.621</b>	<b>3.531</b>	<b>18,56%</b>	<b>1.284</b>	<b>7,22%</b>	<b>4.815</b>	<b>13,08%</b>



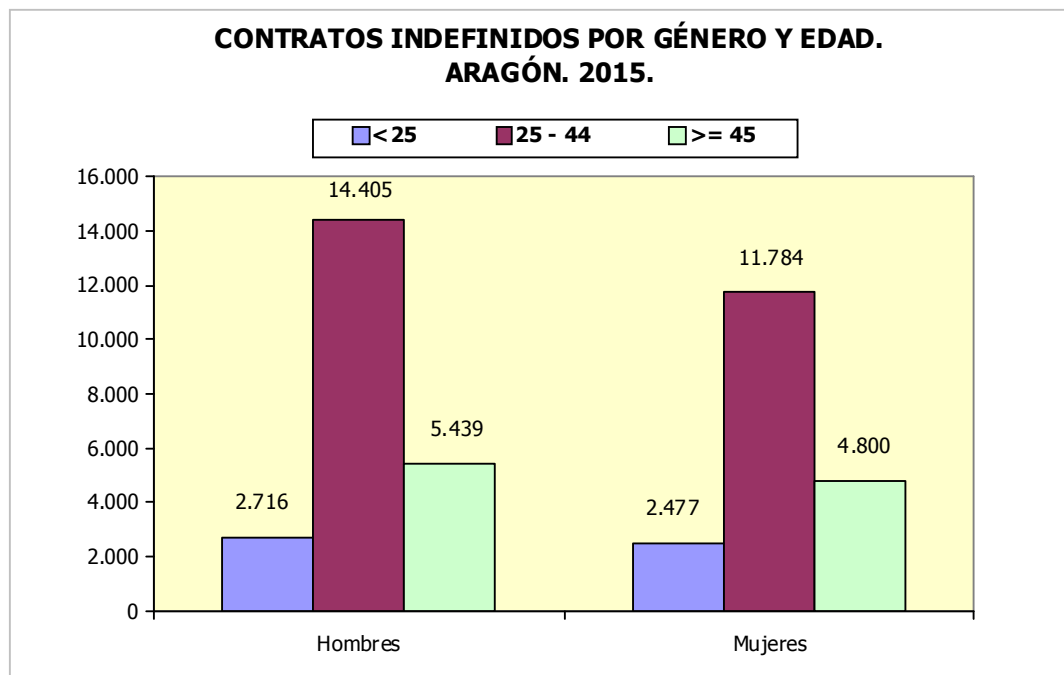

- El tipo de jornada más habitual es la de tiempo completo, que supone las 2/3 partes de los contratos firmados en 2015 en Aragón. A tiempo parcial se han suscrito el 32,97%, mientras que fijos discontinuos han sido el 0,68%.
- Por género se aprecian diferencias notables ya que mientras la contratación a tiempo completo es mayoritariamente masculina (el 64,97% fueron rubricados por hombres), la de tiempo parcial es claramente femenina (con el 62,53% firmados por mujeres). Los fijos discontinuos son los más equitativos (54,36% ellos y 45,64% ellas).
- Por tramos de edad destaca la relevancia de los jóvenes en las contrataciones a tiempo parcial, acaparando el 22,86% de esta tipología de jornada.

<b>CONTRATOS REALIZADOS POR TIPO DE JORNADA, TIPO DE CONTRATO, GRUPO DE EDAD Y GÉNERO. ARAGÓN. 2015.</b>							
		<b>H</b>	<b>M</b>	<b>&lt;25 años</b>	<b>25-45 años</b>	<b>&gt;= 45 años</b>	<b>TOTAL</b>
<b>Tiempo Completo</b>	<b>Indefinido</b>	16.100	8.542	2.346	16.310	5.986	24.642
	<b>Temporal</b>	202.899	109.532	50.548	189.706	72.177	312.431
<b>Tiempo Parcial</b>	<b>Indefinido</b>	4.596	8.954	2.317	7.865	3.368	13.550
	<b>Temporal</b>	58.157	95.772	35.973	83.896	34.060	153.929
<b>Fijo Discontinuo</b>		1.864	1.565	530	2.014	885	3.429
<b>Total</b>		<b>283.616</b>	<b>224.365</b>	<b>91.714</b>	<b>299.791</b>	<b>116.476</b>	<b>507.981</b>

<b>VARIACIÓN DE LOS CONTRATOS POR TIPO DE JORNADA, TIPO DE CONTRATO, GRUPO DE EDAD Y GÉNERO. ARAGÓN. 2015.</b>							
		<b>Nominal</b>					
		<b>H</b>	<b>M</b>	<b>&lt;25 años</b>	<b>25-45 años</b>	<b>&gt;= 45 años</b>	<b>TOTAL</b>
<b>Tiempo Completo</b>	<b>Indefinido</b>	2.637	670	331	2.054	922	3.307
	<b>Temporal</b>	17.129	9.761	5.111	11.360	10.419	26.890
<b>Tiempo Parcial</b>	<b>Indefinido</b>	531	407	161	412	365	938
	<b>Temporal</b>	4.671	8.801	5.215	4.324	3.933	13.472
<b>Fijo Discontinuo</b>		363	207	86	286	198	570
<b>Total</b>		<b>25.331</b>	<b>19.846</b>	<b>10.904</b>	<b>18.436</b>	<b>15.837</b>	<b>45.177</b>
		<b>Porcentual</b>					
		<b>H</b>	<b>M</b>	<b>&lt;25 años</b>	<b>25-45 años</b>	<b>&gt;= 45 años</b>	<b>TOTAL</b>
<b>Tiempo Completo</b>	<b>Indefinido</b>	19,59%	8,51%	16,43%	14,41%	18,21%	15,50%
	<b>Temporal</b>	9,22%	9,78%	11,25%	6,37%	16,87%	9,42%
<b>Tiempo Parcial</b>	<b>Indefinido</b>	13,06%	4,76%	7,47%	5,53%	12,15%	7,44%
	<b>Temporal</b>	8,73%	10,12%	16,95%	5,43%	13,05%	9,59%
<b>Fijo Discontinuo</b>		24,18%	15,24%	19,37%	16,55%	28,82%	19,94%
<b>Total</b>		<b>9,81%</b>	<b>9,70%</b>	<b>13,49%</b>	<b>6,55%</b>	<b>15,74%</b>	<b>9,76%</b>

#### 4.4 Los contratos según el nivel académico

- La distribución de los contratos según el nivel académico de los trabajadores pone de manifiesto que el mayor número de contratos los han suscritos aquellos con Primera Etapa de Educación Secundaria (35,44%), seguidos por aquellos con Educación Primaria o inferior (29,86%). Los que poseen Bachillerato han rubricado el 16,03%, los Universitarios el 8,32%, aquellos que poseen enseñanzas medias de Formación Profesional el 6,72% y los del enseñanza superior de Formación Profesional el 3,62%.
- En lo relativo a formación, la variable género es un elemento diferenciador ya que las mujeres contratadas presentan una titulación superior a la de los varones. De hecho, el 38,71% de los contratos suscritos por mujeres lo son por tituladas con Bachillerato, Formación Profesional o Universitarias, mientras que su homólogo masculino tan sólo representa el 31,52%.

<b>CONTRATOS SEGÚN NIVEL ACADÉMICO Y GÉNERO. ARAGÓN. 2015.</b>						
<b>Nivel Académico</b>	<b>Hombres</b>	<b>Mujeres</b>	<b>Total</b>	<b>% H</b>	<b>% M</b>	<b>% Total</b>
Educación Primaria o inferior	91.524	60.178	151.702	32,27%	26,82%	29,86%
Primera Etapa de Educ.Secundaria	102.704	77.330	180.034	36,21%	34,47%	35,44%
Segunda Etapa de Educ.Secundaria:						
- Bachillerato	42.206	39.241	81.447	14,88%	17,49%	16,03%
- Enseñanza media de Formación Profesional	19.309	14.810	34.119	6,81%	6,60%	6,72%
Enseñanza Superior:						
- De Formación Profesional	10.129	8.267	18.396	3,57%	3,68%	3,62%
- Universitaria	17.744	24.539	42.283	6,26%	10,94%	8,32%
<b>Total</b>	<b>283.616</b>	<b>224.365</b>	<b>507.981</b>	<b>100%</b>	<b>100%</b>	<b>100%</b>

- En la contratación indefinida, también el mayor número de rubricas se da con personas con Primera Etapa de Educación Secundaria (33,92%).
- Sin embargo, se observa mayor estabilidad laboral entre los más formados. Es decir, el peso de la contratación indefinida para cada nivel formativo, es superior entre los universitarios (13,56%) y los que poseen formación profesional superior (10,18%) que para el resto de categorías.

<b>CONTRATOS INDEFINIDOS SEGÚN NIVEL ACADÉMICO. ARAGÓN. 2015.</b>			
<b>Nivel Académico</b>	<b>Indefinidos</b>	<b>% s/total Indefinidos</b>	<b>% Indefinidos s/ total contratos</b>
Educación Primaria o inferior	12.121	29,12%	7,99%
Primera Etapa de Educ.Secundaria	13.336	32,04%	7,41%
Segunda Etapa de Educ.Secundaria:			
- Bachillerato	5.924	14,23%	7,27%
- Enseñanza media de Formación Profesional	2.634	6,33%	7,72%
Enseñanza Superior:			
- De Formación Profesional	1.872	4,50%	10,18%
- Universitaria	5.734	13,78%	13,56%
<b>Total</b>	<b>41.621</b>	<b>100%</b>	<b>8,19%</b>

- La duración media de los contratos temporales en los que se especifica la misma es de 47 días, uno más que en 2014. Para titulados universitarios encontramos la media más alta, 96 días.

<b>CONTRATOS TEMPORALES SEGÚN NIVEL ACADÉMICO Y DURACIÓN DE TEMPORALES*. ARAGÓN. 2015.</b>				
<b>Nivel Académico</b>	<b>Temporales</b>	<b>% s/ total Temporales</b>	<b>% Temporales s/ total contratos</b>	<b>Duración media (días)*</b>
Educación Primaria o inferior	139.581	29,93%	92,01%	54
Primera Etapa de Educ.Secundaria	166.698	35,74%	92,59%	35
Segunda Etapa de Educ.Secundaria:				
- Bachillerato	75.523	16,19%	92,73%	39
- Enseñanza media de Formación Profesional	31.485	6,75%	92,28%	47
Enseñanza Superior:				
- De Formación Profesional	16.524	3,54%	89,82%	62
- Universitaria	36.549	7,84%	86,44%	96
<b>Total</b>	<b>466.360</b>	<b>100%</b>	<b>91,81%</b>	<b>47</b>

\*Hace referencia a los contratos temporales con una duración determinada en su comunicación

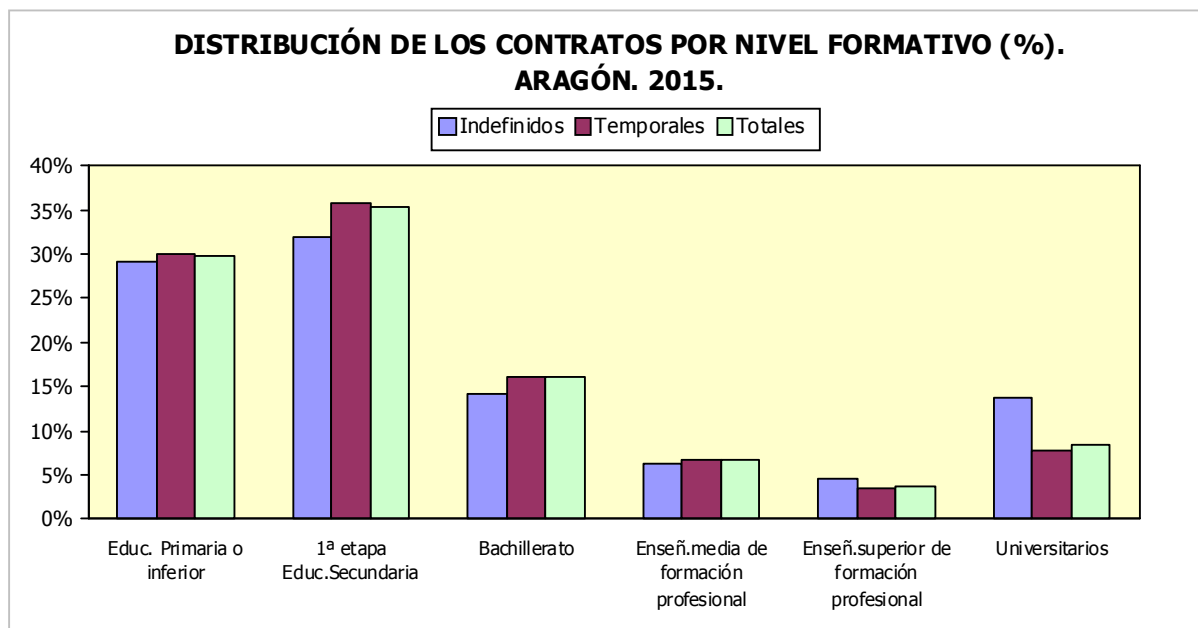

#### 4.5. La contratación por actividad económica

- De cada 100 contratos firmados en 2015, 66 corresponden al sector Servicios, 17 a Industria, 12 a Agricultura y 5 a Construcción.
- Si se desciende en el análisis a actividades económicas, las que acapararon más contratos fueron: "Servicios de comidas y bebidas" que alcanza el 14,32% de las contrataciones de 2015, le siguen "Comercio al por menor" con el 11,42%, "Actividades de los hogares como empleadores de personal doméstico" el 7,42%, "Comercio al por mayor" el 6,66% y "Transporte terrestre y por tubería" con el 5,26%
- Las Empresas de Trabajo Temporal han suscrito 103.509 contratos, un 14,33% más que en 2014 (+12.974). La contratación a través de ellas representa el 20,38% del total. Este peso varía dependiendo de la edad de los trabajadores: para los de 45 años o más tan sólo es del 14,68%, para los de 25 a 44 años sube hasta el 22,47%, y entre jóvenes menores de 25 es del 20,77%.
- El mayor número de contratos indefinidos se ha suscrito en "Servicios de comidas y bebidas" (5.961), "Comercio al por menor" (4.752) y "Actividades de los hogares como empleadores de personal doméstico" (3.090). Ahora bien, la mayor probabilidad de tener un contrato indefinido se ha dado en "Actividades de apoyo a las industrias extractivas", "Recogida y tratamiento de aguas residuales" y en "Programación, consultoría y otras actividades relacionadas con la informática" donde el 100%, el 45,59% y 44,03%, respectivamente, de las rúbricas del año fueron indefinidas (aunque en número de contratos han sido tan sólo 1, 31 y 601).

<b>CONTRATOS POR ACTIVIDAD ECONÓMICA, GÉNERO Y % INDEFINIDOS. ARAGÓN. 2015.</b>					
<b>CNAE</b>	<b>Actividad</b>	<b>Hombres</b>	<b>Mujeres</b>	<b>Total</b>	<b>% indef</b>
01	Agricultura, ganadería, caza y servicios relacionados con las mismas	48.931	12.442	61.373	2,98%
02	Silvicultura y explotación forestal	950	109	1.059	13,69%
03	Pesca y acuicultura	29	7	36	5,56%
05	Extracción de antracita, hulla y lignito	43	1	44	11,36%
07	Extracción de minerales metálicos	24	3	27	14,81%
08	Otras industrias extractivas	186	30	216	25,46%
09	Actividades de apoyo a las industrias extractivas	1	0	1	100,00%
10	Industria de la alimentación	7.636	5.772	13.408	7,31%
11	Fabricación de bebidas	718	363	1.081	7,40%
13	Industria textil	485	706	1.191	6,13%
14	Confección de prendas de vestir	86	331	417	24,46%
15	Industria del cuero y del calzado	755	418	1.173	2,13%
16	Industria de la madera y del corcho, excepto muebles; cestería y espartería	841	120	961	12,80%
17	Industria del papel	1.217	187	1.404	5,77%
18	Artes gráficas y reproducción de soportes grabados	374	197	571	14,71%
20	Industria química	2.192	2.373	4.565	5,17%
21	Fabricación de productos farmacéuticos	282	147	429	17,25%

<b>CONTRATOS POR ACTIVIDAD ECONÓMICA, GÉNERO Y % INDEFINIDOS. ARAGÓN. 2015.</b>					
<b>CNAE</b>	<b>Actividad</b>	<b>Hombres</b>	<b>Mujeres</b>	<b>Total</b>	<b>% indef</b>
22	Fabricación de productos de caucho y plásticos	6.931	2.654	9.585	3,41%
23	Fabricación de otros productos minerales no metálicos	1.973	199	2.172	10,17%
24	Metalurgia; fabricación de productos de hierro, acero y ferroaleaciones	1.933	92	2.025	7,11%
25	Fabricación de productos metálicos, excepto maquinaria y equipo	7.758	580	8.338	8,10%
26	Fabricación de productos informáticos, electrónicos y ópticos	525	1.170	1.695	7,49%
27	Fabricación de material y equipo eléctrico	8.658	3.356	12.014	1,47%
28	Fabricación de maquinaria y equipo n.c.o.p.	3.308	438	3.746	13,64%
29	Fabricación de vehículos de motor, remolques y semirremolques	14.084	2.844	16.928	4,71%
30	Fabricación de otro material de transporte	75	16	91	19,78%
31	Fabricación de muebles	1.657	197	1.854	10,14%
32	Otras industrias manufactureras	365	301	666	13,06%
33	Reparación e instalación de maquinaria y equipo	1.219	135	1.354	21,49%
35	Suministro de energía eléctrica, gas, vapor y aire acondicionado	194	48	242	31,40%
36	Captación, depuración y distribución de agua	448	52	500	14,20%
37	Recogida y tratamiento de aguas residuales	50	18	68	45,59%
38	Recogida, tratamiento y eliminación de residuos; valorización	1.687	338	2.025	21,28%
39	Actividades de descontaminación y otros servicios de gestión de residuos	5	6	11	9,09%
41	Construcción de edificios	8.473	376	8.849	7,67%
42	Ingeniería civil	948	29	977	9,01%
43	Actividades de construcción especializada	13.453	722	14.175	13,41%
45	Venta y reparación de vehículos de motor y motocicletas	2.485	391	2.876	26,11%
46	Comercio al por mayor e intermediarios del comercio, excepto de vehículos de motor y motocicletas	11.100	7.860	18.960	14,61%
47	Comercio al por menor, excepto de vehículos de motor y motocicletas	10.702	21.084	31.786	14,95%
49	Transporte terrestre y por tubería	10.596	1.036	11.632	18,81%
50	Transporte marítimo y por vías navegables interiores	1	1	2	0,00%
51	Transporte aéreo	118	66	184	7,07%
52	Almacenamiento y actividades anexas al transporte	7.952	2.069	10.021	4,11%
53	Actividades postales y de correos	2.373	3.447	5.820	1,12%
55	Servicios de alojamiento	6.767	10.274	17.041	4,01%
56	Servicios de comidas y bebidas	28.028	37.904	65.932	9,04%
58	Edición	804	1.226	2.030	4,09%
59	Actividades cinematográficas, de vídeo y de programas de televisión, grabación de sonido y edición musical	1.168	555	1.723	3,08%
60	Actividades de programación y emisión de radio y televisión	158	92	250	12,80%
61	Telecomunicaciones	292	155	447	21,03%
62	Programación, consultoría y otras actividades relacionadas con la informática	947	418	1.365	44,03%

<b>CONTRATOS POR ACTIVIDAD ECONÓMICA, GÉNERO Y % INDEFINIDOS. ARAGÓN. 2015.</b>					
<b>CNAE</b>	<b>Actividad</b>	<b>Hombres</b>	<b>Mujeres</b>	<b>Total</b>	<b>% indef</b>
63	Servicios de información	291	109	400	10,50%
64	Servicios financieros, excepto seguros y fondos de pensiones	460	817	1.277	3,05%
65	Seguros, reaseguros y fondos de pensiones, excepto Seguridad Social obligatoria	39	88	127	33,07%
66	Actividades auxiliares a los servicios financieros y a los seguros	104	267	371	38,81%
68	Actividades inmobiliarias	406	327	733	39,15%
69	Actividades jurídicas y de contabilidad	283	1.043	1.326	29,79%
70	Actividades de las sedes centrales; actividades de consultoría de gestión empresarial	244	394	638	22,26%
71	Servicios técnicos de arquitectura e ingeniería; ensayos y análisis técnicos	2.293	869	3.162	10,94%
72	Investigación y desarrollo	280	198	478	17,99%
73	Publicidad y estudios de mercado	2.003	4.122	6.125	3,05%
74	Otras actividades profesionales, científicas y técnicas	915	1.009	1.924	7,02%
75	Actividades veterinarias	45	90	135	27,41%
77	Actividades de alquiler	1.076	450	1.526	9,24%
78	Actividades relacionadas con el empleo	4.679	3.532	8.211	1,08%
79	Actividades de agencias de viajes, operadores turísticos, servicios de reservas y actividades relacionadas con los mismos	795	1.228	2.023	3,51%
80	Actividades de seguridad e investigación	1.840	384	2.224	5,76%
81	Servicios a edificios y actividades de jardinería	7.394	18.294	25.688	4,25%
82	Actividades administrativas de oficina y otras actividades auxiliares a las empresas	6.171	9.487	15.658	3,87%
84	Administración Pública y defensa; Seguridad Social obligatoria	3.434	4.691	8.125	1,49%
85	Educación	6.443	9.604	16.047	9,00%
86	Actividades sanitarias	1.381	3.920	5.301	12,75%
87	Asistencia en establecimientos residenciales	1.332	11.376	12.708	5,91%
88	Actividades de servicios sociales sin alojamiento	995	5.700	6.695	5,26%
90	Actividades de creación, artísticas y espectáculos	6.497	2.584	9.081	1,41%
91	Actividades de bibliotecas, archivos, museos y otras actividades culturales	305	550	855	0,47%
92	Actividades de juegos de azar y apuestas	252	485	737	16,82%
93	Actividades deportivas, recreativas y de entretenimiento	7.394	5.233	12.627	4,84%
94	Actividades asociativas	1.148	2.217	3.365	8,20%
95	Reparación de ordenadores, efectos personales y artículos de uso doméstico	548	326	874	12,01%
96	Otros servicios personales	1.651	4.949	6.600	10,95%
97	Actividades de los hogares como empleadores de personal doméstico	929	6.663	7.592	40,70%
99	Actividades de organizaciones y organismos extraterritoriales	4	4	8	37,50%
	<b>Total</b>	<b>283.616</b>	<b>224.365</b>	<b>507.981</b>	<b>8,19%</b>



**CONTRATOS INICIALES POR SECTOR DE ACTIVIDAD. ARAGON. 2015.**

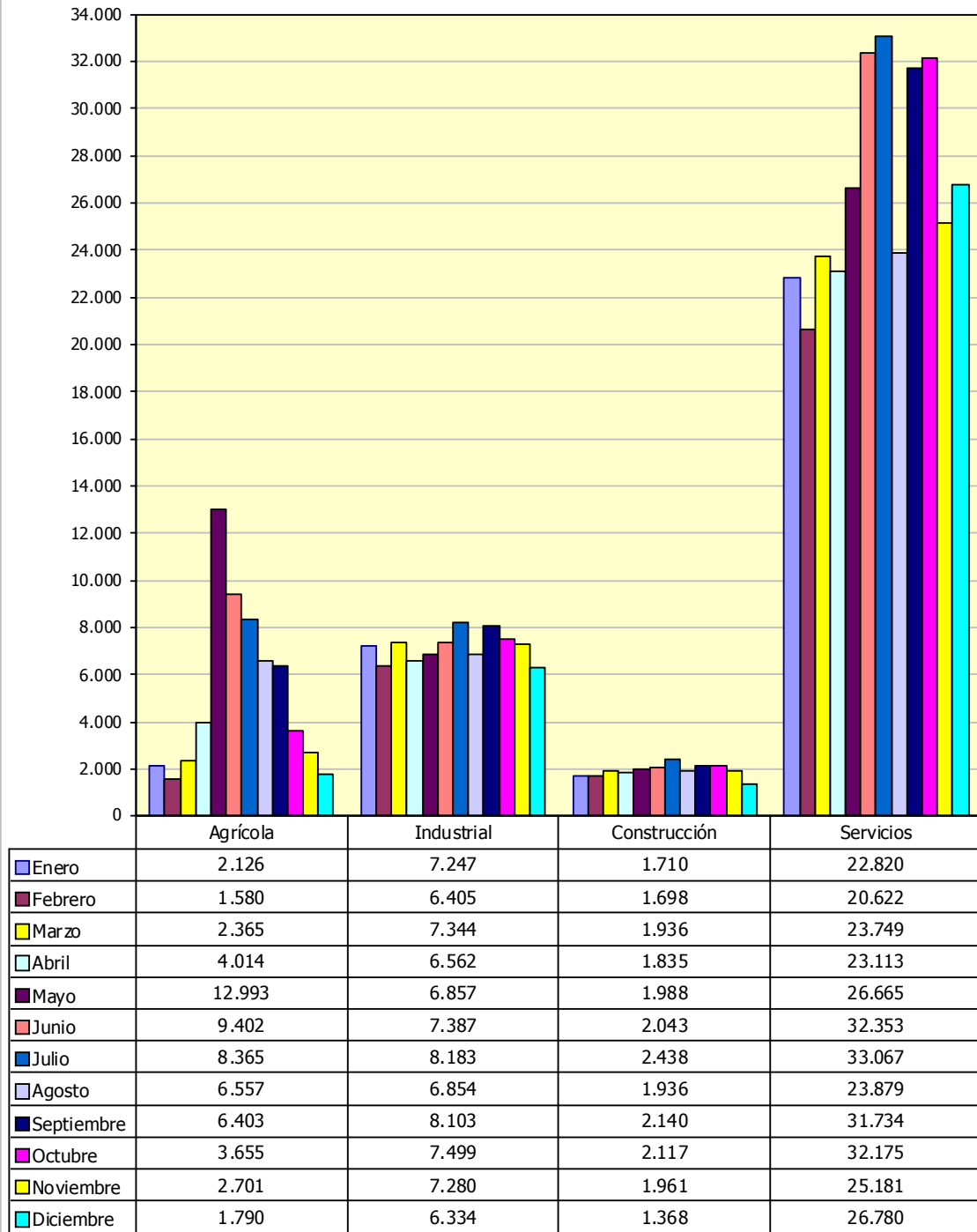

<b>CONTRATOS POR ACTIVIDAD ECONÓMICA Y PROVINCIA. ARAGÓN. 2015.</b>					
<b>CNAE</b>	<b>Actividad</b>	<b>Huesca</b>	<b>Teruel</b>	<b>Zaragoza</b>	<b>Aragón</b>
01	Agricultura, ganadería, caza y servicios relacionados con las mismas	18.064	2.659	40.650	61.373
02	Silvicultura y explotación forestal	255	589	215	1.059
03	Pesca y acuicultura	17	0	19	36
05	Extracción de antracita, hulla y lignito	0	43	1	44
07	Extracción de minerales metálicos	0	0	27	27
08	Otras industrias extractivas	26	87	103	216
09	Actividades de apoyo a las industrias extractivas	0	1	0	1
10	Industria de la alimentación	1.787	1.750	9.871	13.408
11	Fabricación de bebidas	274	57	750	1.081
13	Industria textil	26	9	1.156	1.191
14	Confección de prendas de vestir	22	26	369	417
15	Industria del cuero y del calzado	218	3	952	1.173
16	Industria de la madera y del corcho, excepto muebles; cestería y espartería	170	149	642	961
17	Industria del papel	33	128	1.243	1.404
18	Artes gráficas y reproducción de soportes grabados	92	8	471	571
20	Industria química	560	171	3.834	4.565
21	Fabricación de productos farmacéuticos	111	6	312	429
22	Fabricación de productos de caucho y plásticos	176	214	9.195	9.585
23	Fabricación de otros productos minerales no metálicos	132	622	1.418	2.172
24	Metalurgia; fabricación de productos de hierro, acero y ferroaleaciones	206	418	1.401	2.025
25	Fabricación de productos metálicos, excepto maquinaria y equipo	754	361	7.223	8.338
26	Fabricación de productos informáticos, electrónicos y ópticos	101	28	1.566	1.695
27	Fabricación de material y equipo eléctrico	9	19	11.986	12.014
28	Fabricación de maquinaria y equipo n.c.o.p.	298	56	3.392	3.746
29	Fabricación de vehículos de motor, remolques y semirremolques	56	4.770	12.102	16.928
30	Fabricación de otro material de transporte	8	0	83	91
31	Fabricación de muebles	29	159	1.666	1.854
32	Otras industrias manufactureras	335	7	324	666
33	Reparación e instalación de maquinaria y equipo	221	112	1.021	1.354
35	Suministro de energía eléctrica, gas, vapor y aire acondicionado	98	21	123	242
36	Captación, depuración y distribución de agua	83	76	341	500
37	Recogida y tratamiento de aguas residuales	20	10	38	68
38	Recogida, tratamiento y eliminación de residuos; valorización	263	81	1.681	2.025

<b>CONTRATOS POR ACTIVIDAD ECONÓMICA Y PROVINCIA. ARAGÓN. 2015.</b>					
<b>CNAE</b>	<b>Actividad</b>	<b>Huesca</b>	<b>Teruel</b>	<b>Zaragoza</b>	<b>Aragón</b>
39	Actividades de descontaminación y otros servicios de gestión de residuos	10	0	1	11
41	Construcción de edificios	2.354	1.596	4.899	8.849
42	Ingeniería civil	232	158	587	977
43	Actividades de construcción especializada	1.984	1.119	11.072	14.175
45	Venta y reparación de vehículos de motor y motocicletas	526	263	2.087	2.876
46	Comercio al por mayor e intermediarios del comercio, excepto de vehículos de motor y motocicletas	3.825	815	14.320	18.960
47	Comercio al por menor, excepto de vehículos de motor y motocicletas	4.160	2.029	25.597	31.786
49	Transporte terrestre y por tubería	1.764	1.192	8.676	11.632
50	Transporte marítimo y por vías navegables interiores	0	0	2	2
51	Transporte aéreo	0	0	184	184
52	Almacenamiento y actividades anexas al transporte	98	46	9.877	10.021
53	Actividades postales y de correos	638	720	4.462	5.820
55	Servicios de alojamiento	7.677	2.453	6.911	17.041
56	Servicios de comidas y bebidas	14.559	6.150	45.223	65.932
58	Edición	29	12	1.989	2.030
59	Actividades cinematográficas, de vídeo y de programas de televisión, grabación de sonido y edición musical	52	62	1.609	1.723
60	Actividades de programación y emisión de radio y televisión	26	6	218	250
61	Telecomunicaciones	47	16	384	447
62	Programación, consultoría y otras actividades relacionadas con la informática	152	24	1.189	1.365
63	Servicios de información	56	24	320	400
64	Servicios financieros, excepto seguros y fondos de pensiones	242	121	914	1.277
65	Seguros, reaseguros y fondos de pensiones, excepto Seguridad Social obligatoria	19	4	104	127
66	Actividades auxiliares a los servicios financieros y a los seguros	51	43	277	371
68	Actividades inmobiliarias	73	10	650	733
69	Actividades jurídicas y de contabilidad	243	106	977	1.326
70	Actividades de las sedes centrales; actividades de consultoría de gestión empresarial	15	55	568	638
71	Servicios técnicos de arquitectura e ingeniería; ensayos y análisis técnicos	626	75	2.461	3.162
72	Investigación y desarrollo	10	19	449	478
73	Publicidad y estudios de mercado	494	122	5.509	6.125
74	Otras actividades profesionales, científicas y técnicas	471	37	1.416	1.924
75	Actividades veterinarias	22	14	99	135
77	Actividades de alquiler	278	93	1.155	1.526

<b>CONTRATOS POR ACTIVIDAD ECONÓMICA Y PROVINCIA. ARAGÓN. 2015.</b>					
<b>CNAE</b>	<b>Actividad</b>	<b>Huesca</b>	<b>Teruel</b>	<b>Zaragoza</b>	<b>Aragón</b>
78	Actividades relacionadas con el empleo	826	260	7.125	8.211
79	Actividades de agencias de viajes, operadores turísticos, servicios de reservas y actividades relacionadas con los mismos	658	132	1.233	2.023
80	Actividades de seguridad e investigación	292	264	1.668	2.224
81	Servicios a edificios y actividades de jardinería	3.486	1.080	21.122	25.688
82	Actividades administrativas de oficina y otras actividades auxiliares a las empresas	780	187	14.691	15.658
84	Administración Pública y defensa; Seguridad Social obligatoria	1.629	2.069	4.427	8.125
85	Educación	2.289	482	13.276	16.047
86	Actividades sanitarias	576	346	4.379	5.301
87	Asistencia en establecimientos residenciales	1.802	793	10.113	12.708
88	Actividades de servicios sociales sin alojamiento	1.236	666	4.793	6.695
90	Actividades de creación, artísticas y espectáculos	1.888	764	6.429	9.081
91	Actividades de bibliotecas, archivos, museos y otras actividades culturales	93	698	64	855
92	Actividades de juegos de azar y apuestas	66	21	650	737
93	Actividades deportivas, recreativas y de entretenimiento	4.304	1.208	7.115	12.627
94	Actividades asociativas	513	336	2.516	3.365
95	Reparación de ordenadores, efectos personales y artículos de uso doméstico	22	8	844	874
96	Otros servicios personales	475	322	5.803	6.600
97	Actividades de los hogares como empleadores de personal doméstico	1.055	556	5.981	7.592
99	Actividades de organizaciones y organismos extraterritoriales	0	0	8	8
	<b>Total</b>	<b>87.167</b>	<b>40.216</b>	<b>380.598</b>	<b>507.981</b>

<b>VARIACIÓN DE LOS CONTRATOS POR ACTIVIDAD ECONÓMICA Y PROVINCIA. ARAGÓN. 2014-2015.</b>									
<b>CNAE - Actividad</b>		<b>Huesca</b>		<b>Teruel</b>		<b>Zaragoza</b>		<b>Aragón</b>	
		<b>N</b>	<b>%</b>	<b>N</b>	<b>%</b>	<b>N</b>	<b>%</b>	<b>N</b>	<b>%</b>
01	Agricultura, ganadería, caza y servicios relacionados con las mismas	1.543	9,34%	-5	-0,19%	-524	-1,27%	1.014	1,68%
02	Silvicultura y explotación forestal	-18	-6,59%	98	19,96%	3	1,42%	83	8,50%
03	Pesca y acuicultura	0	0,00%	-2	-100,00%	-1	-5,00%	-3	-7,69%
05	Extracción de antracita, hulla y lignito	0	-	-27	-38,57%	-5	-83,33%	-32	-42,11%
06	Extracción de crudo de petróleo y gas natural	0	-	0	-	-5	-100,00%	-5	-100,00%
07	Extracción de minerales metálicos	0	-	0	-	7	35,00%	7	35,00%

<b>VARIACIÓN DE LOS CONTRATOS POR ACTIVIDAD ECONÓMICA Y PROVINCIA. ARAGÓN. 2014-2015.</b>									
<b>CNAE - Actividad</b>		<b>Huesca</b>		<b>Teruel</b>		<b>Zaragoza</b>		<b>Aragón</b>	
		<b>N</b>	<b>%</b>	<b>N</b>	<b>%</b>	<b>N</b>	<b>%</b>	<b>N</b>	<b>%</b>
08	Otras industrias extractivas	-26	-50,00%	0	0,00%	27	35,53%	1	0,47%
09	Actividades de apoyo a las industrias extractivas	0	-	1	-	0	-	1	-
10	Industria de la alimentación	132	7,98%	603	52,57%	1.513	18,10%	2.248	20,14%
11	Fabricación de bebidas	3	1,11%	-3	-5,00%	17	2,32%	17	1,60%
13	Industria textil	16	160,00%	-2	-18,18%	-27	-2,28%	-13	-1,08%
14	Confección de prendas de vestir	-73	-76,84%	6	30,00%	-62	-14,39%	-129	-23,63%
15	Industria del cuero y del calzado	40	22,47%	-19	-86,36%	67	7,57%	88	8,11%
16	Industria de la madera y del corcho, excepto muebles; cestería y espartería	-32	-15,84%	34	29,57%	55	9,37%	57	6,31%
17	Industria del papel	19	135,71%	21	19,63%	161	14,88%	201	16,71%
18	Artes gráficas y reproducción de soportes grabados	20	27,78%	-16	-66,67%	60	14,60%	64	12,62%
20	Industria química	96	20,69%	26	17,93%	1.058	38,11%	1.180	34,86%
21	Fabricación de productos farmacéuticos	17	18,09%	-2	-25,00%	114	57,58%	129	43,00%
22	Fabricación de productos de caucho y plásticos	-35	-16,59%	100	87,72%	1.397	17,91%	1.462	18,00%
23	Fabricación de otros productos minerales no metálicos	8	6,45%	263	73,26%	380	36,61%	651	42,80%
24	Metalurgia; fabricación de productos de hierro, acero y ferroaleaciones	59	40,14%	-79	-15,90%	165	13,35%	145	7,71%
25	Fabricación de productos metálicos, excepto maquinaria y equipo	156	26,09%	39	12,11%	655	9,97%	850	11,35%
26	Fabricación de productos informáticos, electrónicos y ópticos	34	50,75%	2	7,69%	677	76,15%	713	72,61%
27	Fabricación de material y equipo eléctrico	-27	-75,00%	9	90,00%	992	9,02%	974	8,82%
28	Fabricación de maquinaria y equipo n.c.o.p.	21	7,58%	5	9,80%	398	13,29%	424	12,76%
29	Fabricación de vehículos de motor, remolques y semirremolques	-10	-15,15%	-512	-9,69%	3.146	35,13%	2.624	18,34%
30	Fabricación de otro material de transporte	-15	-65,22%	-2	-100,00%	-88	-51,46%	-105	-53,57%
31	Fabricación de muebles	-2	-6,45%	3	1,92%	-1.489	-47,19%	-1.488	-44,52%
32	Otras industrias manufactureras	122	57,28%	1	16,67%	133	69,63%	256	62,44%
33	Reparación e instalación de maquinaria y equipo	25	12,76%	33	41,77%	117	12,94%	175	14,84%
35	Suministro de energía eléctrica, gas, vapor y aire acondicionado	-41	-29,50%	11	110,00%	21	20,59%	-9	-3,59%

<b>VARIACIÓN DE LOS CONTRATOS POR ACTIVIDAD ECONÓMICA Y PROVINCIA. ARAGÓN. 2014-2015.</b>									
<b>CNAE - Actividad</b>		<b>Huesca</b>		<b>Teruel</b>		<b>Zaragoza</b>		<b>Aragón</b>	
		<b>N</b>	<b>%</b>	<b>N</b>	<b>%</b>	<b>N</b>	<b>%</b>	<b>N</b>	<b>%</b>
36	Captación, depuración y distribución de agua	18	27,69%	7	10,14%	24	7,57%	49	10,86%
37	Recogida y tratamiento de aguas residuales	14	233,33%	3	42,86%	-35	-47,95%	-18	-20,93%
38	Recogida, tratamiento y eliminación de residuos; valorización	104	65,41%	-38	-31,93%	251	17,55%	317	18,56%
39	Actividades de descontaminación y otros servicios de gestión de residuos	1	11,11%	0	-	0	0,00%	1	10,00%
41	Construcción de edificios	81	3,56%	-116	-6,78%	757	18,28%	722	8,88%
42	Ingeniería civil	32	16,00%	70	79,55%	45	8,30%	147	17,71%
43	Actividades de construcción especializada	266	15,48%	193	20,84%	1.926	21,06%	2.385	20,23%
45	Venta y reparación de vehículos de motor y motocicletas	66	14,35%	32	13,85%	255	13,92%	353	13,99%
46	Comercio al por mayor e intermediarios del comercio, excepto de vehículos de motor y motocicletas	377	10,93%	-35	-4,12%	2.243	18,57%	2.585	15,79%
47	Comercio al por menor, excepto de vehículos de motor y motocicletas	635	18,01%	236	13,16%	974	3,96%	1.845	6,16%
49	Transporte terrestre y por tubería	166	10,39%	140	13,31%	564	6,95%	870	8,08%
50	Transporte marítimo y por vías navegables interiores	0	-	0	-	2	-	2	-
51	Transporte aéreo	0	-	0	-	87	89,69%	87	89,69%
52	Almacenamiento y actividades anexas al transporte	26	36,11%	15	48,39%	3.103	45,81%	3.144	45,72%
53	Actividades postales y de correos	39	6,51%	104	16,88%	287	6,87%	430	7,98%
55	Servicios de alojamiento	1.425	22,79%	504	25,86%	-430	-5,86%	1.499	9,64%
56	Servicios de comidas y bebidas	2.442	20,15%	477	8,41%	5.200	12,99%	8.119	14,04%
58	Edición	3	11,54%	3	33,33%	748	60,27%	754	59,09%
59	Actividades cinematográficas, de vídeo y de programas de televisión, grabación de sonido y edición musical	-35	-40,23%	-13	-17,33%	678	72,82%	630	57,64%
60	Actividades de programación y emisión de radio y televisión	7	36,84%	-1	-14,29%	64	41,56%	70	38,89%
61	Telecomunicaciones	16	51,61%	-3	-15,79%	-10	-2,54%	3	0,68%
62	Programación, consultoría y otras actividades relacionadas con la informática	58	61,70%	-1	-4,00%	121	11,33%	178	15,00%
63	Servicios de información	43	330,77%	19	380,00%	110	52,38%	172	75,44%

<b>VARIACIÓN DE LOS CONTRATOS POR ACTIVIDAD ECONÓMICA Y PROVINCIA. ARAGÓN. 2014-2015.</b>									
<b>CNAE - Actividad</b>		<b>Huesca</b>		<b>Teruel</b>		<b>Zaragoza</b>		<b>Aragón</b>	
		<b>N</b>	<b>%</b>	<b>N</b>	<b>%</b>	<b>N</b>	<b>%</b>	<b>N</b>	<b>%</b>
64	Servicios financieros, excepto seguros y fondos de pensiones	122	101,67%	46	61,33%	356	63,80%	524	69,59%
65	Seguros, reaseguros y fondos de pensiones, excepto Seguridad Social obligatoria	9	90,00%	-2	-33,33%	-7	-6,31%	0	0,00%
66	Actividades auxiliares a los servicios financieros y a los seguros	-20	-28,17%	7	19,44%	30	12,15%	17	4,80%
68	Actividades inmobiliarias	10	15,87%	-1	-9,09%	49	8,15%	58	8,59%
69	Actividades jurídicas y de contabilidad	12	5,19%	33	45,21%	92	10,40%	137	11,52%
70	Actividades de las sedes centrales; actividades de consultoría de gestión empresarial	-8	-34,78%	15	37,50%	56	10,94%	63	10,96%
71	Servicios técnicos de arquitectura e ingeniería; ensayos y análisis técnicos	33	5,56%	-20	-21,05%	203	8,99%	216	7,33%
72	Investigación y desarrollo	-2	-16,67%	-4	-17,39%	106	30,90%	100	26,46%
73	Publicidad y estudios de mercado	32	6,93%	18	17,31%	631	12,94%	681	12,51%
74	Otras actividades profesionales, científicas y técnicas	120	34,19%	7	23,33%	354	33,33%	481	33,33%
75	Actividades veterinarias	6	37,50%	-3	-17,65%	9	10,00%	12	9,76%
77	Actividades de alquiler	30	12,10%	36	63,16%	280	32,00%	346	29,32%
78	Actividades relacionadas con el empleo	-438	-34,65%	-7	-2,62%	-4.360	-37,96%	-4.805	-36,92%
79	Actividades de agencias de viajes, operadores turísticos, servicios de reservas y actividades relacionadas con los mismos	88	15,44%	-68	-34,00%	52	4,40%	72	3,69%
80	Actividades de seguridad e investigación	16	5,80%	-279	-51,38%	113	7,27%	-150	-6,32%
81	Servicios a edificios y actividades de jardinería	247	7,63%	-47	-4,17%	1.634	8,38%	1.834	7,69%
82	Actividades administrativas de oficina y otras actividades auxiliares a las empresas	138	21,50%	68	57,14%	3.060	26,31%	3.266	26,36%
84	Administración Pública y defensa; Seguridad Social obligatoria	142	9,55%	192	10,23%	518	13,25%	852	11,71%
85	Educación	164	7,72%	-141	-22,63%	930	7,53%	953	6,31%
86	Actividades sanitarias	3	0,52%	142	69,61%	955	27,89%	1.100	26,18%
87	Asistencia en establecimientos residenciales	197	12,27%	103	14,93%	996	10,92%	1.296	11,36%
88	Actividades de servicios sociales sin alojamiento	71	6,09%	173	35,09%	134	2,88%	378	5,98%

<b>VARIACIÓN DE LOS CONTRATOS POR ACTIVIDAD ECONÓMICA Y PROVINCIA. ARAGÓN. 2014-2015.</b>									
<b>CNAE - Actividad</b>		<b>Huesca</b>		<b>Teruel</b>		<b>Zaragoza</b>		<b>Aragón</b>	
		<b>N</b>	<b>%</b>	<b>N</b>	<b>%</b>	<b>N</b>	<b>%</b>	<b>N</b>	<b>%</b>
90	Actividades de creación, artísticas y espectáculos	43	2,33%	5	0,66%	942	17,17%	990	12,24%
91	Actividades de bibliotecas, archivos, museos y otras actividades culturales	19	25,68%	10	1,45%	-13	-16,88%	16	1,91%
92	Actividades de juegos de azar y apuestas	-15	-18,52%	6	40,00%	44	7,26%	35	4,99%
93	Actividades deportivas, recreativas y de entretenimiento	629	17,12%	-430	-26,25%	1.101	18,31%	1.300	11,48%
94	Actividades asociativas	35	7,32%	2	0,60%	252	11,13%	289	9,40%
95	Reparación de ordenadores, efectos personales y artículos de uso doméstico	-4	-15,38%	-4	-33,33%	60	7,65%	52	6,33%
96	Otros servicios personales	72	17,87%	128	65,98%	-1.195	-17,08%	-995	-13,10%
97	Actividades de los hogares como empleadores de personal doméstico	-12	-1,12%	131	30,82%	13	0,22%	132	1,77%
99	Actividades de organizaciones y organismos extraterritoriales	0	-	0	-	3	60,00%	3	60,00%
<b>Total</b>		<b>9.555</b>	<b>12,31%</b>	<b>2.298</b>	<b>6,06%</b>	<b>33.324</b>	<b>9,60%</b>	<b>45.177</b>	<b>9,76%</b>

- La comparación con los datos de 2014 pone de manifiesto que la actividad donde más han aumentado los contratos en términos relativos ha sido "Transporte aéreo" (+89,69%), "Servicios de información" (+75,44%) y "Fabricación de productos informáticos, electrónicos y ópticos" (+72,61%). Sin embargo, en términos nominales el incremento más notable ha sido el de "Servicios de comidas y bebidas" (+8.119), "Actividades administrativas de oficina y otras actividades auxiliares a las empresas" (+3.266) y "Almacenamiento y actividades anexas al transporte" (+3.144).
- Las bajadas más acusadas en términos nominales han sido las de "Actividades relacionadas con el empleo" (-4.805), "Fabricación de muebles" (-1.488) y "Otros servicios personales" (-995). En términos relativos los mayores descensos se dieron en "Extracción de crudo de petróleo y gas natural" (-100%), "Fabricación de otro material de transporte" (-53,57%) y "Fabricación de muebles" (-44,52%)
- En 2015 se han firmado un total de 167.479 contratos a tiempo parcial y en el año han aumentado un 9,41% (+14.410). Sobre el total de la contratación suponen el 32,97%. Se trata de una modalidad claramente femenina, ya que el 62,53% son firmados por mujeres.
- Las actividades donde más contratos a tiempo parcial se suscribieron han sido "Servicios de



comidas y bebidas" (38.929), "Comercio al por menor" (18.378), "Servicios a edificios y actividades de jardinería" (15.056), y "Educación" (11.753).

- Sin embargo, los sectores donde fue más probable firmar un contrato a tiempo parcial han sido "Actividades de organizaciones y organismos extraterritoriales" (87,50%, aunque solo han sido 7) "Transporte aéreo" (76,63%), Educación (73,24%) y "Actividades de servicios sociales sin alojamiento" (66,30%).

<b>CONTRATOS A TIEMPO PARCIAL POR ACTIVIDAD ECONÓMICA Y GÉNERO. ARAGÓN. 2015.</b>				
<b>CNAE</b>	<b>Actividad Económica</b>	<b>Hombres</b>	<b>Mujeres</b>	<b>Total</b>
01	Agricultura, ganadería, caza y servicios relacionados con las mismas	692	160	852
02	Silvicultura y explotación forestal	213	30	243
03	Pesca y acuicultura	12	3	15
05	Extracción de antracita, hulla y lignito	1	1	2
07	Extracción de minerales metálicos	2	1	3
08	Otras industrias extractivas	28	14	42
10	Industria de la alimentación	635	845	1.480
11	Fabricación de bebidas	58	94	152
13	Industria textil	39	60	99
14	Confección de prendas de vestir	25	139	164
15	Industria del cuero y del calzado	37	108	145
16	Industria de la madera y del corcho, excepto muebles; cestería y espartería	52	24	76
17	Industria del papel	32	8	40
18	Artes gráficas y reproducción de soportes grabados	101	62	163
20	Industria química	223	464	687
21	Fabricación de productos farmacéuticos	11	12	23
22	Fabricación de productos de caucho y plásticos	72	65	137
23	Fabricación de otros productos minerales no metálicos	114	50	164
24	Metalurgia; fabricación de productos de hierro, acero y ferroaleaciones	97	14	111
25	Fabricación de productos metálicos, excepto maquinaria y equipo	309	104	413
26	Fabricación de productos informáticos, electrónicos y ópticos	9	30	39
27	Fabricación de material y equipo eléctrico	2.164	901	3.065
28	Fabricación de maquinaria y equipo n.c.o.p.	146	75	221
29	Fabricación de vehículos de motor, remolques y semirremolques	715	155	870
30	Fabricación de otro material de transporte	16	2	18
31	Fabricación de muebles	113	44	157
32	Otras industrias manufactureras	25	57	82
33	Reparación e instalación de maquinaria y equipo	90	39	129
35	Suministro de energía eléctrica, gas, vapor y aire acondicionado	36	19	55
36	Captación, depuración y distribución de agua	64	27	91
37	Recogida y tratamiento de aguas residuales	8	5	13
38	Recogida, tratamiento y eliminación de residuos; valorización	525	216	741
41	Construcción de edificios	847	158	1.005
42	Ingeniería civil	65	16	81
43	Actividades de construcción especializada	1.335	298	1.633
45	Venta y reparación de vehículos de motor y motocicletas	604	175	779
46	Comercio al por mayor e intermediarios del comercio, excepto de vehículos de motor y motocicletas	2.221	1.803	4.024

<b>CONTRATOS A TIEMPO PARCIAL POR ACTIVIDAD ECONÓMICA Y GÉNERO. ARAGÓN. 2015.</b>				
<b>CNAE</b>	<b>Actividad Económica</b>	<b>Hombres</b>	<b>Mujeres</b>	<b>Total</b>
47	Comercio al por menor, excepto de vehículos de motor y motocicletas	5.286	13.092	18.378
49	Transporte terrestre y por tubería	2.945	433	3.378
50	Transporte marítimo y por vías navegables interiores	1	0	1
51	Transporte aéreo	102	39	141
52	Almacenamiento y actividades anexas al transporte	1.879	523	2.402
53	Actividades postales y de correos	703	847	1.550
55	Servicios de alojamiento	1.968	3.753	5.721
56	Servicios de comidas y bebidas	14.838	24.091	38.929
58	Edición	31	70	101
59	Actividades cinematográficas, de vídeo y de programas de televisión, grabación de sonido y edición musical	89	98	187
60	Actividades de programación y emisión de radio y televisión	25	27	52
61	Telecomunicaciones	61	71	132
62	Programación, consultoría y otras actividades relacionadas con la informática	145	107	252
63	Servicios de información	133	51	184
64	Servicios financieros, excepto seguros y fondos de pensiones	43	235	278
65	Seguros, reaseguros y fondos de pensiones, excepto Seguridad Social obligatoria	1	37	38
66	Actividades auxiliares a los servicios financieros y a los seguros	30	158	188
68	Actividades inmobiliarias	82	154	236
69	Actividades jurídicas y de contabilidad	94	522	616
70	Actividades de las sedes centrales; actividades de consultoría de gestión empresarial	89	200	289
71	Servicios técnicos de arquitectura e ingeniería; ensayos y análisis técnicos	236	199	435
72	Investigación y desarrollo	31	41	72
73	Publicidad y estudios de mercado	865	2.916	3.781
74	Otras actividades profesionales, científicas y técnicas	217	268	485
75	Actividades veterinarias	12	50	62
77	Actividades de alquiler	261	246	507
78	Actividades relacionadas con el empleo	562	517	1.079
79	Actividades de agencias de viajes, operadores turísticos, servicios de reservas y actividades relacionadas con los mismos	164	484	648
80	Actividades de seguridad e investigación	456	104	560
81	Servicios a edificios y actividades de jardinería	2.924	12.132	15.056
82	Actividades administrativas de oficina y otras actividades auxiliares a las empresas	3.023	7.025	10.048
84	Administración Pública y defensa; Seguridad Social obligatoria	1.485	2.729	4.214
85	Educación	4.558	7.195	11.753
86	Actividades sanitarias	605	1.835	2.440
87	Asistencia en establecimientos residenciales	426	3.813	4.239
88	Actividades de servicios sociales sin alojamiento	588	3.851	4.439
90	Actividades de creación, artísticas y espectáculos	866	722	1.588
91	Actividades de bibliotecas, archivos, museos y otras actividades culturales	31	72	103
92	Actividades de juegos de azar y apuestas	52	121	173
93	Actividades deportivas, recreativas y de entretenimiento	3.587	2.777	6.364
94	Actividades asociativas	593	1.239	1.832
95	Reparación de ordenadores, efectos personales y artículos de uso doméstico	62	99	161
96	Otros servicios personales	530	1.806	2.336

<b>CONTRATOS A TIEMPO PARCIAL POR ACTIVIDAD ECONÓMICA Y GÉNERO. ARAGÓN. 2015.</b>				
<b>CNAE</b>	<b>Actividad Económica</b>	<b>Hombres</b>	<b>Mujeres</b>	<b>Total</b>
97	Actividades de los hogares como empleadores de personal doméstico	334	3.696	4.030
99	Actividades de organizaciones y organismos extraterritoriales	4	3	7
	<b>Total</b>	<b>62.753</b>	<b>104.726</b>	<b>167.479</b>

<b>CONTRATOS REALIZADOS POR LAS EMPRESAS DE TRABAJO TEMPORAL. ARAGÓN. 2015.</b>							
	<b>&lt; 25 años</b>		<b>25 – 44 años</b>		<b>&gt;= 45 años</b>		<b>Total</b>
	<b>H</b>	<b>M</b>	<b>H</b>	<b>M</b>	<b>H</b>	<b>M</b>	
<b>Huesca</b>	752	357	2.749	1.387	1.102	307	6.654
<b>Teruel</b>	1.824	286	2.974	753	882	373	7.092
<b>Zaragoza</b>	11.086	4.745	38.487	21.013	9.292	5.140	89.763
<b>Aragón</b>	<b>13.662</b>	<b>5.388</b>	<b>44.210</b>	<b>23.153</b>	<b>11.276</b>	<b>5.820</b>	<b>103.509</b>



## 5. TRABAJADORES EXTRANJEROS

### 5.1. Evolución del paro registrado entre los Trabajadores Extranjeros

- La cifra de personas extranjeras inscritas como desempleadas en las oficinas de empleo aragonesas a fecha 31 de diciembre de 2015 fue de 19.429, lo que supone el 21,76% del total de paro registrado (89.284 desempleados) en Aragón. El 49,95% de los desempleados extranjeros son varones (9.705) y el 50,05% mujeres (9.724). Respecto a diciembre de 2014 su número ha disminuido en 3.050 personas (-13,57%).

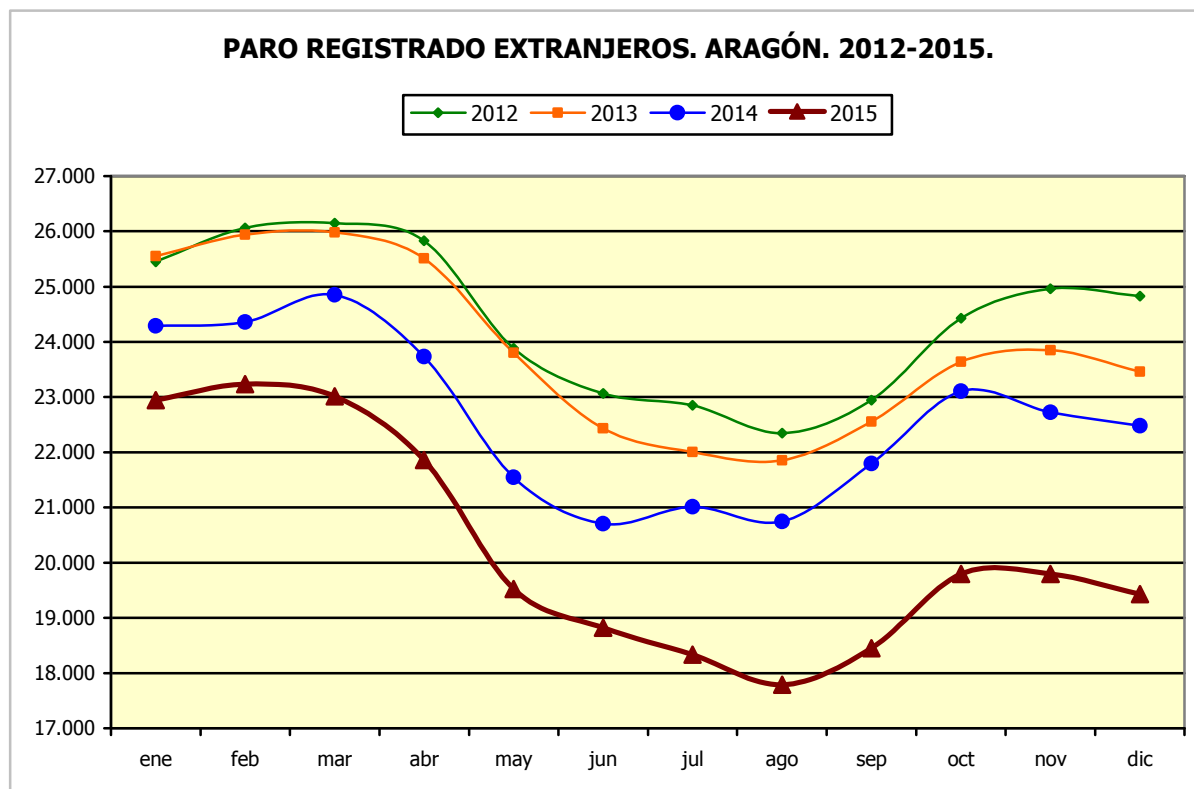

- Este colectivo sigue una pauta de estacionalidad similar a la de los nacionales, si bien la intensidad de las variaciones porcentuales suele ser más extrema, apreciándose bajadas de paro más importantes en la época estival, que una vez pasada se convierten en subidas más acusadas.

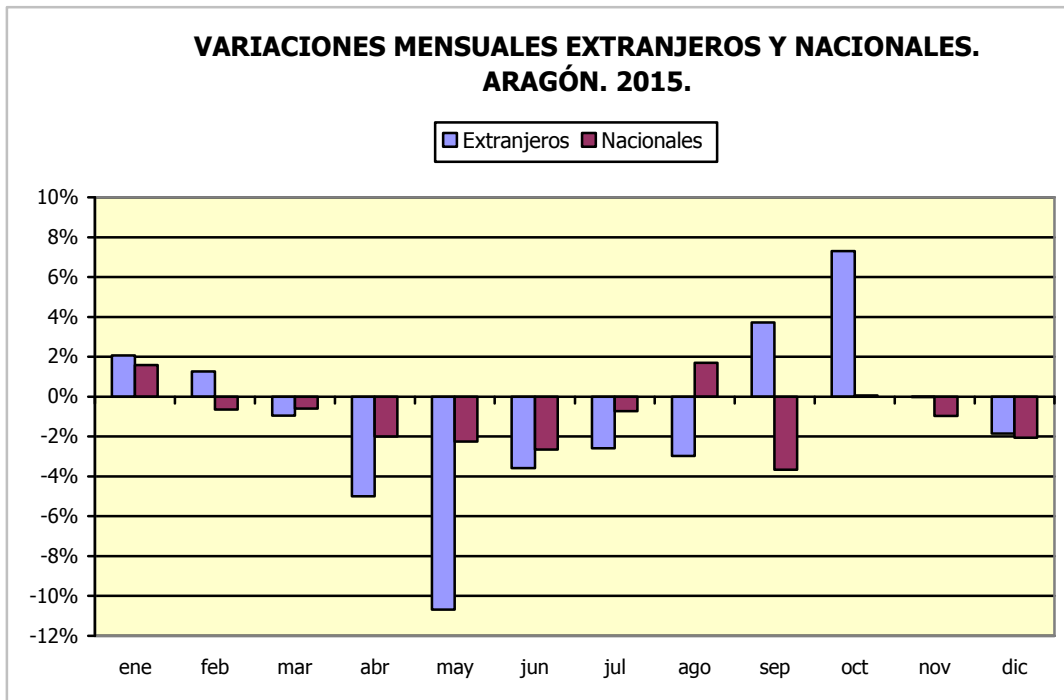

- Dos de cada tres (66,80%) extranjeros que se encuentran en situación de desempleo a 31 de diciembre de 2015 proceden de 4 países: Rumania lidera el grupo con 7.085 trabajadores (36,47%), le sigue Marruecos con 4.045 (20,82%), Argelia con 1.048 (5,39%), y Bulgaria con 800 trabajadores extranjeros registrados (4,12%).

## 5.2. Paro registrado entre los Trabajadores Extranjeros (género, edad, nivel formativo)

- Entre los parados extranjeros la situación está equilibrada (49,95% son varones, frente al 50,05% de ellas). Por el contrario, entre los desempleados nacionales, hay una mayoría de mujeres, al representar el 55,78% del total.
- El mayor número de trabajadores parados de origen extranjero se acumula en el tramo de edad entre 25 y 44 años que suma el 58,73% del total. Le siguen los extranjeros de 45 y más años con el 33,18% y el 8,09% son jóvenes menores de 25 años.
- Los hombres extranjeros con edades comprendidas entre los 25 a 44 años suponen el 28,62% sobre el total de los varones parados de ese tramo de edad. En el extremo opuesto se encuentran las mujeres inmigrantes mayores de 45 años que tan sólo representan el 11,64% del total del tramo. Atendiendo a los totales, el número de hombres de nacionalidad distinta a la española representa el 23,91% del total de parados varones y el femenino el 19,97% del total de mujeres.

**TRABAJADORES EXTRANJEROS SEGÚN GÉNERO Y GRUPO DE EDAD. ARAGÓN. 2015.**  
(Porcentaje respecto al total de trabajadores parados por cada categoría)

	<25 años			25-44 años			≥45 años			Total		
	Extranj.	Total	%	Extranj.	Total	%	Extranj.	Total	%	Extranj.	Total	%
<b>Hombres</b>	763	4.223	18,07%	5.046	17.633	28,62%	3.896	18.736	20,79%	9.705	40.592	23,91%
<b>Mujeres</b>	808	3.873	20,86%	6.365	22.904	27,79%	2.551	21.915	11,64%	9.724	48.692	19,97%
<b>Total</b>	<b>1.571</b>	<b>8.096</b>	<b>19,40%</b>	<b>11.411</b>	<b>40.537</b>	<b>28,15%</b>	<b>6.447</b>	<b>40.651</b>	<b>15,86%</b>	<b>19.429</b>	<b>89.284</b>	<b>21,76%</b>

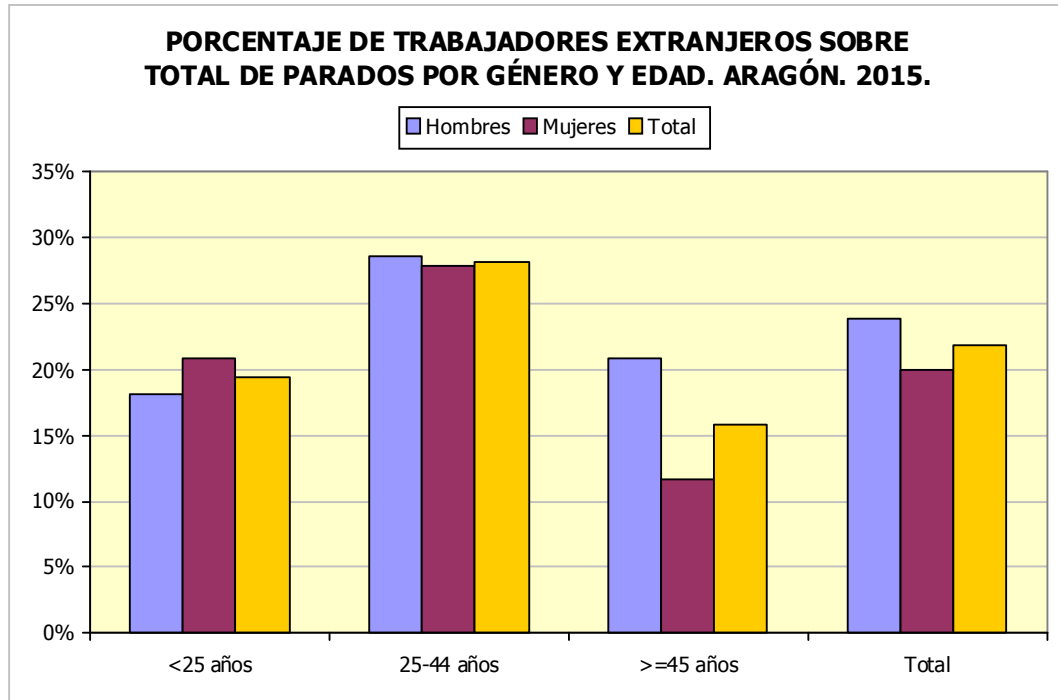

- Tres de cada cuatro (75,94%) extranjeros desempleados se encuentran en la provincia de Zaragoza, el 14,01% en Huesca y el 10,05% en Teruel. Sin embargo, si se analiza la proporción de inmigrantes desempleados sobre el total de paro en cada una de ellas, en la provincia de Teruel se localiza la mayor tasa (23,25%), seguida de Huesca con un 22,83% y Zaragoza con el 21,39%.

**TRABAJADORES EXTRANJEROS. PARO REGISTRADO POR GRUPO DE EDAD, PROVINCIA Y GÉNERO. 2015.**

Edad	Huesca		Teruel		Zaragoza		Aragón	
	H	M	H	M	H	M	H	M
<20	30	28	20	9	170	122	220	159
20-24	77	97	73	65	393	487	543	649
25-29	87	237	64	125	512	966	663	1.328
30-34	153	272	141	156	815	1.299	1.109	1.727
35-39	211	260	195	173	1.224	1.449	1.630	1.882
40-44	209	211	182	155	1.253	1.062	1.644	1.428
45-49	192	167	125	96	1.167	829	1.484	1.092
50-54	142	87	110	70	834	549	1.086	706
55-59	114	67	89	51	692	395	895	513
≥60	59	23	40	13	332	204	431	240
<b>Total</b>	<b>1.274</b>	<b>1.449</b>	<b>1.039</b>	<b>913</b>	<b>7.392</b>	<b>7.362</b>	<b>9.705</b>	<b>9.724</b>

- Atendiendo a su nivel formativo, el 93,53% de los parados extranjeros no tienen estudios superiores a la Primera Etapa de Educación Secundaria, este porcentaje es mayor en el caso de los hombres que alcanzan un 95,09% frente al de la mujeres (91,98%). Tan solo el 1,11% poseen estudios Universitarios.

<b>TRABAJADORES EXTRANJEROS. PARO REGISTRADO POR NIVEL FORMATIVO, PROVINCIA Y GÉNERO. 2015.</b>								
<b>Nivel Académico</b>	<b>Huesca</b>		<b>Teruel</b>		<b>Zaragoza</b>		<b>Aragón</b>	
	<b>H</b>	<b>M</b>	<b>H</b>	<b>M</b>	<b>H</b>	<b>M</b>	<b>H</b>	<b>M</b>
<b>Educación Primaria o inferior</b>	885	1.064	860	754	3.329	3.411	5.074	5.229
<b>Primera Etapa de Educ.Secundaria</b>	358	312	147	114	3.649	3.289	4.154	3.715
<b>Segunda Etapa de Educ.Secundaria:</b>								
<b>- Bachillerato</b>	15	36	12	17	232	381	259	434
<b>- Enseñanza media de formación profesional</b>	8	20	14	12	86	95	108	127
<b>Enseñanza Superior:</b>								
<b>- De formación profesional</b>	2	3	4	7	34	64	40	74
<b>- Universitaria</b>	6	14	2	9	62	122	70	145
<b>Total</b>	<b>1.274</b>	<b>1.449</b>	<b>1.039</b>	<b>913</b>	<b>7.392</b>	<b>7.362</b>	<b>9.705</b>	<b>9.724</b>

### 5.3. Tiempo de búsqueda de empleo

- La duración media de la demanda en desempleo de los trabajadores extranjeros inscritos como parados en diciembre de 2015 ha sido 394 días, 25 más que en 2014.
- Por tramos de edad, hay una relación positiva y creciente entre el número de años de la persona y la duración media de la demanda en días.
- Por género, se observa que las mujeres permanecen más tiempo en desempleo, circunstancia que por tramos de edad se repite, salvo a partir de los 55 años, cuando ellas tiene una duración media de la demanda en desempleo inferior a la de ellos.

<b>TRABAJADORES EXTRANJEROS. DURACIÓN MEDIA DE LA DEMANDA EN DESEMPLEO SEGÚN GRUPO DE EDAD Y GÉNERO. ARAGÓN. 2015. (DÍAS).</b>			
<b>Edad</b>	<b>Hombres</b>	<b>Mujeres</b>	<b>Total</b>
<b>&lt;20</b>	117	125	120
<b>20-24</b>	123	188	158
<b>25-29</b>	167	284	245
<b>30-34</b>	216	382	317
<b>35-39</b>	242	422	338
<b>40-44</b>	298	444	366
<b>45-49</b>	390	483	429
<b>50-54</b>	500	555	522
<b>55-59</b>	804	679	759
<b>&gt;=60</b>	975	782	906
<b>Total</b>	<b>370</b>	<b>418</b>	<b>394</b>



## 5.4. Actividad económica

- En cuanto a actividades económicas se refiere, el mayor número de extranjeros desempleados en 2015 tuvo su último empleo en "Agricultura, ganadería y caza" (17,91%) y "Servicios de comidas y bebidas" (9,82%), seguidos de "Actividades relacionadas con el empleo" (7,55%) y "Construcción de edificios" (6,15%). Los que no tienen experiencia laboral previa representan el 13,08%.
- Si se distingue por género, la cuarta parte de los varones trabajaron por última vez en "Agricultura, ganadería y caza" (26,35%), y un 11,85% en "Construcción de edificios". Aquellos sin un empleo anterior tan sólo suponen el 5,14%.
- En el caso de las mujeres, la mayoría procede de "Servicios de comidas y bebidas" (15,41%) y de "Agricultura, ganadería y caza" (9,48%). Las que no tienen experiencia laboral previa representan el 21,01% del total femenino.

<b>ACTIVIDAD ECONÓMICA DE LA ÚLTIMA EMPRESA. EXTRANJEROS. ARAGÓN 2015.</b>				
<b>CNAE</b>	<b>Actividad económica</b>	<b>Hombres</b>	<b>Mujeres</b>	<b>Total</b>
01	Agricultura, ganadería, caza y servicios relacionados con las mismas	2.557	922	3.479
02	Silvicultura y explotación forestal	78	7	85
03	Pesca y acuicultura	6	6	12
05	Extracción de antracita, hulla y lignito	13	1	14
07	Extracción de minerales metálicos	0	1	1
08	Otras industrias extractivas	22	0	22
09	Actividades de apoyo a las industrias extractivas	2	1	3
10	Industria de la alimentación	161	196	357
11	Fabricación de bebidas	32	12	44
13	Industria textil	14	21	35
14	Confección de prendas de vestir	2	20	22
15	Industria del cuero y del calzado	24	15	39
16	Industria de la madera y del corcho, excepto muebles; cestería y espartería	58	4	62
17	Industria del papel	7	2	9
18	Artes gráficas y reproducción de soportes grabados	5	5	10
20	Industria química	14	14	28
21	Fabricación de productos farmacéuticos	1	1	2
22	Fabricación de productos de caucho y plásticos	34	19	53
23	Fabricación de otros productos minerales no metálicos	58	4	62
24	Metalurgia; fabricación de productos de hierro, acero y ferroaleaciones	33	3	36
25	Fabricación de productos metálicos, excepto maquinaria y equipo	152	14	166
26	Fabricación de productos informáticos, electrónicos y ópticos	3	3	6
27	Fabricación de material y equipo eléctrico	15	12	27
28	Fabricación de maquinaria y equipo n.c.o.p.	49	7	56
29	Fabricación de vehículos de motor, remolques y semirremolques	36	40	76
30	Fabricación de otro material de transporte	4	0	4
31	Fabricación de muebles	43	7	50
32	Otras industrias manufactureras	14	23	37
33	Reparación e instalación de maquinaria y equipo	22	4	26

<b>ACTIVIDAD ECONÓMICA DE LA ÚLTIMA EMPRESA. EXTRANJEROS. ARAGÓN 2015.</b>				
<b>CNAE</b>	<b>Actividad económica</b>	<b>Hombres</b>	<b>Mujeres</b>	<b>Total</b>
35	Suministro de energía eléctrica, gas, vapor y aire acondicionado	2	0	2
36	Captación, depuración y distribución de agua	16	0	16
37	Recogida y tratamiento de aguas residuales	2	0	2
38	Recogida, tratamiento y eliminación de residuos; valorización	41	23	64
39	Actividades de descontaminación y otros servicios de gestión de residuos	1	0	1
41	Construcción de edificios	1.150	44	1.194
42	Ingeniería civil	77	3	80
43	Actividades de construcción especializada	1.000	54	1.054
45	Venta y reparación de vehículos de motor y motocicletas	101	16	117
46	Comercio al por mayor e intermediarios del comercio, excepto de vehículos de motor y motocicletas	326	573	899
47	Comercio al por menor, excepto de vehículos de motor y motocicletas	287	403	690
49	Transporte terrestre y por tubería	295	38	333
50	Transporte marítimo y por vías navegables interiores	1	2	3
51	Transporte aéreo	0	3	3
52	Almacenamiento y actividades anexas al transporte	44	4	48
53	Actividades postales y de correos	12	8	20
55	Servicios de alojamiento	62	264	326
56	Servicios de comidas y bebidas	410	1.498	1.908
58	Edición	2	1	3
59	Actividades cinematográficas, de vídeo y de programas de televisión, grabación de sonido y edición musical	19	8	27
61	Telecomunicaciones	45	29	74
62	Programación, consultoría y otras actividades relacionadas con la informática	7	10	17
63	Servicios de información	6	5	11
64	Servicios financieros, excepto seguros y fondos de pensiones	2	2	4
65	Seguros, reaseguros y fondos de pensiones, excepto Seguridad Social obligatoria	1	0	1
66	Actividades auxiliares a los servicios financieros y a los seguros	1	3	4
68	Actividades inmobiliarias	14	20	34
69	Actividades jurídicas y de contabilidad	6	19	25
70	Actividades de las sedes centrales; actividades de consultoría de gestión empresarial	5	8	13
71	Servicios técnicos de arquitectura e ingeniería; ensayos y análisis técnicos	23	11	34
72	Investigación y desarrollo	4	3	7
73	Publicidad y estudios de mercado	18	26	44
74	Otras actividades profesionales, científicas y técnicas	88	220	308
77	Actividades de alquiler	34	13	47
78	Actividades relacionadas con el empleo	802	664	1.466
79	Actividades de agencias de viajes, operadores turísticos, servicios de reservas y actividades relacionadas con los mismos	4	5	9
80	Actividades de seguridad e investigación	17	16	33
81	Servicios a edificios y actividades de jardinería	249	633	882
82	Actividades administrativas de oficina y otras actividades auxiliares a las empresas	95	71	166
84	Administración Pública y defensa; Seguridad Social obligatoria	125	64	189
85	Educación	52	101	153
86	Actividades sanitarias	6	34	40

<b>ACTIVIDAD ECONÓMICA DE LA ÚLTIMA EMPRESA. EXTRANJEROS. ARAGÓN 2015.</b>				
<b>CNAE</b>	<b>Actividad económica</b>	<b>Hombres</b>	<b>Mujeres</b>	<b>Total</b>
87	Asistencia en establecimientos residenciales	22	218	240
88	Actividades de servicios sociales sin alojamiento	16	83	99
90	Actividades de creación, artísticas y espectáculos	23	4	27
91	Actividades de bibliotecas, archivos, museos y otras actividades culturales	2	1	3
92	Actividades de juegos de azar y apuestas	6	26	32
93	Actividades deportivas, recreativas y de entretenimiento	40	36	76
94	Actividades asociativas	20	29	49
95	Reparación de ordenadores, efectos personales y artículos de uso doméstico	10	6	16
96	Otros servicios personales	76	227	303
97	Actividades de los hogares como empleadores de personal doméstico	79	786	865
98	Actividades de los hogares como productores de bienes y servicios para uso propio	1	2	3
	Sin empleo anterior	499	2.043	2.542
	<b>Total</b>	<b>9.705</b>	<b>9.724</b>	<b>19.429</b>

<b>TRABAJADORES EXTRANJEROS SIN EMPLEO ANTERIOR SEGÚN GÉNERO Y GRUPO DE EDAD. ARAGÓN. 2015.</b>				
	<b>&lt; 25 años</b>	<b>25 - 44 años</b>	<b>&gt;= 45 años</b>	<b>Total</b>
<b>Hombres</b>	236	180	83	499
<b>Mujeres</b>	311	1.309	423	2.043
<b>Total</b>	547	1.489	506	2.542

## 5.5. Evolución de la contratación a extranjeros según nacionalidad y provincia

- En Aragón, el número de contratos celebrados con trabajadores extranjeros asciende a 124.420, 9.577 más que el año anterior (+8,34%).
- El peso de los foráneos en la contratación de 2015 es del 24,49% en la Comunidad, siendo su relevancia superior en la provincia oscense, donde han acaparado el 33,06% de los contratos.

<b>CONTRATACIÓN POR PROVINCIAS. 2015.</b>					
	<b>Huesca</b>	<b>Teruel</b>	<b>Zaragoza</b>	<b>Aragón</b>	<b>Var. Anual (%)</b>
<b>Contratos extranjeros</b>	28.818	7.790	87.812	<b>124.420</b>	8,34%
<b>Total Contratos</b>	87.167	40.216	380.598	<b>507.981</b>	9,76%
<b>Contratos extranjeros/Total</b>	33,06%	19,37%	23,07%	<b>24,49%</b>	-

- La procedencia de los trabajadores extranjeros contratados en Aragón es de 148 países diferentes, aunque la mitad de los contratos se corresponden con tan solo 2 nacionalidades. Así pues, el

39,43% se firman con rumanos y el 11,32% con marroquíes.

- El número de contratos suscritos por trabajadores que provienen de alguno de los países que forman el Espacio Económico Europeo<sup>4</sup> (EEE) han sido 59.927, lo que supone el 48,17% de la contratación extranjera y el 11,80% del total de la contratación de la Comunidad Autónoma.

<b>CONTRATOS REALIZADOS A TRABAJADORES EXTRANJEROS SEGÚN NACIONALIDAD DE ORIGEN Y PROVINCIA DE REGISTRO. 2015.</b>					
	<b>País</b>	<b>Huesca</b>	<b>Teruel</b>	<b>Zaragoza</b>	<b>Aragón</b>
642	Rumanía	10.225	3.611	35.219	49.055
504	Marruecos	2.576	1.884	9.623	14.083
686	Senegal	1.611	72	5.326	7.009
100	Bulgaria	1.865	139	2.312	4.316
218	Ecuador	416	51	3.632	4.099
12	Argelia	666	72	3.234	3.972
586	Pakistán	1.058	144	2.761	3.963
466	Malí	2.940	11	683	3.634
170	Colombia	432	235	2.466	3.133
270	Gambia	1.375	9	1.265	2.649
558	Nicaragua	163	21	2.416	2.600
288	Ghana	243	10	2.015	2.268
616	Polonia	511	314	998	1.823
156	China	98	40	1.657	1.795
620	Portugal	411	96	1.008	1.515
214	Dominicana, República	309	130	1.063	1.502
604	Perú	59	65	1.368	1.492
804	Ucrania	551	132	780	1.463
380	Italia	165	60	862	1.087
192	Cuba	133	98	796	1.027
32	Argentina	214	74	599	887
76	Brasil	108	75	653	836
324	Guinea	446	4	285	735
478	Mauritania	241	0	408	649
862	Venezuela	76	21	498	595
643	Rusia, Federación de	69	16	466	551
340	Honduras	61	13	469	543
566	Nigeria	68	3	406	477
250	Francia	102	18	353	473
68	Bolivia	109	32	274	415
440	Lituania	155	12	228	395
	Resto	1.362	328	3.689	5.379
	<b>Total</b>	<b>28.818</b>	<b>7.790</b>	<b>87.812</b>	<b>124.420</b>

<sup>4</sup> El EEE lo forman los países de la UE 28, más Islandia, Liechtenstein, y Noruega.

## 5.6. Contratos realizados a extranjeros según nacionalidad y género

- Si se analiza la contratación de extranjeros por género, se observa mayor número de rúbricas masculinas que femeninas (64,19% frente a 35,81%). Esta diferencia por género es más acusada en el caso de los foráneos que en el de los nacionales (entre éstos el reparto de contratos ha sido más igualitario con un 53,12% para ellos y el 46,88% para ellas).
- Por países destaca la mayor presencia masculina en el caso de los trabajadores africanos, mientras que de América latina hay más mujeres.

<b>CONTRATOS REALIZADOS A TRABAJADORES EXTRANJEROS SEGÚN NACIONALIDAD Y GÉNERO. ARAGÓN. 2015.</b>				
	<b>País</b>	<b>Hombres</b>	<b>Mujeres</b>	<b>Total</b>
642	Rumanía	27.246	21.809	49.055
504	Marruecos	11.504	2.579	14.083
686	Senegal	6.435	574	7.009
100	Bulgaria	2.493	1.823	4.316
218	Ecuador	2.236	1.863	4.099
12	Argelia	3.711	261	3.972
586	Pakistán	3.902	61	3.963
466	Malí	3.322	312	3.634
170	Colombia	1.493	1.640	3.133
270	Gambia	2.318	331	2.649
558	Nicaragua	569	2.031	2.600
288	Ghana	2.093	175	2.268
616	Polonia	667	1.156	1.823
156	China	1.058	737	1.795
620	Portugal	1.039	476	1.515
214	Dominicana, República	655	847	1.502
604	Perú	693	799	1.492
804	Ucrania	760	703	1.463
380	Italia	669	418	1.087
192	Cuba	517	510	1.027
32	Argentina	437	450	887
76	Brasil	285	551	836
324	Guinea	594	141	735
478	Mauritania	646	3	649
862	Venezuela	290	305	595
643	Rusia, Federación de	122	429	551
340	Honduras	117	426	543
566	Nigeria	323	154	477
250	Francia	210	263	473
68	Bolivia	218	197	415
440	Lituania	160	235	395
	Resto	3.085	2.294	5.379
	<b>Total</b>	<b>79.867</b>	<b>44.553</b>	<b>124.420</b>

### 5.7. Contratos realizados a extranjeros según género y grupo de edad

- Para ambos géneros, en el tramo de edad comprendido entre los 25 y 44 años se localiza el mayor volumen de contratación a extranjeros (65,46% del total). Los jóvenes menores de 25 años representan el 13,74% y los mayores de 45 años el 20,80%.
- Las diferencias por género, siempre a favor de los varones, se han repetido en los tres grupos de edad, localizándose la menor en el colectivo más joven de menores de 25 años (donde ellos acaparan el 61,96% de los contratos), y la mayor entre los de 45 años o más (donde los hombres suscribieron el 67,18%).

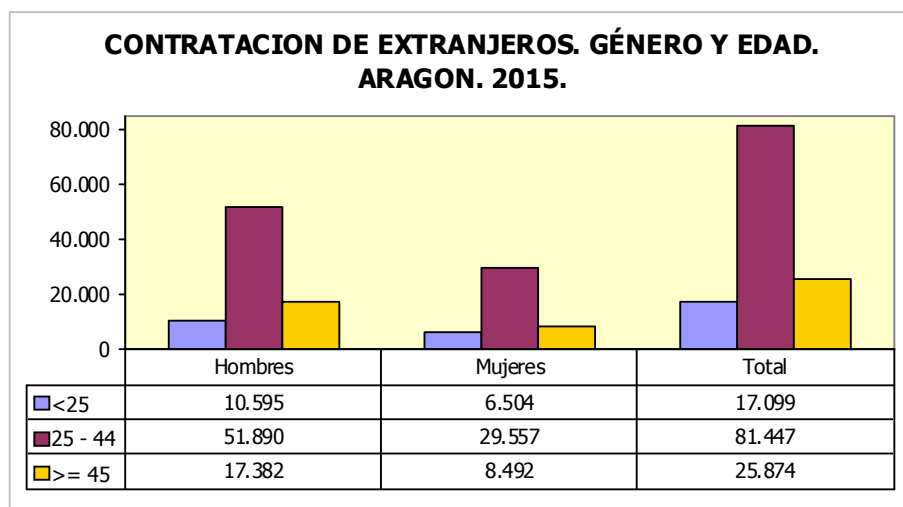

### 5.8. Contratos realizados a extranjeros según actividad económica y provincia

- La dos terceras partes de los contratos firmados por extranjeros se encuadran en 6 actividades económicas: "Agricultura, ganadería, caza y servicios relacionados" (39,94%), "Servicios de comidas y bebidas" (11,01%), "Servicios a edificios y actividades de jardinería" (4,89%), "Comercio al por mayor" (4,76%), "Actividades de los hogares como empleadores de personal doméstico" (3,72%) y "Actividades de construcción especializada" (3,24%).

<b>CONTRATOS REALIZADOS A TRABAJADORES EXTRANJEROS SEGÚN ACTIVIDAD ECONÓMICA. ARAGON. 2015.</b>					
<b>CNAE</b>	<b>Actividad Económica</b>	<b>Huesca</b>	<b>Teruel</b>	<b>Zaragoza</b>	<b>Aragón</b>
01	Agricultura, ganadería, caza y servicios relacionados con las mismas	15.674	1.888	32.132	49.694
02	Silvicultura y explotación forestal	69	336	29	434
03	Pesca y acuicultura	4	0	5	9
05	Extracción de antracita, hulla y lignito	0	28	0	28
07	Extracción de minerales metálicos	0	0	1	1
08	Otras industrias extractivas	2	32	8	42
10	Industria de la alimentación	615	279	2.491	3.385
11	Fabricación de bebidas	21	2	179	202
13	Industria textil	4	2	425	431
14	Confección de prendas de vestir	3	5	86	94
15	Industria del cuero y del calzado	103	2	126	231
16	Industria de la madera y del corcho, excepto muebles; cestería y espartería	50	45	91	186
17	Industria del papel	2	9	105	116
18	Artes gráficas y reproducción de soportes grabados	8	2	28	38
20	Industria química	25	5	404	434
21	Fabricación de productos farmacéuticos	29	0	6	35
22	Fabricación de productos de caucho y plásticos	25	20	981	1.026
23	Fabricación de otros productos minerales no metálicos	31	99	70	200
24	Metalurgia; fabricación de productos de hierro, acero y ferroaleaciones	17	111	138	266
25	Fabricación de productos metálicos, excepto maquinaria y equipo	135	43	811	989
26	Fabricación de productos informáticos, electrónicos y ópticos	8	2	112	122
27	Fabricación de material y equipo eléctrico	3	1	374	378
28	Fabricación de maquinaria y equipo n.c.o.p.	35	6	267	308
29	Fabricación de vehículos de motor, remolques y semirremolques	15	271	900	1.186
30	Fabricación de otro material de transporte	0	0	2	2
31	Fabricación de muebles	3	0	155	158
32	Otras industrias manufactureras	23	1	50	74
33	Reparación e instalación de maquinaria y equipo	35	6	91	132
35	Suministro de energía eléctrica, gas, vapor y aire acondicionado	3	4	4	11
36	Captación, depuración y distribución de agua	4	2	70	76
37	Recogida y tratamiento de aguas residuales	0	3	1	4
38	Recogida, tratamiento y eliminación de residuos; valorización	13	8	265	286
41	Construcción de edificios	941	548	2.013	3.502
42	Ingeniería civil	37	31	157	225
43	Actividades de construcción especializada	383	230	3.422	4.035
45	Venta y reparación de vehículos de motor y motocicletas	61	23	258	342
46	Comercio al por mayor e intermediarios del comercio, excepto de vehículos de motor y motocicletas	1.781	168	3.978	5.927
47	Comercio al por menor, excepto de vehículos de motor y motocicletas	391	194	2.526	3.111
49	Transporte terrestre y por tubería	381	485	2.178	3.044

<b>CONTRATOS REALIZADOS A TRABAJADORES EXTRANJEROS SEGÚN ACTIVIDAD ECONÓMICA. ARAGON. 2015.</b>					
<b>CNAE</b>	<b>Actividad Económica</b>	<b>Huesca</b>	<b>Teruel</b>	<b>Zaragoza</b>	<b>Aragón</b>
50	Transporte marítimo y por vías navegables	0	0	1	1
51	Transporte aéreo	0	0	7	7
52	Almacenamiento y actividades anexas al transporte	48	6	1.971	2.025
53	Actividades postales y de correos	14	5	81	100
55	Servicios de alojamiento	1.874	500	1.223	3.597
56	Servicios de comidas y bebidas	3.043	1.224	9.429	13.696
58	Edición	0	0	245	245
59	Actividades cinematográficas, de vídeo y de programas de televisión, grabación de sonido y edición musical	2	0	310	312
60	Actividades de programación y emisión de radio y televisión	0	1	8	9
61	Telecomunicaciones	7	5	126	138
62	Programación, consultoría y otras actividades relacionadas con la informática	6	0	34	40
63	Servicios de información	10	2	72	84
64	Servicios financieros, excepto seguros y fondos de pensiones	1	1	7	9
65	Seguros, reaseguros y fondos de pensiones, excepto Seguridad Social obligatoria	0	0	5	5
66	Actividades auxiliares a los servicios financieros y a los seguros	4	3	10	17
68	Actividades inmobiliarias	3	0	67	70
69	Actividades jurídicas y de contabilidad	10	5	43	58
70	Actividades de las sedes centrales; actividades de consultoría de gestión empresarial	1	0	28	29
71	Servicios técnicos de arquitectura e ingeniería; ensayos y análisis técnicos	13	2	254	269
72	Investigación y desarrollo	1	6	34	41
73	Publicidad y estudios de mercado	30	16	330	376
74	Otras actividades profesionales, científicas y técnicas	38	2	314	354
75	Actividades veterinarias	1	0	17	18
77	Actividades de alquiler	9	12	90	111
78	Actividades relacionadas con el empleo	576	23	1.253	1.852
79	Actividades de agencias de viajes, operadores turísticos, servicios de reservas y actividades relacionadas con los mismos	22	5	113	140
80	Actividades de seguridad e investigación	9	25	133	167
81	Servicios a edificios y actividades de jardinería	561	252	5.275	6.088
82	Actividades administrativas de oficina y otras actividades auxiliares a las empresas	51	21	1.070	1.142
84	Administración Pública y defensa; Seguridad Social obligatoria	57	156	211	424
85	Educación	195	20	982	1.197
86	Actividades sanitarias	53	25	283	361
87	Asistencia en establecimientos residenciales	121	51	1.610	1.782
88	Actividades de servicios sociales sin alojamiento	78	52	386	516
90	Actividades de creación, artísticas y espectáculos	54	42	599	695
91	Actividades de bibliotecas, archivos, museos y otras actividades culturales	1	33	3	37
92	Actividades de juegos de azar y apuestas	11	8	112	131
93	Actividades deportivas, recreativas y de entretenimiento	283	29	519	831



**CONTRATOS REALIZADOS A TRABAJADORES EXTRANJEROS SEGÚN ACTIVIDAD ECONÓMICA. ARAGÓN. 2015.**

CNAE	Actividad Económica	Huesca	Teruel	Zaragoza	Aragón
94	Actividades asociativas	28	20	124	172
95	Reparación de ordenadores, efectos personales y artículos de uso doméstico	2	0	165	167
96	Otros servicios personales	56	50	1.602	1.708
97	Actividades de los hogares como empleadores de personal doméstico	611	297	3.726	4.634
99	Actividades de organizaciones y organismos extraterritoriales	0	0	1	1
	<b>Total</b>	<b>28.818</b>	<b>7.790</b>	<b>87.812</b>	<b>124.420</b>

- En cuanto a las variaciones producidas entre 2014 y 2015, el mayor incremento de contratos en número se ha producido en "Servicios de comidas y bebidas" (1.524 más que el año anterior), "Agricultura, ganadería, caza y servicios relacionados" (+1.445), "Almacenamiento y actividades anexas al transporte" (+1.066) y "Comercio al por mayor" (+822).
- Los descensos más importantes se encuentran en "Otros servicios personales" (-822), "Actividades relacionadas con el empleo" (-464), "Fabricación de muebles" (-195) y "Confección de prendas de vestir" (-57).

**VARIACIÓN DE LOS CONTRATOS A EXTRANJEROS POR ACTIVIDAD ECONÓMICA Y PROVINCIA. ARAGÓN. 2014-2015.**

CNAE - Actividad		Huesca		Teruel		Zaragoza		Aragón	
		N	%	N	%	N	%	N	%
1	Agricultura, ganadería, caza y servicios relacionados con las mismas	1.562	11,07%	-24	-1,26%	-93	-0,29%	1.445	2,99%
2	Silvicultura y explotación forestal	37	115,63%	88	35,48%	15	107,14%	140	47,62%
3	Pesca y acuicultura	1	33,33%	-1	-100,00%	-2	-28,57%	-2	-18,18%
5	Extracción de antracita, hulla y lignito	0	-	-22	-44,00%	-2	-100,00%	-24	-46,15%
7	Extracción de minerales metálicos	0	-	0	-	1	-	1	-
8	Otras industrias extractivas	-8	-80,00%	10	45,45%	-1	-11,11%	1	2,44%
10	Industria de la alimentación	-12	-1,91%	93	50,00%	390	18,56%	471	16,16%
11	Fabricación de bebidas	-3	-12,50%	0	0,00%	20	12,58%	17	9,19%
13	Industria textil	0	0,00%	-2	-50,00%	-8	-1,85%	-10	-2,27%
14	Confección de prendas de vestir	-7	-70,00%	0	0,00%	-50	-36,76%	-57	-37,75%
15	Industria del cuero y del calzado	28	37,33%	-9	-81,82%	15	13,51%	34	17,26%
16	Industria de la madera y del corcho, excepto muebles; cestería y espartería	-7	-12,28%	8	21,62%	-11	-10,78%	-10	-5,10%

**VARIACIÓN DE LOS CONTRATOS A EXTRANJEROS POR ACTIVIDAD ECONÓMICA Y PROVINCIA. ARAGÓN. 2014-2015.**

CNAE - Actividad	Huesca		Teruel		Zaragoza		Aragón	
	N	%	N	%	N	%	N	%
17 Industria del papel	0	0,00%	2	28,57%	-3	-2,78%	-1	-0,85%
18 Artes gráficas y reproducción de soportes grabados	5	166,67%	2	-	5	21,74%	12	46,15%
20 Industria química	7	38,89%	2	66,67%	195	93,30%	204	88,70%
21 Fabricación de productos farmacéuticos	9	45,00%	0	-	0	0,00%	9	34,62%
22 Fabricación de productos de caucho y plásticos	-5	-16,67%	6	42,86%	115	13,28%	116	12,75%
23 Fabricación de otros productos minerales no metálicos	-6	-16,22%	45	83,33%	28	66,67%	67	50,38%
24 Metalurgia; fabricación de productos de hierro, acero y ferroaleaciones	4	30,77%	-3	-2,63%	56	68,29%	57	27,27%
25 Fabricación de productos metálicos, excepto maquinaria y equipo	52	62,65%	-17	-28,33%	186	29,76%	221	28,78%
26 Fabricación de productos informáticos, electrónicos y ópticos	6	300,00%	2	-	73	187,18%	81	197,56%
27 Fabricación de material y equipo eléctrico	2	200,00%	1	-	210	128,05%	213	129,09%
28 Fabricación de maquinaria y equipo n.c.o.p.	5	16,67%	0	0,00%	70	35,53%	75	32,19%
29 Fabricación de vehículos de motor, remolques y semirremolques	2	15,38%	44	19,38%	286	46,58%	332	38,88%
30 Fabricación de otro material de transporte	-5	-100,00%	0	-	-2	-50,00%	-7	-77,78%
31 Fabricación de muebles	2	200,00%	0	-	-197	-55,97%	-195	-55,24%
32 Otras industrias manufactureras	-2	-8,00%	-1	-50,00%	25	100,00%	22	42,31%
33 Reparación e instalación de maquinaria y equipo	8	29,63%	-4	-40,00%	14	18,18%	18	15,79%
35 Suministro de energía eléctrica, gas, vapor y aire acondicionado	-1	-25,00%	4	-	3	300,00%	6	120,00%
36 Captación, depuración y distribución de agua	-1	-20,00%	0	0,00%	-7	-9,09%	-8	-9,52%
37 Recogida y tratamiento de aguas residuales	0	-	3	-	0	0,00%	3	300,00%
38 Recogida, tratamiento y eliminación de residuos; valorización	-4	-23,53%	4	100,00%	92	53,18%	92	47,42%
41 Construcción de edificios	110	13,24%	-26	-4,53%	399	24,72%	483	16,00%
42 Ingeniería civil	-7	-15,91%	3	10,71%	49	45,37%	45	25,00%
43 Actividades de construcción especializada	39	11,34%	48	26,37%	519	17,88%	606	17,67%

**VARIACIÓN DE LOS CONTRATOS A EXTRANJEROS POR ACTIVIDAD ECONÓMICA Y PROVINCIA. ARAGÓN. 2014-2015.**

CNAE - Actividad		Huesca		Teruel		Zaragoza		Aragón	
		N	%	N	%	N	%	N	%
45	Venta y reparación de vehículos de motor y motocicletas	3	5,17%	1	4,55%	50	24,04%	54	18,75%
46	Comercio al por mayor e intermediarios del comercio, excepto de vehículos de motor y motocicletas	199	12,58%	-16	-8,70%	639	19,14%	822	16,10%
47	Comercio al por menor, excepto de vehículos de motor y motocicletas	-23	-5,56%	53	37,59%	-14	-0,55%	16	0,52%
49	Transporte terrestre y por tubería	52	15,81%	96	24,68%	157	7,77%	305	11,14%
50	Transporte marítimo y por vías navegables	0	-	0	-	1	-	1	-
51	Transporte aéreo	0	-	0	-	2	40,00%	2	40,00%
52	Almacenamiento y actividades anexas al transporte	24	100,00%	4	200,00%	1.038	111,25%	1.066	111,16%
53	Actividades postales y de correos	9	180,00%	0	0,00%	7	9,46%	16	19,05%
55	Servicios de alojamiento	265	16,47%	126	33,69%	-370	-23,23%	21	0,59%
56	Servicios de comidas y bebidas	331	12,21%	146	13,54%	1.047	12,49%	1.524	12,52%
58	Edición	-1	-100,00%	0	-	78	46,71%	77	45,83%
59	Actividades cinematográficas, de vídeo y de programas de televisión, grabación de sonido y edición musical	0	0,00%	0	-	284	1092,31%	284	1014,29%
60	Actividades de programación y emisión de radio y televisión	0	-	0	0,00%	-1	-11,11%	-1	-10,00%
61	Telecomunicaciones	6	600,00%	1	25,00%	-18	-12,50%	-11	-7,38%
62	Programación, consultoría y otras actividades relacionadas con la informática	3	100,00%	-1	-100,00%	12	54,55%	14	53,85%
63	Servicios de información	8	400,00%	2	-	11	18,03%	21	33,33%
64	Servicios financieros, excepto seguros y fondos de pensiones	0	0,00%	1	-	6	600,00%	7	350,00%
65	Seguros, reaseguros y fondos de pensiones, excepto Seguridad Social obligatoria	0	-	0	-	0	0,00%	0	0,00%
66	Actividades auxiliares a los servicios financieros y a los seguros	0	0,00%	-1	-25,00%	6	150,00%	5	41,67%
68	Actividades inmobiliarias	-11	-78,57%	-1	-100,00%	9	15,52%	-3	-4,11%
69	Actividades jurídicas y de contabilidad	3	42,86%	3	150,00%	-1	-2,27%	5	9,43%

**VARIACIÓN DE LOS CONTRATOS A EXTRANJEROS POR ACTIVIDAD ECONÓMICA Y PROVINCIA. ARAGÓN. 2014-2015.**

CNAE - Actividad		Huesca		Teruel		Zaragoza		Aragón	
		N	%	N	%	N	%	N	%
70	Actividades de las sedes centrales; actividades de consultoría de gestión empresarial	1	-	-1	-100,00%	13	86,67%	13	81,25%
71	Servicios técnicos de arquitectura e ingeniería; ensayos y análisis técnicos	9	225,00%	2	-	61	31,61%	72	36,55%
72	Investigación y desarrollo	-3	-75,00%	4	200,00%	10	41,67%	11	36,67%
73	Publicidad y estudios de mercado	2	7,14%	11	220,00%	53	19,13%	66	21,29%
74	Otras actividades profesionales, científicas y técnicas	-14	-26,92%	0	0,00%	62	24,60%	48	15,69%
75	Actividades veterinarias	0	0,00%	-1	-100,00%	14	466,67%	13	260,00%
77	Actividades de alquiler	-2	-18,18%	7	140,00%	13	16,88%	18	19,35%
78	Actividades relacionadas con el empleo	-55	-8,72%	0	0,00%	-409	-24,61%	-464	-20,03%
79	Actividades de agencias de viajes, operadores turísticos, servicios de reservas y actividades relacionadas con los mismos	-1	-4,35%	0	0,00%	11	10,78%	10	7,69%
80	Actividades de seguridad e investigación	6	200,00%	-10	-28,57%	36	37,11%	32	23,70%
81	Servicios a edificios y actividades de jardinería	16	2,94%	27	12,00%	529	11,15%	572	10,37%
82	Actividades administrativas de oficina y otras actividades auxiliares a las empresas	-17	-25,00%	9	75,00%	350	48,61%	342	42,75%
84	Administración Pública y defensa; Seguridad Social obligatoria	-17	-22,97%	-16	-9,30%	15	7,65%	-18	-4,07%
85	Educación	32	19,63%	-2	-9,09%	54	5,82%	84	7,55%
86	Actividades sanitarias	17	47,22%	11	78,57%	89	45,88%	117	47,95%
87	Asistencia en establecimientos residenciales	20	19,80%	-4	-7,27%	310	23,85%	326	22,39%
88	Actividades de servicios sociales sin alojamiento	7	9,86%	32	160,00%	61	18,77%	100	24,04%
90	Actividades de creación, artísticas y espectáculos	-39	-41,94%	20	90,91%	275	84,88%	256	58,31%
91	Actividades de bibliotecas, archivos, museos y otras actividades culturales	-4	-80,00%	18	120,00%	-2	-40,00%	12	48,00%
92	Actividades de juegos de azar y apuestas	-12	-52,17%	5	166,67%	12	12,00%	5	3,97%

**VARIACIÓN DE LOS CONTRATOS A EXTRANJEROS POR ACTIVIDAD ECONÓMICA Y PROVINCIA. ARAGÓN. 2014-2015.**

CNAE - Actividad	Huesca		Teruel		Zaragoza		Aragón	
	N	%	N	%	N	%	N	%
93 Actividades deportivas, recreativas y de entretenimiento	44	18,41%	-32	-52,46%	83	19,04%	95	12,91%
94 Actividades asociativas	4	16,67%	8	66,67%	13	11,71%	25	17,01%
95 Reparación de ordenadores, efectos personales y artículos de uso doméstico	-2	-50,00%	-1	-100,00%	17	11,49%	14	9,15%
96 Otros servicios personales	6	12,00%	32	177,78%	-860	-34,93%	-822	-32,49%
97 Actividades de los hogares como empleadores de personal doméstico	-17	-2,71%	51	20,73%	-67	-1,77%	-33	-0,71%
99 Actividades de organizaciones y organismos extraterritoriales	0	-	0	-	1	-	1	-
<b>Total</b>	<b>2.660</b>	<b>10,17%</b>	<b>840</b>	<b>12,09%</b>	<b>6.077</b>	<b>7,44%</b>	<b>9.577</b>	<b>8,34%</b>

- En 2015 los extranjeros han firmado 9.610 contratos indefinidos, 540 más que el año anterior (+5,95%). El 7,72% de la contratación a inmigrantes corresponde con esta tipología.
- El reparto de contratos indefinidos a extranjeros ha quedado concentrado en Servicios, que acapara el 73,02% de los mismos. Un 12,55% se ha suscrito en Agricultura, el 7,37% en Industria y el resto en Construcción.
- Así pues, la mayor tasa de temporalidad es la de Agricultura, puesto que el 97,59% de los contratos suscritos por los extranjeros en esta actividad son temporales, seguida por Industria con un 93,22% y Construcción con el 91,25%. La menor temporalidad se ha dado en Servicios con el 87,49%.
- El 51,39% de los contratos indefinidos firmados por extranjeros en 2015 han sido suscritos por hombres. En todos los sectores ellos son mucho más relevantes que ellas, con la excepción de Servicios, en el que las mujeres han acaparado más rúbricas indefinidas (61,09%).

**CONTRATOS INDEFINIDOS REALIZADOS A EXTRANJEROS. ARAGÓN. 2015.**

Sector Económico	Hombres	Mujeres	Total
Agricultura	1.013	193	<b>1.206</b>
Industria	538	170	<b>708</b>
Construcción	658	21	<b>679</b>
Servicios	2.730	4.287	<b>7.017</b>
<b>Total</b>	<b>4.939</b>	<b>4.671</b>	<b>9.610</b>

## 5.9. Contratos realizados a extranjeros según ocupación

- Las  $\frac{3}{4}$  partes de los contratos suscritos por extranjeros (76,16%) lo fue en alguna de las 12 ocupaciones más contratadas.
- Más de la mitad (54,37%) de los contratos registrados por trabajadores foráneos han sido firmados en una de las cuatro ocupaciones más contratadas: "Peones agrícolas", "Peones de las industrias manufactureras", "Camareros asalariados" y "Personal de limpieza de oficinas, hoteles y otros establecimientos similares". La primera de ellas representa 3 de cada 10 contratos firmados por extranjeros (29,49%).

<b>OCUPACIONES MÁS CONTRATADAS DE EXTRANJEROS (100 Y MÁS CONTRATOS). ARAGÓN. 2015.</b>				
<b>Código</b>	<b>Ocupaciones</b>	<b>Hombres</b>	<b>Mujeres</b>	<b>Total</b>
9511	Peones agrícolas (excepto en huertas, invernaderos, viveros y jardines)	28.608	8.079	36.687
9700	Peones de las industrias manufactureras	7.019	4.749	11.768
5120	Camareros asalariados	4.104	5.836	9.940
9210	Personal de limpieza de oficinas, hoteles y otros establecimientos similares	2.825	6.426	9.251
9512	Peones agrícolas en huertas, invernaderos, viveros y jardines	6.252	1.293	7.545
9100	Empleados domésticos	272	4.240	4.512
9530	Peones agropecuarios	2.545	800	3.345
9310	Ayudantes de cocina	756	1.812	2.568
9602	Peones de la construcción de edificios	2.362	81	2.443
5220	Vendedores en tiendas y almacenes	876	1.426	2.302
7121	Albañiles	2.250	27	2.277
8432	Conductores asalariados de camiones	2.077	49	2.126
9811	Peones del transporte de mercancías y descargadores	1.846	208	2.054
5110	Cocineros asalariados	565	781	1.346
6110	Trabajadores cualificados en actividades agrícolas (excepto en huertas, invernaderos, viveros y jardines)	1.112	148	1.260
9520	Peones ganaderos	1.060	120	1.180
9229	Otro personal de limpieza	448	482	930
5611	Auxiliares de enfermería hospitalaria	32	654	686
4301	Grabadores de datos	257	422	679
7510	Electricistas de la construcción y afines	653	4	657
8412	Conductores asalariados de automóviles, taxis y furgonetas	591	41	632
5629	Trabajadores de los cuidados a las personas en servicios de salud no clasificados bajo otros epígrafes	19	574	593
8321	Operadores de maquinaria agrícola móvil	509	32	541
6120	Trabajadores cualificados en huertas, invernaderos, viveros y jardines	323	191	514
9490	Otras ocupaciones elementales	429	76	505
7314	Montadores de estructuras metálicas	490	11	501
2322	Profesores de enseñanza no reglada de idiomas	223	251	474
5710	Trabajadores de los cuidados personales a domicilio	18	439	457
7701	Matarifes y trabajadores de las industrias cárnicas	393	38	431
7323	Ajustadores y operadores de máquinas-herramienta	387	33	420

<b>OCUPACIONES MÁS CONTRATADAS DE EXTRANJEROS (100 Y MÁS CONTRATOS). ARAGÓN. 2015.</b>				
<b>Código</b>	<b>Ocupaciones</b>	<b>Hombres</b>	<b>Mujeres</b>	<b>Total</b>
9820	Reponedores	314	103	417
2932	Compositores, músicos y cantantes	367	35	402
8159	Operadores de máquinas para fabricar productos textiles no clasificados bajo otros epígrafes	81	301	382
6202	Trabajadores cualificados en actividades ganaderas de ovino y caprino	329	9	338
8160	Operadores de máquinas para elaborar productos alimenticios, bebidas y tabaco	147	180	327
6410	Trabajadores cualificados en actividades forestales y del medio natural	322	3	325
7705	Trabajadores conserveros de frutas y hortalizas y trabajadores de la elaboración de bebidas no alcohólicas	86	231	317
7199	Otros trabajadores de las obras estructurales de construcción no clasificados bajo otros epígrafes	312	1	313
8193	Operadores de máquinas de embalaje, embotellamiento y etiquetado	59	251	310
8333	Operadores de carretillas elevadoras	264	32	296
9601	Peones de obras públicas	288	7	295
4309	Empleados administrativos sin tareas de atención al público no clasificados bajo otros epígrafes	87	201	288
7899	Oficiales, operarios y artesanos de otros oficios no clasificados bajo otros epígrafes	252	21	273
7312	Soldadores y oxicrotadores	250	6	256
8209	Montadores y ensambladores no clasificados en otros epígrafes	240	15	255
9432	Mozos de equipaje y afines	210	36	246
3715	Animadores comunitarios	143	102	245
5811	Peluqueros	119	125	244
9442	Clasificadores de desechos, operarios de punto limpio y recogedores de chatarra	199	45	244
7191	Mantenedores de edificios	228	10	238
4500	Empleados administrativos con tareas de atención al público no clasificados bajo otros epígrafes	69	168	237
3724	Monitores de actividades recreativas y de entretenimiento	85	144	229
7240	Soladores, colocadores de parquet y afines	226	0	226
5942	Auxiliares de vigilante de seguridad y similares no habilitados para ir armados	196	17	213
5492	Promotores de venta	21	181	202
6300	Trabajadores cualificados en actividades agropecuarias mixtas	167	12	179
7709	Catadores y clasificadores de alimentos y bebidas	20	157	177
7111	Encofradores y operarios de puesta en obra de hormigón	171	5	176
8121	Operadores en instalaciones para la obtención y transformación de metales	104	72	176
5833	Conserjes de edificios	107	63	170
5941	Vigilantes de seguridad y similares habilitados para ir armados	104	58	162
7401	Mecánicos y ajustadores de vehículos de motor	155	2	157
3151	Jefes y oficiales de máquinas	155	0	155
5824	Azafatos de tierra	11	143	154
5500	Cajeros y taquilleros (excepto bancos)	39	110	149
5721	Cuidadores de niños en guarderías y centros educativos	10	139	149
3510	Agentes y representantes comerciales	72	76	148

<b>OCUPACIONES MÁS CONTRATADAS DE EXTRANJEROS (100 Y MÁS CONTRATOS). ARAGÓN. 2015.</b>				
<b>Código</b>	<b>Ocupaciones</b>	<b>Hombres</b>	<b>Mujeres</b>	<b>Total</b>
4423	Telefonistas	38	109	147
9221	Limpiadores en seco a mano y afines	28	117	145
7703	Panaderos, pasteleros y confiteros	99	40	139
7231	Pintores y empapeladores	138	0	138
7132	Instaladores de cerramientos metálicos y carpinteros metálicos (excepto montadores de estructuras metálicas)	127	1	128
7221	Fontaneros	123	0	123
9420	Repartidores de publicidad, limpiabotas y otros trabajadores de oficios callejeros	111	11	122
5612	Auxiliares de enfermería de atención primaria	6	114	120
2936	Locutores de radio, televisión y otros presentadores	109	6	115
4424	Teleoperadores	53	61	114
3723	Instructores de actividades deportivas	58	55	113
5899	Trabajadores de servicios personales no clasificados bajo otros epígrafes	55	56	111
2329	Profesores y profesionales de la enseñanza no clasificados bajo otros epígrafes	44	64	108
9543	Peones forestales y de la caza	92	10	102
5825	Guías de turismo	4	97	101





## 6. EMPLEO Y DISCAPACIDAD

## 6.1. Evolución del paro registrado

- A fecha 31 de diciembre de 2015 en las Oficinas de Empleo del INAEM había registrados 2.928 desempleados con alguna discapacidad. Su peso sobre el total de parados es del 3,28%, algo superior al de 2014 (entonces fue del 2,98%).
- La cifra de parados ha disminuido en 98 personas en este colectivo (-3,24%), mientras que con carácter general el paro en Aragón ha disminuido un 12,10%.
- La distribución por las distintas provincias de Aragón sigue el mismo patrón que en el paro total: Zaragoza concentra a 8 de cada 10 discapacitados desempleados (79,51%), Huesca el 14,41% y Teruel el 6,08%. Estas proporciones son similares a las poblacionales.

PARO REGISTRADO. DISCAPACITADOS.			
	Diciembre 2015	Variación año anterior	
		Total	%
<b>Huesca</b>	422	26	6,57%
<b>Teruel</b>	178	-7	-3,78%
<b>Zaragoza</b>	2328	-117	-4,79%
<b>Aragón</b>	<b>2.928</b>	<b>-98</b>	<b>-3,24%</b>

- La evolución mes a mes muestra incrementos en el primer trimestre del año, así como una tendencia descendente desde octubre.

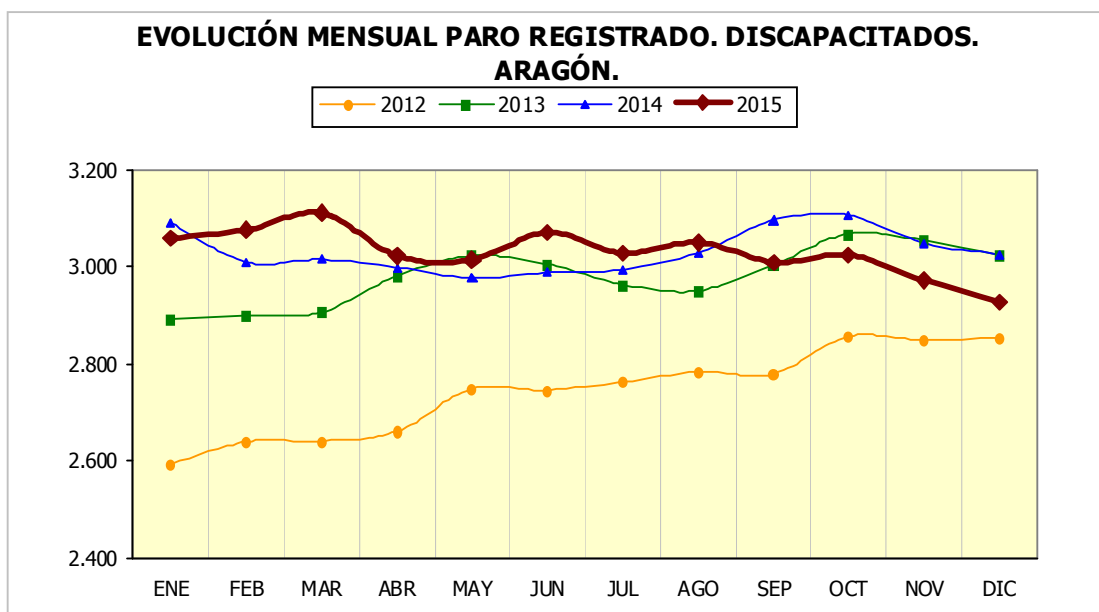

## 6.2. Paro registrado según género y edad

- El género es una variable que no establece diferencias entre los desempleados con discapacidad ya que el 50,75% son hombres frente al 49,25% de mujeres. Teruel es la provincia donde más desigualdad se observa en los porcentajes, al representar ellos un 52,81% y ellas un 47,19%.

<b>PARO REGISTRADO POR GÉNERO Y PROVINCIA. DISCAPACITADOS. 2015.</b>				
	<b>Huesca</b>	<b>Teruel</b>	<b>Zaragoza</b>	<b>Aragón</b>
<b>Hombres</b>	212	94	1.180	<b>1.486</b>
<b>Mujeres</b>	210	84	1.148	<b>1.442</b>
<b>Total</b>	<b>422</b>	<b>178</b>	<b>2.328</b>	<b>2.928</b>

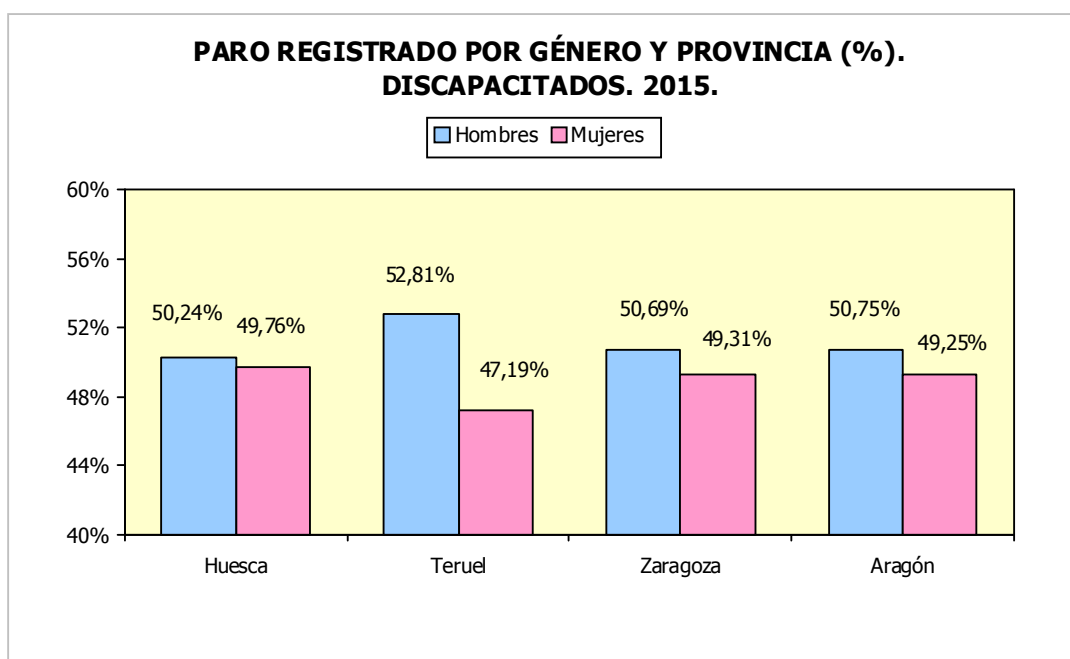

- En cuanto a la edad, el grupo más numeroso entre las mujeres es el de 55 a 59 años (250 desempleadas), que representan el 17,34% del total femenino, y el 8,54% del paro general de discapacitados. En el caso de los varones, es el grupo de 45 a 49 años el que cuenta con más parados (223; 15,01% del paro masculino; 7,62% del paro de discapacitados).
- Hasta los 50 años hay más hombres desempleados, pero a partir de esa edad, el paro afecta en mayor medida a las mujeres.
- Los menores de 20 años representan al grupo con menos inscritos (29 personas; 0,99%).

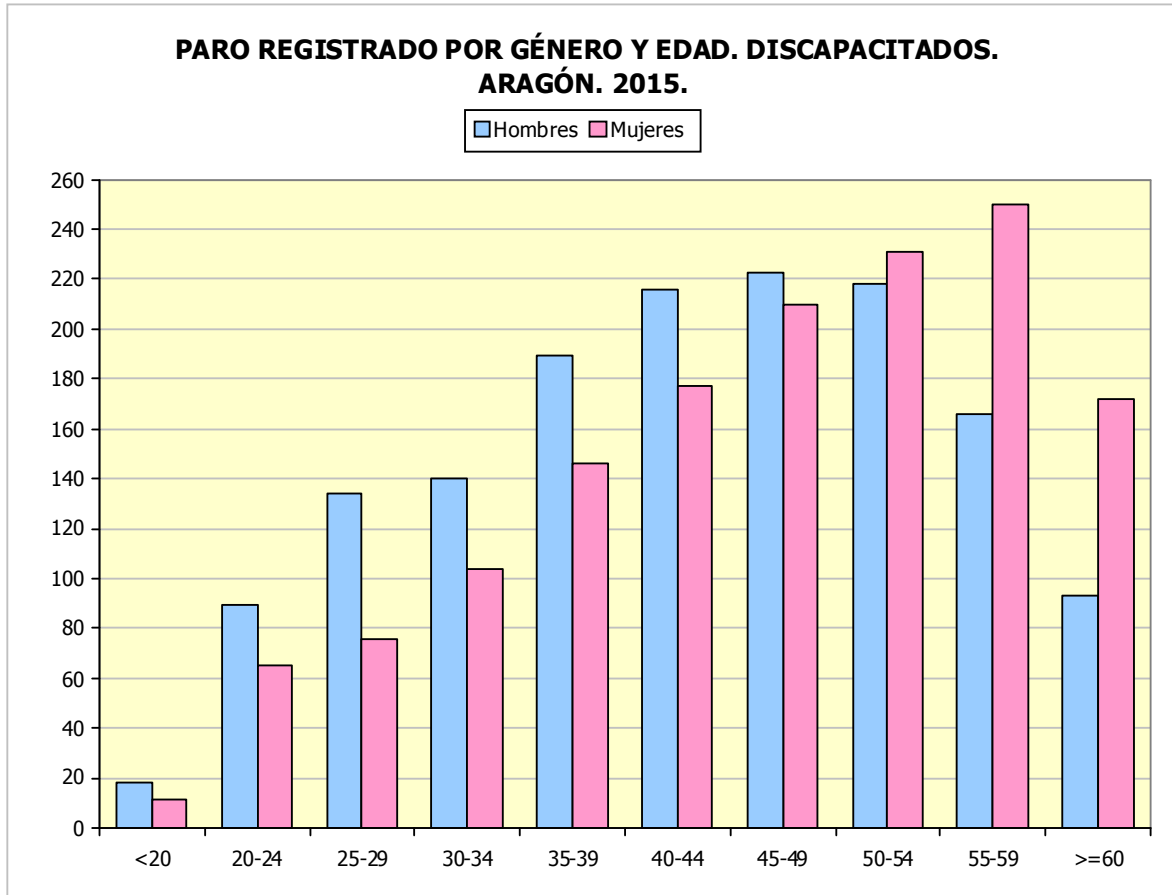

**PARO REGISTRADO POR GÉNERO Y EDAD. DISCAPACITADOS. ARAGÓN Y PROVINCIAS. 2015.**

Edad	Huesca		Teruel		Zaragoza		Aragón	
	H	M	H	M	H	M	H	M
<20	1	3	2	1	15	7	18	11
20-24	10	4	10	7	69	54	89	65
25-29	24	11	16	10	94	55	134	76
30-34	15	16	10	12	115	76	140	104
35-39	31	29	12	9	146	108	189	146
40-44	31	24	12	8	173	145	216	177
45-49	29	32	12	15	182	163	223	210
50-54	30	34	8	12	180	185	218	231
55-59	26	30	7	7	133	213	166	250
>=60	15	27	5	3	73	142	93	172
<b>Total</b>	<b>212</b>	<b>210</b>	<b>94</b>	<b>84</b>	<b>1.180</b>	<b>1.148</b>	<b>1.486</b>	<b>1.442</b>

### 6.3. Paro registrado según nivel académico

- Los estudios que poseen los desempleados que presentan alguna discapacidad se corresponden con Primera Etapa de Educación Secundaria en 6 de cada 10 casos (61,34%), un 13,97% tienen Educación Primaria o inferior, el 8,16% poseen Formación Profesional de grado medio, el 7,41% Bachillerato, el 4,41% Formación Profesional Superior y el 4,71% son Universitarios.
- La distribución por género y nivel académico no muestra grandes diferencias, siendo lo más destacable el hecho de que en Universitarios ellas son mayoría (64,49%).

<b>PARO REGISTRADO POR NIVEL ACADÉMICO, PROVINCIA Y GÉNERO. 2015.</b>								
Nivel Académico	Huesca		Teruel		Zaragoza		Aragón	
	H	M	H	M	H	M	H	M
<b>Educación Primaria o inferior</b>	46	41	14	16	156	136	216	193
<b>Primera Etapa de Educ.Secundaria</b>	132	119	54	46	735	710	921	875
<b>Segunda Etapa de Educ.Secundaria:</b>								
- <b>Bachillerato</b>	16	18	5	7	95	76	116	101
- <b>Enseñanza media de formación profesional</b>	7	15	11	9	92	105	110	129
<b>Enseñanza Superior:</b>								
- <b>De formación profesional</b>	7	5	5	3	62	47	74	55
- <b>Universitaria</b>	4	12	5	3	40	74	49	89
<b>Total</b>	<b>212</b>	<b>210</b>	<b>94</b>	<b>84</b>	<b>1.180</b>	<b>1.148</b>	<b>1.486</b>	<b>1.442</b>

### 6.4. Paro registrado según tipo de discapacidad

- De cada 10 desempleados con discapacidad, 4 se corresponden con una causa física, 3 con una psíquica, 1 con sensorial, y 2 serían por diversas índoles.

<b>PARO REGISTRADO. ARAGÓN. 2015.</b>		
Tipo de discapacidad	T	%
<b>Física</b>	1.164	39,75%
<b>Psíquica</b>	821	28,04%
<b>Sensorial</b>	417	14,24%
<b>Otras</b>	526	17,96%
<b>Total</b>	<b>2.928</b>	<b>100%</b>

- Si se diferencia por género y tipo de discapacidad, en todos los casos excepto en psíquica hay mayor número de mujeres.

<b>PARO REGISTRADO POR TIPO DE DISCAPACIDAD Y GÉNERO.2015.</b>				
Tipo de discapacidad	Hombres		Mujeres	
	T	%	T	%
<b>Física</b>	543	46,65%	621	53,35%
<b>Psíquica</b>	480	58,47%	341	41,53%
<b>Sensorial</b>	208	49,88%	209	50,12%
<b>Otras</b>	255	48,48%	271	51,52%
<b>Total</b>	<b>1.486</b>	<b>50,75%</b>	<b>1.442</b>	<b>49,25%</b>

- Respecto al tipo de discapacidad y la edad, destaca la proporción de jóvenes con discapacidad psíquica (48,09%), muy superior que en el resto de intervalos.

<b>PARO REGISTRADO POR TIPO DE DISCAPACIDAD Y EDAD.2015.</b>				
	<b>&lt; 25 años</b>	<b>25 - 44 años</b>	<b>&gt;= 45 años</b>	<b>Total</b>
<b>Física</b>	27	382	755	1.164
<b>Psíquica</b>	88	474	259	821
<b>Sensorial</b>	27	135	255	417
<b>Otras</b>	41	191	294	526
<b>Total</b>	<b>183</b>	<b>1.182</b>	<b>1.563</b>	<b>2.928</b>

## 6.5. Tiempo de búsqueda de empleo

- La duración media de la demanda en desempleo de las personas que presentan alguna discapacidad, inscritas como paradas en diciembre de 2015, ha sido de 955 días, 80 más que en 2014, y muy por encima del dato general de Aragón (que recordamos es de 555 días).
- En líneas generales, un aumento de edad supone necesitar más tiempo para encontrar empleo.
- Las mujeres, de media, tardan 112 días más en colocarse que los hombres. Solamente para el tramo de edad de menores de 20 años ellas permanecen menos tiempo en desempleo.
- Por tipo de discapacidad, los desempleados con una sensorial son los que menos tiempo necesitan para incorporarse al mercado de trabajo (827 días).
- Más de la mitad de los parados que presentan alguna discapacidad son de larga duración (59,05%), siendo los de 45 años o más los que en mayor medida sufren esta circunstancia.

<b>DURACIÓN MEDIA DE LA DEMANDA EN DESEMPLEO. DISCAPACITADOS. EDAD Y GÉNERO. ARAGÓN. 2015. (DÍAS).</b>			
<b>Edad</b>	<b>Hombres</b>	<b>Mujeres</b>	<b>Total</b>
<b>&lt;20</b>	196	142	176
<b>20-24</b>	320	341	329
<b>25-29</b>	584	710	630
<b>30-34</b>	809	742	780
<b>35-39</b>	701	778	735
<b>40-44</b>	929	959	943
<b>45-49</b>	897	903	900
<b>50-54</b>	1.132	891	1.008
<b>55-59</b>	1.232	1.384	1.323
<b>&gt;=60</b>	1.385	1.629	1.543
<b>Total</b>	<b>900</b>	<b>1.012</b>	<b>955</b>

<b>DURACIÓN MEDIA DE LA DEMANDA EN DESEMPLEO POR TIPO DE DISCAPACIDAD Y GÉNERO. 2015. (DÍAS).</b>			
<b>Tipo de discapacidad</b>	<b>Hombres</b>	<b>Mujeres</b>	<b>Total</b>
<b>Física</b>	967	1.104	<b>1.040</b>
<b>Psíquica</b>	911	1.072	<b>978</b>
<b>Sensorial</b>	879	775	<b>827</b>
<b>Otras</b>	753	910	<b>834</b>
<b>Total</b>	<b>900</b>	<b>1.012</b>	<b>955</b>

<b>PARADOS DISCAPACITADOS DE LARGA DURACIÓN* POR GRUPO DE EDAD. 2015.</b>			
<b>Edad</b>	<b>N</b>	<b>% sobre Total</b>	<b>% sobre total de cada intervalo edad</b>
<b>&lt;25 años</b>	49	2,83%	26,78%
<b>25-44 años</b>	641	37,07%	54,23%
<b>&gt;=45 años</b>	1039	60,09%	66,47%
<b>Total</b>	<b>1.729</b>	<b>100%</b>	<b>59,05%</b>

*\* Más de 12 meses.*

## 6.6. Paro registrado según el sector económico de la última empresa en la que los trabajadores han prestado sus servicios.

- Las 2/3 partes de los discapacitados en desempleo han tenido su último empleo en empresas del sector Servicios (65,61%), el 12,26% en Industria, el 7,65% en Construcción y el 4,30% en Agricultura. Aquellos sin experiencia laboral previa son el 10,18%.

<b>PARO REGISTRADO. DISCAPACITADOS. SECTOR ECONÓMICO DE LA ÚLTIMA EMPRESA EN QUE LOS TRABAJADORES HAN PRESTADO SUS SERVICIOS. ARAGÓN. 2015.</b>					
	<b>Física</b>	<b>Psíquica</b>	<b>Sensorial</b>	<b>Otras</b>	<b>Total</b>
<b>Agricultura</b>	53	36	13	24	<b>126</b>
<b>Industria</b>	138	102	67	52	<b>359</b>
<b>Construcción</b>	92	53	35	44	<b>224</b>
<b>Servicios</b>	807	520	259	335	<b>1.921</b>
<b>Sin empleo anterior</b>	74	110	43	71	<b>298</b>
<b>Total</b>	<b>1.164</b>	<b>821</b>	<b>417</b>	<b>526</b>	<b>2.928</b>

<b>PARO REGISTRADO DE LOS TRABAJADORES DISCAPACITADOS SIN EMPLEO ANTERIOR POR GÉNERO Y GRUPO DE EDAD. ARAGÓN. 2015.</b>				
	<b>&lt; 25 años</b>	<b>25 - 44 años</b>	<b>&gt;= 45 años</b>	<b>Total</b>
<b>Hombres</b>	60	31	25	<b>116</b>
<b>Mujeres</b>	48	54	80	<b>182</b>
<b>Total</b>	<b>108</b>	<b>85</b>	<b>105</b>	<b>298</b>

## 6.7. Evolución de la contratación

- Durante el año 2015 se han firmado 5.481 contratos con trabajadores con algún tipo de discapacidad, cifra superior a la del año anterior (+831; +17,87%).
- El grupo de trabajadores discapacitados firma 1 de cada 100 contratos de Aragón.
- Por provincias Zaragoza concentra, como es lógico, el mayor número de estos contratos (75,77%).
- El dato mensual va sufriendo oscilaciones, siendo los meses de junio, julio y septiembre los más dinámicos, mientras que los cuatro primeros muestran las peores cifras de todo el año.

<b>TOTAL CONTRATOS.* DISCAPACITADOS. 2015.</b>				
	<b>Huesca</b>	<b>Teruel</b>	<b>Zaragoza</b>	<b>Aragón</b>
<b>Total año</b>	963	365	4.153	5.481
<b>% Δ año anterior</b>	14,64%	14,42%	18,96%	17,87%

*\*Incluye los contratos convertidos en indefinidos*

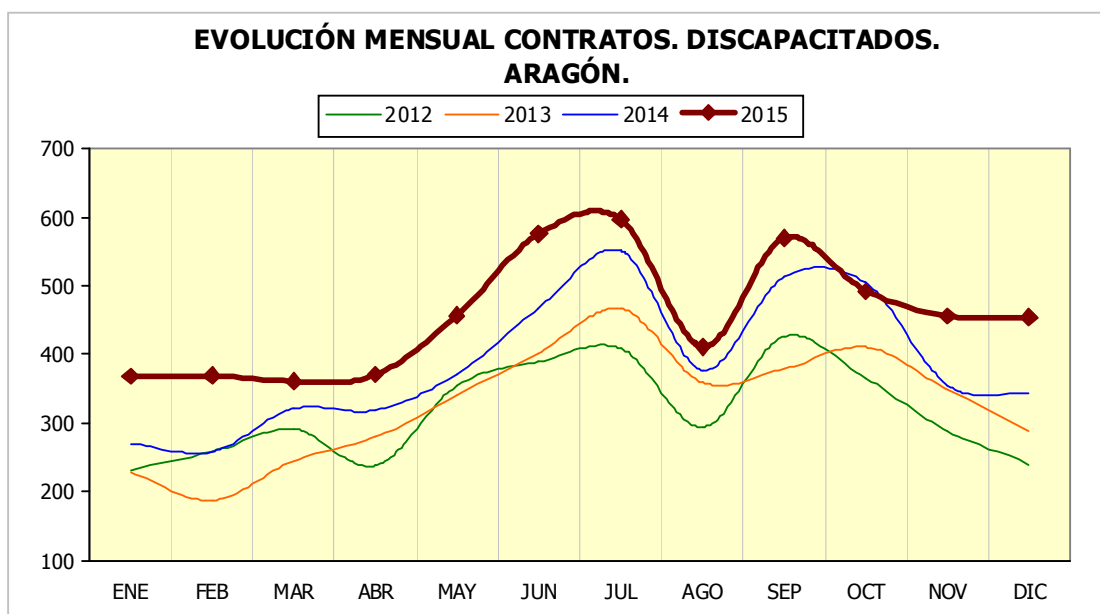



## 6.8. La contratación según género y edad

- El 61,28% de los contratos suscritos por discapacitados han sido firmados por hombres y el 38,72% por mujeres. Esta discriminación por género, es mucho mayor para este colectivo que en la contratación general, donde recordemos, la proporción es del 55,83% y 44,17%, respectivamente.
- En cuanto a la edad de las personas contratadas, los tramos de 40 a 44 y de 45 a 49 años son los que concentran más rúbricas (18,74% y 18,41%, respectivamente).
- En todos los intervalos de edad el colectivo masculino acapara más contratos que el femenino.
- Por provincias, Huesca registra la mayor diferencia por género, ya que el 63,55% de los contratos de discapacitados se han firmado con hombres.

<b>DISTRIBUCIÓN POR GÉNERO Y PROVINCIAS. CONTRATOS. DISCAPACITADOS. 2015.</b>								
	<b>Huesca</b>	<b>%</b>	<b>Teruel</b>	<b>%</b>	<b>Zaragoza</b>	<b>%</b>	<b>Aragón</b>	<b>%</b>
<b>Hombres</b>	612	63,55%	220	60,27%	2.527	60,85%	3.359	61,28%
<b>Mujeres</b>	351	36,45%	145	39,73%	1.626	39,15%	2.122	38,72%
<b>Total</b>	963	100%	365	100%	4.153	100%	5.481	100%

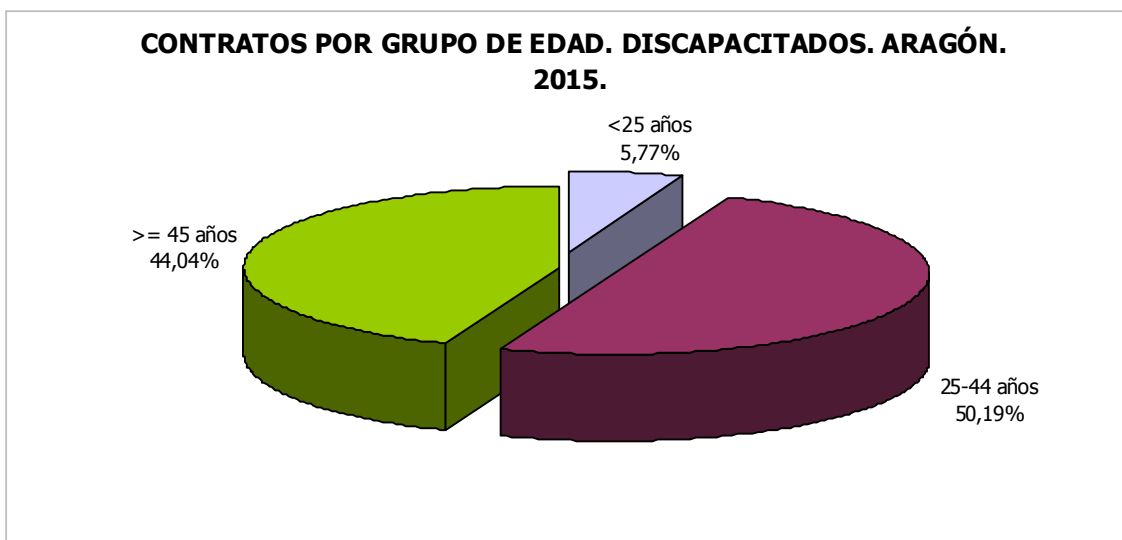

<b>CONTRATOS SEGÚN GÉNERO Y EDAD. DISCAPACITADOS. 2015.</b>								
<b>Edad</b>	<b>Huesca</b>		<b>Teruel</b>		<b>Zaragoza</b>		<b>Aragón</b>	
	<b>H</b>	<b>M</b>	<b>H</b>	<b>M</b>	<b>H</b>	<b>M</b>	<b>H</b>	<b>M</b>
<b>&lt;20</b>	5	1	3	1	16	7	24	9
<b>20-24</b>	28	9	8	6	141	91	177	106
<b>25-29</b>	26	28	17	14	218	168	261	210
<b>30-34</b>	74	21	20	14	248	129	342	164
<b>35-39</b>	91	29	24	12	358	233	473	274
<b>40-44</b>	94	63	32	19	473	346	599	428
<b>45-49</b>	119	71	46	52	475	246	640	369
<b>50-54</b>	115	67	59	17	356	252	530	336
<b>55-59</b>	30	47	10	10	188	138	228	195
<b>&gt;=60</b>	30	15	1	0	54	16	85	31
<b>Total</b>	<b>612</b>	<b>351</b>	<b>220</b>	<b>145</b>	<b>2.527</b>	<b>1.626</b>	<b>3.359</b>	<b>2.122</b>

- De los contratos que firman los trabajadores discapacitados, el 36,42% se corresponden con un nivel formativo de Primera Etapa de Educación Secundaria, el 33,10% poseen Educación Primaria o inferior, el 14,80% Bachiller, el 7,15% enseñanzas medias de formación profesional, el 5,40% son universitarios y el 3,14% poseen formación profesional superior. Los hombres concentran la mayoría de las rúbricas, excepto en el caso de estudios universitarios, donde ellas acaparan las 2/3 partes de la contratación (66,55%).

<b>CONTRATOS SEGÚN GÉNERO Y NIVEL FORMATIVO. DISCAPACITADOS. 2015.</b>									
<b>Nivel Académico</b>	<b>Huesca</b>		<b>Teruel</b>		<b>Zaragoza</b>		<b>Aragón</b>		
	<b>H</b>	<b>M</b>	<b>H</b>	<b>M</b>	<b>H</b>	<b>M</b>	<b>H</b>	<b>M</b>	
<b>Educación Primaria o inferior</b>	260	115	93	48	750	548	<b>1.103</b>	<b>711</b>	
<b>Primera Etapa de Educ.Secundaria</b>	254	162	96	76	979	429	<b>1.329</b>	<b>667</b>	
<b>Segunda Etapa de Educ.Secundaria:</b>									
<b>- Bachillerato</b>	52	24	20	12	465	238	<b>537</b>	<b>274</b>	
<b>- Enseñanza media de formación profesional</b>	13	21	10	7	174	167	<b>197</b>	<b>195</b>	
<b>Enseñanza Superior:</b>									
<b>- De formación profesional</b>	13	8	0	0	81	70	<b>94</b>	<b>78</b>	
<b>- Universitaria</b>	20	21	1	2	78	174	<b>99</b>	<b>197</b>	
<b>Total</b>	<b>612</b>	<b>351</b>	<b>220</b>	<b>145</b>	<b>2.527</b>	<b>1.626</b>	<b>3.359</b>	<b>2.122</b>	

## 6.9. La contratación según modalidad

- El 10,36% de los contratos rubricados por trabajadores con discapacidad han sido indefinidos (568), proporción superior a la registrada en la contratación general (que ha sido del 8,19%). Por provincias destaca Teruel donde el 12,88% de los contratos firmados por discapacitados han sido indefinidos.
- En 2015 el peso de la contratación indefinida no presenta diferencias por género, con una ligera ventaja para las mujeres, entre las que el peso de esta modalidad es del 10,93% mientras que para los hombres es del 10%.
- Por edad, la mayor temporalidad se produjo en el grupo de 25 a 44 años (el 89,75% de sus contratos fueron de duración determinada), mientras que la mayor estabilidad en el empleo se dio entre los jóvenes menores de 25 años (el 11,71% de sus contratos fueron indefinidos).

**CONTRATOS SEGÚN MODALIDAD Y PROVINCIA. DISCAPACITADOS. ARAGÓN. 2015.**

Tipo de contrato	Huesca		Teruel		Zaragoza		Aragón	
	H	M	H	M	H	M	H	M
<b>Indefinidos</b>	70	31	30	17	236	184	336	232
<b>Temporales</b>	542	320	190	128	2.291	1.442	3.023	1.890
<b>Total</b>	<b>612</b>	<b>351</b>	<b>220</b>	<b>145</b>	<b>2.527</b>	<b>1.626</b>	<b>3.359</b>	<b>2.122</b>

**CONTRATOS SEGÚN MODALIDAD Y EDAD. DISCAPACITADOS. ARAGÓN. 2015.**

Tipo de contrato	<25	25-44	>=45	Total
<b>Indefinidos</b>	37	282	249	568
<b>Temporales</b>	279	2.469	2.165	4.913
<b>Total</b>	<b>316</b>	<b>2.751</b>	<b>2.414</b>	<b>5.481</b>

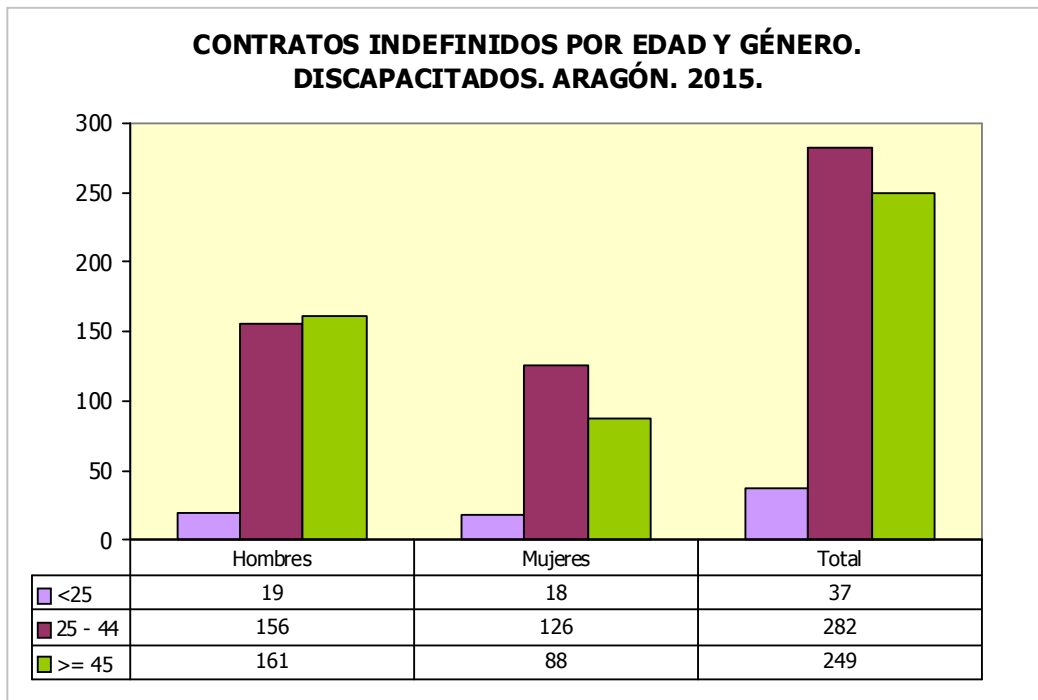

**CONTRATOS INDEFINIDOS POR GÉNERO.  
DISCAPACITADOS. ARAGÓN. 2015.**

	Hombres	Mujeres	Total
<b>Huesca</b>	70	31	101
<b>Teruel</b>	30	17	47
<b>Zaragoza</b>	236	184	420
<b>Aragón</b>	336	232	568

### 6.10. Duración media en días de los contratos temporales

- Los contratos temporales en los que se establece el tiempo de los mismos han tenido una duración media de 98 días, 16 menos que el año anterior.
- Si se atiende al género, se observa que de media los hombres firman contratos de mayor duración que las mujeres, y teniendo en cuenta la edad, son los de 25 a 44 años los que presentan una mayor duración. Ahora bien, si se conjugan ambas variables, el mejor dato lo encontramos entre las mujeres más jóvenes (menores de 25 años) con un promedio de 137 días.
- Si se diferencia por provincias, Teruel presenta los contratos más largos (114 días).

<b>DURACIÓN MEDIA EN DÍAS DE LOS CONTRATOS TEMPORALES POR GÉNERO Y EDAD. DISCAPACITADOS. ARAGÓN. 2015.</b>			
<b>Edad</b>	<b>Hombres</b>	<b>Mujeres</b>	<b>Total</b>
<b>&lt;25</b>	<i>89</i>	<i>137</i>	<b>105</b>
<b>25-44</b>	<i>96</i>	<i>94</i>	<b>95</b>
<b>&gt;=45</b>	<i>113</i>	<i>83</i>	<b>101</b>
<b>Total</b>	<b>102</b>	<b>91</b>	<b>98</b>

<b>DURACIÓN MEDIA EN DÍAS DE LOS CONTRATOS TEMPORALES POR GÉNERO Y PROVINCIA. DISCAPACITADOS. ARAGÓN. 2015.</b>			
	<b>Hombres</b>	<b>Mujeres</b>	<b>Total</b>
<b>Huesca</b>	<i>70</i>	<i>67</i>	<b>69</b>
<b>Teruel</b>	<i>109</i>	<i>120</i>	<b>114</b>
<b>Zaragoza</b>	<i>109</i>	<i>94</i>	<b>104</b>
<b>Aragón</b>	<b>102</b>	<b>91</b>	<b>98</b>

### 6.11. La contratación por sector económico

- Servicios es el sector de actividad que aglutina mayor número de contrataciones a discapacitados (76,45%).
- Además se trata del sector donde menor es la discriminación por género, aunque los hombres rubrican el 56,35% de los contratos.
- Por provincias, la distribución de los contratos de discapacitados según actividad económica, pone de manifiesto una mayor relevancia de Servicios en Huesca al concentrar el 85,88% de las rúbricas en la provincia oscense. En Zaragoza y Teruel, también es el sector más importante (74,62% y 72,33%), si bien Industria también destaca con el 19,70% y 18,90% de las firmas, respectivamente.

<b>CONTRATOS POR SECTOR ECONÓMICO Y GÉNERO. DISCAPACITADOS. ARAGÓN. 2015.</b>			
	<b>Hombres</b>	<b>Mujeres</b>	<b>Total</b>
<b>Agricultura</b>	216	10	<b>226</b>
<b>Industria</b>	662	277	<b>939</b>
<b>Construcción</b>	120	6	<b>126</b>
<b>Servicios</b>	2.361	1.829	<b>4.190</b>
<b>Total</b>	<b>3.359</b>	<b>2.122</b>	<b>5.481</b>

<b>CONTRATOS POR SECTOR ECONÓMICO Y PROVINCIA. DISCAPACITADOS. 2015.</b>				
	<b>Huesca</b>	<b>Teruel</b>	<b>Zaragoza</b>	<b>Aragón</b>
<b>Agricultura</b>	52	17	157	<b>226</b>
<b>Industria</b>	52	69	818	<b>939</b>
<b>Construcción</b>	32	15	79	<b>126</b>
<b>Servicios</b>	827	264	3.099	<b>4.190</b>
<b>Total</b>	<b>963</b>	<b>365</b>	<b>4.153</b>	<b>5.481</b>

## 6.12. Los contratos por ocupación

- La cuarta parte de las contrataciones de personas con discapacidad se realizan en 2 ocupaciones: "Peones de industrias manufactureras" (12,97%) y "Personal de limpieza" (12,01%); y se alcanzan la mitad de las rúbricas añadiendo 7 ocupaciones más.
- Al igual que ocurre en el conjunto de las contrataciones, también entre los discapacitados se observan ocupaciones claramente "masculinas", como es el caso de "conserjes de edificios", "peones del transporte de mercancías y descargadores", "peones agrícolas", "conductores asalariados", "grabadores de datos",... y otras consideradas "femeninas" como, "personal de limpieza", "trabajadores de los cuidados personales a domicilio", "repcionistas", "cuidadores de niños en guarderías y centros educativos",...

<b>OCUPACIONES MÁS CONTRATADAS<sup>5</sup> (con 10 y más contratos) SEGÚN GÉNERO. DISCAPACITADOS. ARAGÓN. 2015. (91,32% del total de la contratación)</b>				
<b>Código</b>	<b>Ocupaciones</b>	<b>H</b>	<b>M</b>	<b>Total</b>
9700	Peones de las industrias manufactureras	525	186	711
9210	Personal de limpieza de oficinas, hoteles y otros establecimientos similares	170	488	658
5120	Camareros asalariados	248	104	352
5833	Conserjes de edificios	184	42	226
4442	Empleados de venta de apuestas	124	71	195
9229	Otro personal de limpieza	120	51	171
9811	Peones del transporte de mercancías y descargadores	158	10	168
9511	Peones agrícolas (excepto en huertas, invernaderos, viveros y jardines)	130	7	137
5220	Vendedores en tiendas y almacenes	48	83	131
7323	Ajustadores y operadores de máquinas-herramienta	27	84	111
5710	Trabajadores de los cuidados personales a domicilio	1	97	98
8412	Conductores asalariados de automóviles, taxis y furgonetas	87	1	88
9310	Ayudantes de cocina	31	57	88
7899	Oficiales, operarios y artesanos de otros oficios no clasificados bajo otros epígrafes	75	12	87

<sup>5</sup> La codificación del puesto de trabajo de los contratos se ha establecido según CNO-2011 4 dígitos.

<b>OCUPACIONES MÁS CONTRATADAS<sup>5</sup> (con 10 y más contratos) SEGÚN GÉNERO. DISCAPACITADOS. ARAGÓN. 2015. (91,32% del total de la contratación)</b>				
<b>Código</b>	<b>Ocupaciones</b>	<b>H</b>	<b>M</b>	<b>Total</b>
4309	Empleados administrativos sin tareas de atención al público no clasificados bajo otros epígrafes	27	51	78
9512	Peones agrícolas en huertas, invernaderos, viveros y jardines	64	13	77
8432	Conductores asalariados de camiones	72	0	72
4301	Grabadores de datos	61	6	67
5110	Cocineros asalariados	31	31	62
8209	Montadores y ensambladores no clasificados en otros epígrafes	47	12	59
4412	Recepcionistas (excepto de hoteles)	12	45	57
9490	Otras ocupaciones elementales	46	9	55
4423	Telefonistas	16	36	52
9434	Lectores de contadores y recaudadores de máquinas recreativas y expendedoras	41	11	52
4221	Empleados de servicios de correos (excepto empleados de mostrador)	17	32	49
5629	Trabajadores de los cuidados a las personas en servicios de salud no clasificados bajo otros epígrafes	8	41	49
4500	Empleados administrativos con tareas de atención al público no clasificados bajo otros epígrafes	20	27	47
3724	Monitores de actividades recreativas y de entretenimiento	34	12	46
4424	Teleoperadores	15	31	46
5942	Auxiliares de vigilante de seguridad y similares no habilitados para ir armados	42	4	46
5500	Cajeros y taquilleros (excepto bancos)	12	33	45
2329	Profesores y profesionales de la enseñanza no clasificados bajo otros epígrafes	31	9	40
5721	Cuidadores de niños en guarderías y centros educativos	1	35	36
5831	Supervisores de mantenimiento y limpieza en oficinas, hoteles y otros establecimientos	26	6	32
9602	Peones de la construcción de edificios	28	3	31
5611	Auxiliares de enfermería hospitalaria	5	25	30
6120	Trabajadores cualificados en huertas, invernaderos, viveros y jardines	29	1	30
3510	Agentes y representantes comerciales	23	6	29
3715	Animadores comunitarios	5	24	29
9431	Ordenanzas	18	10	28
9530	Peones agropecuarios	28	0	28
9221	Limpiadores en seco a mano y afines	7	20	27
2932	Compositores, músicos y cantantes	26	0	26
8202	Ensambladores de equipos eléctricos y electrónicos	14	12	26
8333	Operadores de carretillas elevadoras	14	11	25
8121	Operadores en instalaciones para la obtención y transformación de metales	22	0	22
2824	Profesionales del trabajo y la educación social	3	18	21
7121	Albañiles	21	0	21
9601	Peones de obras públicas	21	0	21
5899	Trabajadores de servicios personales no clasificados bajo otros epígrafes	7	12	19

<b>OCUPACIONES MÁS CONTRATADAS<sup>5</sup> (con 10 y más contratos) SEGÚN GÉNERO. DISCAPACITADOS. ARAGÓN. 2015. (91,32% del total de la contratación)</b>				
<b>Código</b>	<b>Ocupaciones</b>	<b>H</b>	<b>M</b>	<b>Total</b>
5430	Expendedores de gasolineras	15	3	18
5499	Vendedores no clasificados bajo otros epígrafes	15	3	18
7510	Electricistas de la construcción y afines	18	0	18
7705	Trabajadores conserveros de frutas y hortalizas y trabajadores de la elaboración de bebidas no alcohólicas	12	6	18
8170	Operadores de máquinas de lavandería y tintorería	5	13	18
9443	Barrenderos y afines	17	1	18
9442	Clasificadores de desechos, operarios de punto limpio y recogedores de chatarra	16	1	17
9820	Reponedores	13	4	17
5411	Vendedores en quioscos	9	7	16
5941	Vigilantes de seguridad y similares habilitados para ir armados	15	1	16
7191	Mantenedores de edificios	16	0	16
7312	Soldadores y oxicortadores	14	1	15
7702	Trabajadores de las industrias del pescado	2	12	14
8160	Operadores de máquinas para elaborar productos alimenticios, bebidas y tabaco	12	1	13
9520	Peones ganaderos	12	0	12
3151	Jefes y oficiales de máquinas	10	0	10
3613	Asistentes de dirección y administrativos	6	4	10
5621	Técnicos auxiliares de farmacia	2	8	10
5811	Peluqueros	0	10	10
5824	Azafatos de tierra	3	7	10
9543	Peones forestales y de la caza	9	1	10
	Resto	316	160	476
	<b>Total</b>	<b>3.359</b>	<b>2.122</b>	<b>5.481</b>





**ANEXOS**

**inaem**  
INSTITUTO ARAGONÉS DE EMPLEO

**Anexo 1: Ocupaciones más demandadas (50 y más demandas) por los demandantes de empleo inscritos en las oficinas de empleo.**

<b>OCUPACIONES MÁS DEMANDADAS. ARAGÓN. 2015.</b>						
<b>Código</b>	<b>Ocupaciones</b>	<b>T</b>	<b>H</b>	<b>M</b>	<b>% H</b>	<b>% M</b>
97001104	Peones de la industria manufacturera, en general	31.262	16.093	15.169	51,48%	48,52%
92101050	Personal de limpieza o limpiadores en general	28.063	4.409	23.654	15,71%	84,29%
52201079	Dependientes de comercio, en general	21.704	2.383	19.321	10,98%	89,02%
98111024	Mozos de carga y descarga, almacén y/o mercado de abastos	17.695	13.970	3.725	78,95%	21,05%
43091029	Empleados administrativos, en general	15.917	2.768	13.149	17,39%	82,61%
51201049	Camareros, en general	12.632	4.811	7.821	38,09%	61,91%
96021013	Peones de la construcción de edificios	11.488	11.201	287	97,50%	2,50%
98201011	Reponedores de hipermercado	10.172	3.757	6.415	36,93%	63,07%
82091116	Montadores en líneas de ensamblaje de automoción	9.547	6.670	2.877	69,86%	30,14%
95111016	Peones agrícolas, en general	9.067	6.513	2.554	71,83%	28,17%
97001113	Peones de la industria metalúrgica y fabricación de productos metálicos	8.539	6.330	2.209	74,13%	25,87%
55001018	Cajeros de comercio	8.072	480	7.592	5,95%	94,05%
84121035	Conductores de furgonetas, hasta 3,5 t.	7.685	7.217	468	93,91%	6,09%
97001056	Peones de la industria de la alimentación, bebidas y tabaco	7.512	1.891	5.621	25,17%	74,83%
71211015	Albañiles	6.818	6.734	84	98,77%	1,23%
51101026	Cocineros, en general	6.687	1.421	5.266	21,25%	78,75%
93101024	Pinches de cocina	6.668	1.065	5.603	15,97%	84,03%
44121057	Recepcionistas-telefonistas en oficinas, en general	5.742	413	5.329	7,19%	92,81%
92101027	Camareros de pisos (hostelería)	5.476	88	5.388	1,61%	98,39%
83331015	Conductores-operadores de carretillas elevadoras, en general	5.244	4.863	381	92,73%	7,27%
95121019	Peones de horticultura, jardinería	5.223	3.912	1.311	74,90%	25,10%
97001010	Embaladores-empaquetadores-etiquetadores, a mano	5.205	885	4.320	17,00%	83,00%
57101013	Asistentes domiciliarios	4.944	202	4.742	4,09%	95,91%
91001018	Empleados de hogar	4.114	130	3.984	3,16%	96,84%
37241034	Monitores de educación y tiempo libre	3.646	544	3.102	14,92%	85,08%
36131039	Técnicos administrativos, en general	3.639	727	2.912	19,98%	80,02%
58331022	Conserjes, en general	3.381	1.997	1.384	59,07%	40,93%
96011029	Peones de obras públicas, en general	3.329	3.088	241	92,76%	7,24%
84321042	Conductores de camiones, en general	3.196	3.114	82	97,43%	2,57%
61201028	Jardineros, en general	3.100	2.322	778	74,90%	25,10%
56111022	Auxiliares de enfermería de geriatría	3.094	148	2.946	4,78%	95,22%
94311020	Ordenanzas	3.053	1.043	2.010	34,16%	65,84%
57221018	Cuidadores de niños en domicilio	3.015	51	2.964	1,69%	98,31%
41111011	Empleados administrativos de contabilidad, en general	2.845	601	2.244	21,12%	78,88%
44121048	Recepcionistas en establecimientos distintos de oficinas, en general	2.840	255	2.585	8,98%	91,02%
95431028	Peones forestales	2.820	2.377	443	84,29%	15,71%
59421076	Vigilantes, en general	2.694	2.269	425	84,22%	15,78%

<b>OCUPACIONES MÁS DEMANDADAS. ARAGÓN. 2015.</b>						
<b>Código</b>	<b>Ocupaciones</b>	<b>T</b>	<b>H</b>	<b>M</b>	<b>% H</b>	<b>% M</b>
52201334	Dependientes de tejidos y prendas de vestir	2.594	157	2.437	6,05%	93,95%
31391021	Operadores de cadenas automatizadas de montaje, en general	2.520	1.529	991	60,67%	39,33%
72311035	Pintores y/o empapeladores	2.393	2.234	159	93,36%	6,64%
51201027	Camareros de barra y/o dependientes de cafetería	2.338	901	1.437	38,54%	61,46%
35101019	Agentes comerciales	2.298	1.451	847	63,14%	36,86%
57211015	Cuidadores de guardería infantil	2.159	36	2.123	1,67%	98,33%
57211033	Vigilantes de comedor escolar	2.153	46	2.107	2,14%	97,86%
73121118	Soldadores por arco eléctrico, en general	2.048	2.004	44	97,85%	2,15%
22401012	Maestros de educación primaria, en general	2.003	406	1.597	20,27%	79,73%
52201143	Dependientes de grandes superficies	1.989	363	1.626	18,25%	81,75%
75101033	Instaladores electricistas, en general	1.873	1.848	25	98,67%	1,33%
56291025	Cuidadores de personas con discapacidad y/o dependencia, en instituciones	1.859	146	1.713	7,85%	92,15%
72211012	Fontaneros	1.782	1.745	37	97,92%	2,08%
71311049	Carpinteros en general	1.717	1.626	91	94,70%	5,30%
71111014	Encofradores	1.679	1.673	6	99,64%	0,36%
44231013	Operadores de central telefónica	1.627	174	1.453	10,69%	89,31%
44241016	Teleoperadores	1.604	224	1.380	13,97%	86,03%
41221011	Empleados administrativos comerciales, en general	1.590	381	1.209	23,96%	76,04%
41211056	Empleados administrativos de los servicios de almacenamiento y recepción	1.551	644	907	41,52%	58,48%
52201231	Dependientes de panadería, pastelería y confitería	1.490	77	1.413	5,17%	94,83%
44221010	Recepcionistas de hotel	1.482	376	1.106	25,37%	74,63%
23291029	Formadores de formación ocupacional no reglada	1.413	500	913	35,39%	64,61%
56111013	Auxiliares de enfermería	1.383	81	1.302	5,86%	94,14%
43011025	Operadores-grabadores de datos en ordenador	1.381	298	1.083	21,58%	78,42%
56291016	Celadores de centro sanitario y/o camillero	1.363	374	989	27,44%	72,56%
41121012	Empleados administrativos de servicios de personal	1.335	234	1.101	17,53%	82,47%
73121127	Soldadores por mig-mag	1.330	1.299	31	97,67%	2,33%
94431016	Barrenderos	1.330	1.019	311	76,62%	23,38%
23221019	Profesores de idiomas, en general	1.318	266	1.052	20,18%	79,82%
92101038	Limpiadores en instituciones sanitarias	1.286	28	1.258	2,18%	97,82%
71911012	Mantenedores de edificios	1.280	1.237	43	96,64%	3,36%
23291010	Formadores de formación no reglada	1.273	393	880	30,87%	69,13%
52201284	Dependientes de productos alimenticios y bebidas	1.273	105	1.168	8,25%	91,75%
56111059	Auxiliares de enfermería hospitalaria, en general	1.271	86	1.185	6,77%	93,23%

<b>OCUPACIONES MÁS DEMANDADAS. ARAGÓN. 2015.</b>						
<b>Código</b>	<b>Ocupaciones</b>	<b>T</b>	<b>H</b>	<b>M</b>	<b>% H</b>	<b>% M</b>
81531046	Operadores de máquina industrial de coser a la plana, excepto peletería, calzado, marroquinería y guantería de piel	1.198	20	1.178	1,67%	98,33%
58331031	Empleados de fincas urbanas-portero de viviendas	1.193	913	280	76,53%	23,47%
58911011	Asistentes, acompañantes de personas	1.184	66	1.118	5,57%	94,43%
41131015	Empleados administrativos de entidades financieras	1.177	594	583	50,47%	49,53%
44111018	Empleados del área de atención al cliente	1.167	210	957	17,99%	82,01%
35101037	Representantes de comercio, en general	1.153	820	333	71,12%	28,88%
82011044	Montadores-ajustadores de elementos mecánicos, en cadena de montaje de automoción	1.117	725	392	64,91%	35,09%
95201021	Peones ganaderos, en general	1.056	923	133	87,41%	12,59%
75211071	Electricistas de mantenimiento y reparación, en general	1.045	1.026	19	98,18%	1,82%
22511010	Maestros de educación infantil	982	53	929	5,40%	94,60%
81531110	Operadores de máquinas industriales de coser y bordar, en general	967	31	936	3,21%	96,79%
97001140	Peones de la industria textil	953	169	784	17,73%	82,27%
37231077	Monitores y/o animadores deportivos	944	570	374	60,38%	39,62%
58111037	Peluqueros unisex	940	64	876	6,81%	93,19%
58251029	Guías de turismo	939	205	734	21,83%	78,17%
35221032	Técnicos en gestión de stocks y/o almacén	937	677	260	72,25%	27,75%
84201043	Conductores de autobuses, en general	920	774	146	84,13%	15,87%
74011119	Mecánicos-ajustadores del automóvil, en general (turismos y furgonetas)	918	909	9	99,02%	0,98%
54301012	Expendedores de combustible	902	569	333	63,08%	36,92%
58111028	Peluqueros de señoras	900	25	875	2,78%	97,22%
77051026	Manipuladores de frutas y hortalizas	881	128	753	14,53%	85,47%
22521013	Técnicos en educación infantil	868	24	844	2,76%	97,24%
31101024	Delineantes, en general	866	486	380	56,12%	43,88%
22301022	Profesores de enseñanza secundaria, en general	847	271	576	32,00%	68,00%
84321015	Conductores de camiones con remolque y/o de tractocamiones	836	821	15	98,21%	1,79%
35101028	Delegados comerciales, en general	833	613	220	73,59%	26,41%
97001038	Peones de la fabricación de material y equipo eléctrico, electrónico y óptico	795	272	523	34,21%	65,79%
31601159	Técnicos en control de calidad, en general	780	338	442	43,33%	56,67%
59411028	Vigilantes de seguridad	769	594	175	77,24%	22,76%
74011034	Mecánicos de mantenimiento y reparación de automoción, en general	762	753	9	98,82%	1,18%
24841012	Diseñadores gráficos y multimedia	758	353	405	46,57%	53,43%
71321013	Carpinteros de aluminio, metálico y pvc	756	736	20	97,35%	2,65%
52201132	Dependientes de frutería	741	104	637	14,04%	85,96%
74031142	Mecánicos de mantenimiento industrial	729	723	6	99,18%	0,82%
57211024	Cuidadores-acompañantes de autobús escolar	728	16	712	2,20%	97,80%

<b>OCUPACIONES MÁS DEMANDADAS. ARAGÓN. 2015.</b>						
<b>Código</b>	<b>Ocupaciones</b>	<b>T</b>	<b>H</b>	<b>M</b>	<b>% H</b>	<b>% M</b>
34031016	Técnicos en contabilidad, en general	725	215	510	29,66%	70,34%
58121030	Esteticistas	724	11	713	1,52%	98,48%
83211032	Tractoristas-manipuladores agrícolas	721	714	7	99,03%	0,97%
44121011	Azafatos o auxiliares de información	711	53	658	7,45%	92,55%
97001065	Peones de la industria de la madera y del corcho	711	598	113	84,11%	15,89%
28241065	Trabajadores sociales (asistentes sociales)	702	70	632	9,97%	90,03%
61201039	Trabajadores de conservación de parques urbanos, jardines históricos y botánicos	696	493	203	70,83%	29,17%
33261047	Técnicos en seguridad y salud en el trabajo, en general	693	295	398	42,57%	57,43%
36131020	Secretarios, en general	680	27	653	3,97%	96,03%
52201068	Dependientes de carnicería y/o charcutería	679	145	534	21,35%	78,65%
72401073	Soladores-alicatadores, en general	674	668	6	99,11%	0,89%
82091077	Montadores de muebles de madera o similares	674	657	17	97,48%	2,52%
26241041	Técnicos medios en recursos humanos, en general	667	167	500	25,04%	74,96%
73141020	Montadores de grandes estructuras metálicas, en general	663	656	7	98,94%	1,06%
64101051	Trabajadores forestales, en general	650	554	96	85,23%	14,77%
42211011	Clasificadores-repartidores de correspondencia	641	189	452	29,49%	70,51%
77031039	Panaderos	641	366	275	57,10%	42,90%
31291189	Técnicos en medio ambiente	638	232	406	36,36%	63,64%
21211010	Enfermeros de cuidados generales	632	79	553	12,50%	87,50%
23111026	Profesores de educación de adultos	632	129	503	20,41%	79,59%
61101083	Trabajadores agrícolas de frutales en general	625	468	157	74,88%	25,12%
26241023	Orientadores profesionales para la inserción	623	93	530	14,93%	85,07%
36131011	Secretarios de dirección	619	14	605	2,26%	97,74%
55001036	Taquilleros	617	170	447	27,55%	72,45%
26241014	Graduados sociales	606	109	497	17,99%	82,01%
52101034	Encargados de tienda	605	142	463	23,47%	76,53%
92101016	Ayudantes de servicios (hostelería)	604	114	490	18,87%	81,13%
25111040	Abogados, en general	602	174	428	28,90%	71,10%
42101011	Empleados administrativos de archivos y/o bibliotecas	599	96	503	16,03%	83,97%
75101015	Instaladores electricistas de edificios y viviendas	596	585	11	98,15%	1,85%
54201013	Vendedores por teléfono	582	43	539	7,39%	92,61%
52201251	Dependientes de perfumería y droguería	580	13	567	2,24%	97,76%
92211014	Lavanderos, limpiadores y planchadores de ropa a mano	579	34	545	5,87%	94,13%
45001019	Empleados administrativos con tareas de atención al público no clasificados bajo otros epígrafes	576	89	487	15,45%	84,55%
95301011	Peones agropecuarios	572	486	86	84,97%	15,03%
35221023	Técnicos en comercio exterior	567	188	379	33,16%	66,84%

<b>OCUPACIONES MÁS DEMANDADAS. ARAGÓN. 2015.</b>						
<b>Código</b>	<b>Ocupaciones</b>	<b>T</b>	<b>H</b>	<b>M</b>	<b>% H</b>	<b>% M</b>
97001131	Peones de la industria química	567	326	241	57,50%	42,50%
62031026	Trabajadores de ganado porcino en intensivo	563	462	101	82,06%	17,94%
59321013	Trabajadores de retén de incendios forestales	562	490	72	87,19%	12,81%
28241056	Educadores sociales	549	84	465	15,30%	84,70%
52201057	Dependientes de calzado y artículos de piel	535	29	506	5,42%	94,58%
26111052	Técnicos superiores en contabilidad y/o finanzas, en general	532	197	335	37,03%	62,97%
71991021	Colocadores de prefabricados ligeros (construcción)	527	518	9	98,29%	1,71%
84121044	Conductores profesionales de automóvil	519	443	76	85,36%	14,64%
37151038	Animadores socioculturales	518	98	420	18,92%	81,08%
26221045	Técnicos superiores en organización y administración de empresas, en general	508	169	339	33,27%	66,73%
26401047	Vendedores técnicos, en general	506	359	147	70,95%	29,05%
73121145	Soldadores por tig	495	483	12	97,58%	2,42%
81421112	Operadores de máquina moldeadora de plástico, por inyección	495	290	205	58,59%	41,41%
38121014	Técnicos en informática de gestión	494	293	201	59,31%	40,69%
73121051	Soldadores de estructuras metálicas ligeras	489	477	12	97,55%	2,45%
32021026	Encargados de obra de edificación, en general	486	454	32	93,42%	6,58%
38201017	Programadores de aplicaciones informáticas	480	367	113	76,46%	23,54%
58241026	Azafatos o auxiliares de congresos y exposiciones	478	45	433	9,41%	90,59%
74031012	Electromecánicos de mantenimiento industrial (mantenimiento y reparación general)	476	472	4	99,16%	0,84%
26111043	Técnicos medios en contabilidad, en general	474	141	333	29,75%	70,25%
35341028	Agentes comerciales inmobiliario	473	171	302	36,15%	63,85%
73131063	Chapistas-pintores de vehículos	469	460	9	98,08%	1,92%
28231035	Psicólogos, en general	462	48	414	10,39%	89,61%
31271035	Técnicos de laboratorio de química industrial	459	134	325	29,19%	70,81%
52201213	Dependientes de muebles y artículos de decoración	455	71	384	15,60%	84,40%
26241050	Técnicos superiores en recursos humanos, en general	454	112	342	24,67%	75,33%
52201262	Dependientes de pescadería	450	95	355	21,11%	78,89%
22301044	Profesores del área de ciencias sociales, geografía e historia (enseñanza secundaria)	448	174	274	38,84%	61,16%
37131014	Agentes de desarrollo local	441	97	344	22,00%	78,00%
33141024	Técnicos de laboratorio sanitario, en general	439	55	384	12,53%	87,47%
29231065	Traductores, en general	437	104	333	23,80%	76,20%
92211025	Lenceros-lavaderos-planchadores (hostelería)	435	26	409	5,98%	94,02%



<b>OCUPACIONES MÁS DEMANDADAS. ARAGÓN. 2015.</b>						
<b>Código</b>	<b>Ocupaciones</b>	<b>T</b>	<b>H</b>	<b>M</b>	<b>% H</b>	<b>% M</b>
83311174	Conductores-operadores de retroexcavadora (movimiento de tierras)	434	434	0	100,00%	0,00%
56211012	Auxiliares de farmacia	433	35	398	8,08%	91,92%
71111025	Ferrallistas	433	417	16	96,30%	3,70%
37321037	Decoradores y/o diseñadores de interiores	430	104	326	24,19%	75,81%
37241043	Monitores socio-culturales	426	82	344	19,25%	80,75%
26221036	Técnicos medios en organización y administración de empresas, en general	422	127	295	30,09%	69,91%
25991028	Asesores jurídicos (sector privado)	420	141	279	33,57%	66,43%
74031133	Mecánicos de mantenimiento de edificios y equipamientos urbanos	418	409	9	97,85%	2,15%
64101031	Podadores y/o motoserristas forestales	415	393	22	94,70%	5,30%
83321030	Conductores-operadores de grúa puente	414	401	13	96,86%	3,14%
31291077	Técnicos de laboratorio de industrias alimentarias	412	90	322	21,84%	78,16%
37331021	Ayudantes de biblioteca y/o documentación	411	78	333	18,98%	81,02%
61101124	Trabajadores agrícolas excepto en huertas, invernaderos, viveros y jardines	410	301	109	73,41%	26,59%
77031048	Pasteleros	408	148	260	36,27%	63,73%
44211026	Empleados de agencias de viajes, en general	407	53	354	13,02%	86,98%
38121023	Técnicos en sistemas microinformáticos	405	342	63	84,44%	15,56%
83311163	Conductores-operadores de pala cargadora (movimiento de tierras)	402	402	0	100,00%	0,00%
52201080	Dependientes de componentes electrónicos y/o informática	398	285	113	71,61%	28,39%
92291010	Limpiadores-mantenedores de piscinas	398	253	145	63,57%	36,43%
56121016	Auxiliares de enfermería de atención primaria y/o consultorio médicos, en general	395	20	375	5,06%	94,94%
29231074	Traductores-intérpretes	393	100	293	25,45%	74,55%
84121017	Conductores de ambulancias	385	323	62	83,90%	16,10%
26241032	Técnicos medios en orientación profesional	381	50	331	13,12%	86,88%
38121032	Técnicos medios en instalación, mantenimiento y reparación de equipos informáticos	379	343	36	90,50%	9,50%
81111048	Mineros, en general	379	372	7	98,15%	1,85%
52201187	Dependientes de librería y papelería	378	80	298	21,16%	78,84%
44301013	Entrevistadores/encuestadores	372	63	309	16,94%	83,06%
59921017	Bañistas-socorristas	369	244	125	66,12%	33,88%
94411010	Mozos de recogida de basuras-basureros	366	327	39	89,34%	10,66%
78341050	Cosedores a mano o máquina domestica, en general	361	5	356	1,39%	98,61%
51201038	Camareros de sala o jefes de rango	360	210	150	58,33%	41,67%
94201022	Repartidores de propaganda y similares	358	249	109	69,55%	30,45%
31271017	Analista de laboratorio de química industrial	357	93	264	26,05%	73,95%
81541122	Operadores de máquinas planchadoras de confección industrial	357	26	331	7,28%	92,72%

<b>OCUPACIONES MÁS DEMANDADAS. ARAGÓN. 2015.</b>						
<b>Código</b>	<b>Ocupaciones</b>	<b>T</b>	<b>H</b>	<b>M</b>	<b>% H</b>	<b>% M</b>
28101019	Economistas	355	140	215	39,44%	60,56%
91001029	Empleados de hogar (internos)	354	11	343	3,11%	96,89%
41231041	Empleados administrativos de los servicios de transporte, en general	353	110	243	31,16%	68,84%
75101024	Instaladores electricistas industriales	352	350	2	99,43%	0,57%
81701058	Operadores de máquinas planchadoras de prendas (lavandería y similares)	349	18	331	5,16%	94,84%
32021017	Encargados de obra civil, en general	348	322	26	92,53%	7,47%
23111017	Maestros de educación especial, en general	345	31	314	8,99%	91,01%
71321024	Montadores de carpintería metálica, aluminio y pvc	337	332	5	98,52%	1,48%
52201013	Dependientes de artículos de deporte, caza y pesca	333	185	148	55,56%	44,44%
83311112	Conductores-operadores de maquinaria de transporte de tierras, en general	332	331	1	99,70%	0,30%
26221027	Asesores de empresas	331	127	204	38,37%	61,63%
27131015	Diseñadores de páginas web	330	212	118	64,24%	35,76%
31601052	Técnicos en control de calidad en industrias alimentarias	324	77	247	23,77%	76,23%
77091028	Clasificadores de frutas y verduras	320	40	280	12,50%	87,50%
83311044	Conductores-operadores de excavadora (movimiento de tierras)	320	317	3	99,06%	0,94%
22301099	Profesores del área de lenguas extranjeras (enseñanza secundaria)	312	55	257	17,63%	82,37%
62021023	Pastores	311	301	10	96,78%	3,22%
44411015	Cajeros de banca	310	167	143	53,87%	46,13%
73231213	Operadores torneros-fresadores (fabricación)	309	305	4	98,71%	1,29%
33251017	Masajistas deportivos	308	95	213	30,84%	69,16%
24131025	Químicos	306	80	226	26,14%	73,86%
24811013	Arquitectos técnicos	305	173	132	56,72%	43,28%
94331026	Repartidores a domicilio, a pie	305	230	75	75,41%	24,59%
78371200	Preparadores de piezas para aparado y montaje de calzado	304	98	206	32,24%	67,76%
37311016	Fotógrafos, en general	303	155	148	51,16%	48,84%
22301088	Profesores del área de lengua castellana, autonómica y literatura (enseñanza secundaria)	302	56	246	18,54%	81,46%
73121060	Soldadores de estructuras metálicas pesadas	302	300	2	99,34%	0,66%
37111027	Técnicos de servicios jurídicos y/o similares	297	80	217	26,94%	73,06%
38311103	Técnicos en audiovisuales (imagen y sonido)	294	198	96	67,35%	32,65%
25991019	Asesores fiscales y tributarios	290	105	185	36,21%	63,79%
77011051	Matarifes-carniceros, en general	288	239	49	82,99%	17,01%
83321041	Conductores-operadores de grúa torre	287	281	6	97,91%	2,09%
93101013	Marmitones	287	58	229	20,21%	79,79%
72501029	Instaladores de conducciones de calefacción y agua caliente sanitaria	285	281	4	98,60%	1,40%
81421145	Operadores de máquinas para fabricar productos de plástico, en general	285	179	106	62,81%	37,19%



<b>OCUPACIONES MÁS DEMANDADAS. ARAGÓN. 2015.</b>						
<b>Código</b>	<b>Ocupaciones</b>	<b>T</b>	<b>H</b>	<b>M</b>	<b>% H</b>	<b>% M</b>
61201040	Trabajadores de huertas, invernaderos, viveros y jardines, en general	283	180	103	63,60%	36,40%
61201095	Trabajadores en viveros, en general	283	139	144	49,12%	50,88%
26511049	Técnicos en publicidad y/o relaciones públicas	281	94	187	33,45%	66,55%
82021041	Montadores de cuadros eléctricos	281	101	180	35,94%	64,06%
75311081	Electrónicos de mantenimiento y reparación industrial	280	273	7	97,50%	2,50%
37221029	Entrenadores deportivos	278	215	63	77,34%	22,66%
78311079	Modistos de arreglos y composturas	277	4	273	1,44%	98,56%
77011015	Carniceros para la venta en comercio	273	134	139	49,08%	50,92%
81701047	Operadores de máquinas lavadoras y/o secadoras de prendas (lavandería)	272	43	229	15,81%	84,19%
31221142	Técnicos en topografía	268	202	66	75,37%	24,63%
72121021	Enlucidores-yesistas	268	264	4	98,51%	1,49%
72501018	Instaladores de conducciones de aire acondicionado y ventilación	268	267	1	99,63%	0,37%
24241018	Ingenieros técnicos agrícola	267	126	141	47,19%	52,81%
33141015	Auxiliares de laboratorio de análisis clínicos	266	39	227	14,66%	85,34%
22101011	Profesores de enseñanza superior	264	84	180	31,82%	68,18%
72501030	Instaladores-ajustadores de instalaciones de refrigeración y aire acondicionado	262	258	4	98,47%	1,53%
12211014	Directores comerciales, en general	260	211	49	81,15%	18,85%
58111019	Peluqueros de caballeros	259	84	175	32,43%	67,57%
21301036	Veterinarios	257	69	188	26,85%	73,15%
29221044	Periodistas	257	95	162	36,96%	63,04%
22301033	Profesores del área de biología y geología (enseñanza secundaria)	255	67	188	26,27%	73,73%
23121010	Técnicos en educación especial	249	16	233	6,43%	93,57%
22201234	Profesores técnicos de formación profesional, en general	247	100	147	40,49%	59,51%
84401012	Conductores-repartidores en motocicleta, ciclomotor y/o motocarro, excepto mensajería	247	232	15	93,93%	6,07%
23231076	Profesores de instrumentos musicales, en general	246	102	144	41,46%	58,54%
73131027	Caldereros industriales	246	243	3	98,78%	1,22%
54921021	Demostradores de productos, en general	245	11	234	4,49%	95,51%
41131042	Empleados de gestión financiera de empresas	244	94	150	38,52%	61,48%
28241047	Educadores de menores	243	49	194	20,16%	79,84%
26121019	Asesores financieros y en inversiones	242	137	105	56,61%	43,39%
41131033	Empleados administrativos de seguros	237	58	179	24,47%	75,53%
26301039	Técnicos en empresas y actividades turísticas	235	36	199	15,32%	84,68%
82021012	Montadores de aparatos eléctricos en cadena de montaje	235	101	134	42,98%	57,02%
72111011	Escayolistas	234	232	2	99,15%	0,85%
77011024	Chacineros-charcuteros	233	49	184	21,03%	78,97%

<b>OCUPACIONES MÁS DEMANDADAS. ARAGÓN. 2015.</b>						
<b>Código</b>	<b>Ocupaciones</b>	<b>T</b>	<b>H</b>	<b>M</b>	<b>% H</b>	<b>% M</b>
82021074	Montadores de elementos eléctricos y/o electrónicos de vehículos, en general	233	63	170	27,04%	72,96%
37231059	Monitores de mantenimiento físico	231	118	113	51,08%	48,92%
38331033	Técnicos en telecomunicaciones	231	210	21	90,91%	9,09%
52201307	Dependientes de relojería y joyería	231	21	210	9,09%	90,91%
82091068	Montadores de muebles de cocina	231	226	5	97,84%	2,16%
84321024	Conductores de camiones de mercancías peligrosas	231	223	8	96,54%	3,46%
32021044	Jefes de equipo de obra	230	183	47	79,57%	20,43%
37331030	Ayudantes de museo	229	55	174	24,02%	75,98%
52201121	Dependientes de floristería	229	15	214	6,55%	93,45%
78201031	Ebanistas	229	223	6	97,38%	2,62%
81561379	Operadores de maquinas de cosido y parado de calzado	229	10	219	4,37%	95,63%
56111031	Auxiliares de enfermería de salud mental y toxicomanías	228	21	207	9,21%	90,79%
72321043	Pintores de estructuras metálicas y cascos de buques	226	221	5	97,79%	2,21%
52201035	Dependientes de artículos de fotografía, cine y vídeo	225	68	157	30,22%	69,78%
78371022	Acabadores de calzado, a mano	223	14	209	6,28%	93,72%
78311060	Modistos	221	6	215	2,71%	97,29%
71211026	Albañiles caravisteros	220	218	2	99,09%	0,91%
54121010	Vendedores ambulantes	219	147	72	67,12%	32,88%
52201110	Dependientes de farmacia	214	19	195	8,88%	91,12%
52101023	Encargados de planta y/o sección de comercio	210	102	108	48,57%	51,43%
33271013	Ayudantes de veterinaria	206	30	176	14,56%	85,44%
35321013	Técnicos en organización de ferias y eventos	206	39	167	18,93%	81,07%
97001092	Peones de la industria gráfica	206	126	80	61,17%	38,83%
12211023	Directores de departamento de comercialización y ventas, en general	205	156	49	76,10%	23,90%
22301103	Profesores del área de matemáticas (enseñanza secundaria)	204	78	126	38,24%	61,76%
82021115	Montadores electrónicos de equipos informáticos	204	185	19	90,69%	9,31%
33211024	Higienistas bucodentales	203	15	188	7,39%	92,61%
35221014	Agentes de compras	203	105	98	51,72%	48,28%
71111036	Operarios de hormigones	202	191	11	94,55%	5,45%
34011010	Técnicos comerciales en entidad financiera	201	102	99	50,75%	49,25%
31241072	Técnicos en electrónica, en general	199	185	14	92,96%	7,04%
37131032	Mediadores interculturales	199	64	135	32,16%	67,84%
52201046	Dependientes de artículos de regalo	199	8	191	4,02%	95,98%
29221053	Redactores de prensa, radio y televisión	198	83	115	41,92%	58,08%
12211032	Directores de departamento de marketing	197	96	101	48,73%	51,27%
31231060	Técnicos en electricidad, en general	197	192	5	97,46%	2,54%
72321010	Barnizadores-lacadores de muebles y/o artesanía de madera	197	166	31	84,26%	15,74%
22301112	Profesores del área de música (enseñanza secundaria)	195	63	132	32,31%	67,69%

<b>OCUPACIONES MÁS DEMANDADAS. ARAGÓN. 2015.</b>						
<b>Código</b>	<b>Ocupaciones</b>	<b>T</b>	<b>H</b>	<b>M</b>	<b>% H</b>	<b>% M</b>
73121136	Soldadores por resistencia eléctrica	194	181	13	93,30%	6,70%
82011033	Montadores-ajustadores de elementos mecánicos, en cadena de montaje (excepto automoción)	192	112	80	58,33%	41,67%
22201032	Profesores técnicos de formación profesional (administración y gestión)	190	76	114	40,00%	60,00%
81591024	Operadores de máquinas para confeccionar colchones	190	140	50	73,68%	26,32%
78201013	Carpinteros-ebanistas artesanos	189	179	10	94,71%	5,29%
24311111	Ingenieros de proyectos	186	121	65	65,05%	34,95%
41211034	Almaceneros de industrias alimentarias	185	138	47	74,59%	25,41%
24631039	Ingenieros técnicos en mecánica industrial	184	130	54	70,65%	29,35%
72941032	Montadores de placas de energía solar	184	176	8	95,65%	4,35%
24651017	Ingenieros técnico en química	183	68	115	37,16%	62,84%
27211018	Administradores de sistemas de redes	183	156	27	85,25%	14,75%
21221040	Enfermeros especialistas en enfermería de cuidados médico-quirúrgicos	182	18	164	9,89%	90,11%
24311081	Ingenieros de planificación y producción	180	138	42	76,67%	23,33%
28221023	Historiadores	178	78	100	43,82%	56,18%
29121018	Bibliotecarios	177	31	146	17,51%	82,49%
24311018	Ingenieros de calidad	176	105	71	59,66%	40,34%
37151047	Monitores de servicios a la comunidad	176	32	144	18,18%	81,82%
37321028	Decoradores de escaparates	175	38	137	21,71%	78,29%
61101027	Injertadores y/o podadores	175	160	15	91,43%	8,57%
72321054	Pintores de vehículos, en general	173	171	2	98,84%	1,16%
24141028	Geólogos, en general	171	64	107	37,43%	62,57%
29321155	Músicos instrumentistas, en general	171	141	30	82,46%	17,54%
51101037	Planchistas (cafetería o restauración)	171	60	111	35,09%	64,91%
21591011	Psicólogos clínicos y/o sanitarios	170	15	155	8,82%	91,18%
23211070	Técnicos y/o coordinadores de formación	170	49	121	28,82%	71,18%
31101035	Diseñadores técnicos industriales	168	111	57	66,07%	33,93%
31211011	Analistas de aguas, en general	168	57	111	33,93%	66,07%
31261014	Técnicos de mantenimiento de equipos electromecánicos	168	166	2	98,81%	1,19%
41211023	Almaceneros de empresas de transportes	168	148	20	88,10%	11,90%
75331067	Instaladores de equipos y sistemas de telecomunicación	168	163	5	97,02%	2,98%
21221022	Enfermeros especialistas en enfermería familiar y comunitaria	167	15	152	8,98%	91,02%
71991049	Montadores de andamios	167	166	1	99,40%	0,60%
75331049	Electrónicos-ajustadores de ordenadores y microprocesadores	166	157	9	94,58%	5,42%
81931103	Operadores de máquinas enlatadoras y/o envasadoras de frutas, verduras y productos vegetales	166	19	147	11,45%	88,55%
22301066	Profesores del área de educación física (enseñanza secundaria)	165	99	66	60,00%	40,00%
72931013	Cristaleros de edificios	165	156	9	94,55%	5,45%
37131023	Agentes de desarrollo social	164	29	135	17,68%	82,32%

<b>OCUPACIONES MÁS DEMANDADAS. ARAGÓN. 2015.</b>						
<b>Código</b>	<b>Ocupaciones</b>	<b>T</b>	<b>H</b>	<b>M</b>	<b>% H</b>	<b>% M</b>
73231183	Operadores de prensa mecánica de metales	164	156	8	95,12%	4,88%
24311072	Ingenieros de organización industrial	162	109	53	67,28%	32,72%
62091060	Trabajadores de la ganadería, en general	162	143	19	88,27%	11,73%
58311035	Gobernantes (hostelería)	161	6	155	3,73%	96,27%
29111024	Conservadores de museo y galerías de arte	160	36	124	22,50%	77,50%
31601063	Técnicos en control de calidad en industrias de automoción	159	96	63	60,38%	39,62%
31601137	Técnicos en control de calidad en industrias químicas	159	56	103	35,22%	64,78%
23291047	Orientadores escolares	158	17	141	10,76%	89,24%
96011010	Peones de excavaciones arqueológicas y similares	158	113	45	71,52%	28,48%
29231047	Intérpretes, en general	157	29	128	18,47%	81,53%
23211034	Formador de formadores	156	49	107	31,41%	68,59%
31241027	Técnicos de mantenimiento electrónico	156	149	7	95,51%	4,49%
73231192	Operadores de torno con control numérico (metales)	156	151	5	96,79%	3,21%
12111015	Directores de departamento de administración y finanzas, en general	155	99	56	63,87%	36,13%
75211091	Electricistas y/o electrónicos de automoción, en general	155	154	1	99,35%	0,65%
26301020	Técnicos de información turística	153	31	122	20,26%	79,74%
37241025	Coordinadores de tiempo libre	153	52	101	33,99%	66,01%
73221023	Cerrajeros	153	150	3	98,04%	1,96%
84321033	Conductores de camiones T.I.R. (transporte internacional)	153	149	4	97,39%	2,61%
24211019	Biólogos	151	31	120	20,53%	79,47%
75331076	Instaladores de líneas de telecomunicación	151	148	3	98,01%	1,99%
29121027	Documentalistas	150	34	116	22,67%	77,33%
52201024	Dependientes de artículos de ferretería	150	91	59	60,67%	39,33%
72211023	Instaladores de tuberías, en general	149	148	1	99,33%	0,67%
26531018	Vendedores técnicos de equipos y material de informática	148	121	27	81,76%	18,24%
54921012	Azafatos de degustación	148	4	144	2,70%	97,30%
31261032	Técnicos de mantenimiento mecánico	146	143	3	97,95%	2,05%
41131024	Empleados administrativos de estadística	146	29	117	19,86%	80,14%
52201325	Dependientes de ropa de hogar	145	11	134	7,59%	92,41%
82091013	Ensambladores de productos metálicos, de caucho o plástico en cadena de montaje	145	75	70	51,72%	48,28%
98111033	Mozos de carga y descarga, transporte ferroviario, aéreo y/o por carretera	145	132	13	91,03%	8,97%
83321052	Conductores-operadores de grúas en camión	144	144	0	100,00%	0,00%
31241045	Técnicos en electrónica de equipos informáticos	143	131	12	91,61%	8,39%
27121030	Analistas-programadores, nivel medio (junior)	142	92	50	64,79%	35,21%

<b>OCUPACIONES MÁS DEMANDADAS. ARAGÓN. 2015.</b>						
<b>Código</b>	<b>Ocupaciones</b>	<b>T</b>	<b>H</b>	<b>M</b>	<b>% H</b>	<b>% M</b>
92231012	Limpiadores de ventanas	142	119	23	83,80%	16,20%
29311116	Restauradores de obras de arte, en general	141	32	109	22,70%	77,30%
98111060	Peones del transporte, en general	140	121	19	86,43%	13,57%
21521010	Fisioterapeutas, en general	139	41	98	29,50%	70,50%
37331012	Ayudantes de archivo	139	27	112	19,42%	80,58%
81531068	Operadores de máquina industrial de coser overlock	139	5	134	3,60%	96,40%
31291013	Grafistas/maquetistas	138	53	85	38,41%	61,59%
22301130	Profesores del área de tecnología (enseñanza secundaria)	137	48	89	35,04%	64,96%
26401056	Visitadores médicos	137	72	65	52,55%	47,45%
26511030	Técnicos en estudios de mercado y opinión pública(marketing)	137	50	87	36,50%	63,50%
31271044	Técnicos de planta de tratamiento de aguas residuales	137	52	85	37,96%	62,04%
24631048	Ingenieros técnicos en mecánica, en general	136	103	33	75,74%	24,26%
29231010	Filólogos	136	26	110	19,12%	80,88%
72941021	Instaladores de sistemas de energía solar térmica	135	130	5	96,30%	3,70%
21111020	Médicos, medicina general	134	28	106	20,90%	79,10%
29311134	Restauradores de obras de arte, madera y muebles antiguos	134	42	92	31,34%	68,66%
74031254	Mecánicos-ajustadores de maquinaria industrial, en general	133	132	1	99,25%	0,75%
29361036	Locutores de radio y televisión	132	55	77	41,67%	58,33%
35211011	Agentes de seguros	132	68	64	51,52%	48,48%
38111011	Técnicos en operaciones de sistemas informáticos	132	107	25	81,06%	18,94%
24711023	Ingenieros técnicos en electricidad, en general	131	107	24	81,68%	18,32%
24321011	Ingenieros en construcción y obra civil	130	83	47	63,85%	36,15%
33261038	Técnicos en salud ambiental	130	32	98	24,62%	75,38%
52201295	Dependientes de recambios y accesorios de automóvil	130	121	9	93,08%	6,92%
71991094	Trabajadores de la construcción a grandes alturas	130	126	4	96,92%	3,08%
73231204	Operadores de torno universal, automático y/o revolver	130	127	3	97,69%	2,31%
64101022	Encargados o capataces forestales	129	107	22	82,95%	17,05%
21561012	Terapeutas ocupacionales	128	14	114	10,94%	89,06%
26401038	Vendedores técnicos de vehículos automóviles	128	109	19	85,16%	14,84%
29221062	Redactores-correctores de editorial	128	41	87	32,03%	67,97%
58121058	Maquilladores	127	9	118	7,09%	92,91%
13271024	Directores de sucursal de entidad financiera	126	114	12	90,48%	9,52%
24511016	Arquitectos	126	53	73	42,06%	57,94%
38311073	Operadores de cámara (cine, televisión y/o vídeo)	126	75	51	59,52%	40,48%
61201073	Trabajadores en centros de jardinería	126	82	44	65,08%	34,92%

<b>OCUPACIONES MÁS DEMANDADAS. ARAGÓN. 2015.</b>						
<b>Código</b>	<b>Ocupaciones</b>	<b>T</b>	<b>H</b>	<b>M</b>	<b>% H</b>	<b>% M</b>
24711014	Ingenieros técnicos en electricidad industrial	125	101	24	80,80%	19,20%
26521015	Técnicos superiores en publicidad y relaciones públicas, en general	125	40	85	32,00%	68,00%
28231044	Psicopedagogos	125	8	117	6,40%	93,60%
44431093	Locutores-vendedores de bingo	125	7	118	5,60%	94,40%
72401040	Parqueteros y/o entarimadores, en general	125	125		100,00%	0,00%
81141072	Operadores de máquinas para elaborar prefabricados de hormigón y/o fibrocemento	125	119	6	95,20%	4,80%
83311033	Conductores-operadores de camión volquete	125	122	3	97,60%	2,40%
94901041	Porteros de espectáculos	125	82	43	65,60%	34,40%
28241038	Educadores de familia	124	14	110	11,29%	88,71%
33121037	Técnicos en radiodiagnóstico	124	29	95	23,39%	76,61%
74011043	Mecánicos-ajustadores de camiones y autobuses, en general	124	123	1	99,19%	0,81%
83211010	Conductores-operadores de maquinaria agrícola con motor, en general	124	121	3	97,58%	2,42%
84201032	Conductores de autobuses urbanos	124	92	32	74,19%	25,81%
73231091	Operadores de máquina fresadora con control numérico (metales)	123	119	4	96,75%	3,25%
74031209	Mecánicos reparadores de maquinaria industrial, en general	123	122	1	99,19%	0,81%
22301011	Profesores del área de dibujo (enseñanza secundaria)	122	29	93	23,77%	76,23%
22301163	Profesores del área de física y química (enseñanza secundaria)	122	33	89	27,05%	72,95%
97001074	Peones de la industria de la piel y el cuero	122	55	67	45,08%	54,92%
52201091	Dependientes de electrodomésticos	121	44	77	36,36%	63,64%
25991037	Gestores administrativos titulados	120	34	86	28,33%	71,67%
24721017	Ingenieros técnicos en electrónica industrial	119	92	27	77,31%	22,69%
51101071	Reposteros-pasteleros (hostelería)	119	31	88	26,05%	73,95%
73121071	Soldadores de oxigás (oxiacetilénica)	119	117	2	98,32%	1,68%
31311142	Técnicos de sistemas de energías alternativas	118	93	25	78,81%	21,19%
37151029	Animadores geriátricos	118	14	104	11,86%	88,14%
56111040	Auxiliares de enfermería en rehabilitación	118	15	103	12,71%	87,29%
75211101	Instaladores de sistemas fotovoltaicos y eólicos	118	117	1	99,15%	0,85%
31431022	Técnicos forestal y/o silvicultura	117	84	33	71,79%	28,21%
81331033	Retocadores fotográficos	117	37	80	31,62%	68,38%
27221011	Técnicos superiores en instalación, mantenimiento y reparación de equipos informáticos	116	104	12	89,66%	10,34%
73221041	Matriceros-moldistas de metales	116	111	5	95,69%	4,31%
73231053	Operadores de máquina cortadora de metales	116	113	3	97,41%	2,59%
33231011	Técnicos superiores en dietética	115	14	101	12,17%	87,83%



<b>OCUPACIONES MÁS DEMANDADAS. ARAGÓN. 2015.</b>						
<b>Código</b>	<b>Ocupaciones</b>	<b>T</b>	<b>H</b>	<b>M</b>	<b>% H</b>	<b>% M</b>
26511067	Técnicos medios en publicidad y/o relaciones públicas	114	30	84	26,32%	73,68%
33211015	Auxiliares de odontología	114	6	108	5,26%	94,74%
78351035	Tapiceros de muebles	114	86	28	75,44%	24,56%
73131045	Caldereros-tuberos (fabricación de construcciones metálicas)	113	113	0	100,00%	0,00%
26511085	Gestores de redes sociales	112	49	63	43,75%	56,25%
31241063	Técnicos en electrónica industrial	112	104	8	92,86%	7,14%
72231014	Instaladores de tubos para conducciones en zanjas, en general	111	111	0	100,00%	0,00%
82091095	Montadores de productos de madera y/o ebanistería, engeneral	111	104	7	93,69%	6,31%
24311027	Ingenieros de fabricación o planta	110	81	29	73,64%	26,36%
29111015	Archiveros	110	27	83	24,55%	75,45%
37321073	Maquetistas (diseño y decoración)	110	45	65	40,91%	59,09%
44211080	Técnicos en agencias de viajes	110	16	94	14,55%	85,45%
58931026	Cuidadores de animales en reservas naturales y/o parques zoológicos	110	38	72	34,55%	65,45%
71911023	Mantenedores de instalaciones deportivas	110	100	10	90,91%	9,09%
11201012	Directores generales de empresa de 10 o más asalariados, en general	109	86	23	78,90%	21,10%
24621018	Ingenieros técnicos en construcción y obra civil	109	74	35	67,89%	32,11%
51201061	Jefes de comedor o maestros de sala	109	81	28	74,31%	25,69%
24611071	Ingenieros técnicos de proyectos	108	72	36	66,67%	33,33%
26131012	Analistas presupuestarios y/o de riesgos	108	44	64	40,74%	59,26%
44431048	Empleados de casino y salas de juego, en general	108	39	69	36,11%	63,89%
31261069	Técnicos en mecánica de automoción	107	104	3	97,20%	2,80%
52201101	Dependientes de estancos	107	11	96	10,28%	89,72%
72401062	Pulidores-abrillantadores de suelos, de terrazo y similares	107	101	6	94,39%	5,61%
72921016	Instaladores de aislamientos	107	105	2	98,13%	1,87%
23241015	Profesores de actividades artístico-manuales	106	12	94	11,32%	88,68%
24311090	Ingenieros de procesos	106	75	31	70,75%	29,25%
76221031	Impresores de serigrafía	106	50	56	47,17%	52,83%
81331044	Trabajadores de laboratorio fotográfico, en general	106	30	76	28,30%	71,70%
24611015	Ingenieros técnicos de calidad	105	46	59	43,81%	56,19%
31221012	Auxiliares técnicos de obra	105	72	33	68,57%	31,43%
37231031	Monitores de aparatos de gimnasio	105	82	23	78,10%	21,90%
44211017	Agentes de turismo rural	104	32	72	30,77%	69,23%
78321018	Modelista-patronista-escaladores de prendas de vestir, excepto piel cuero	104	13	91	12,50%	87,50%
78331039	Marcadores-cortadores de tela y/o prendas de vestir, excepto en piel y cuero	104	43	61	41,35%	58,65%
83321151	Operarios de vehículos de limpieza viaria	104	93	11	89,42%	10,58%
24211028	Bioquímicos	103	26	77	25,24%	74,76%
31221041	Técnicos de laboratorio de obra	103	71	32	68,93%	31,07%

<b>OCUPACIONES MÁS DEMANDADAS. ARAGÓN. 2015.</b>						
<b>Código</b>	<b>Ocupaciones</b>	<b>T</b>	<b>H</b>	<b>M</b>	<b>% H</b>	<b>% M</b>
38131017	Técnicos de soporte de redes	103	90	13	87,38%	12,62%
81111071	Picadores de minas	103	103	0	100,00%	0,00%
81601035	Operadores de hornos de panadería y repostería industrial	103	38	65	36,89%	63,11%
72501052	Mecánicos reparadores de equipos industriales de refrigeración y climatización	102	98	4	96,08%	3,92%
82021021	Montadores de aparatos electrónicos, en general	102	51	51	50,00%	50,00%
84121053	Taxistas	102	91	11	89,22%	10,78%
24331032	Ingenieros en mecánica industrial	101	75	26	74,26%	25,74%
29311059	Dibujantes, en general (excepto dibujantes técnicos)	101	52	49	51,49%	48,51%
63001011	Trabajadores agropecuarios	101	84	17	83,17%	16,83%
13151074	Jefes de tráfico en empresas de transporte, en general	100	68	32	68,00%	32,00%
34021022	Técnicos de apoyo en auditoría y/u operaciones financieras	100	41	59	41,00%	59,00%
59931010	Agentes forestales	100	82	18	82,00%	18,00%
72221011	Instaladores de gas	100	100	0	100,00%	0,00%
72401028	Colocadores de pavimentos ligeros, en general	100	99	1	99,00%	1,00%
76221077	Operadores de máquina de reprografía (impresión artes gráficas)	99	43	56	43,43%	56,57%
28241010	Agentes de igualdad de oportunidades, en general	98	10	88	10,20%	89,80%
72121012	Aplicadores de revestimientos continuos de fachadas	98	94	4	95,92%	4,08%
96031016	Peones de exterior de minas, canteras y/o pozos de petróleo	98	96	2	97,96%	2,04%
24351010	Ingenieros en química	97	39	58	40,21%	59,79%
31241018	Técnico en electrónica de comunicaciones	97	94	3	96,91%	3,09%
50001017	Camareros y cocineros propietarios	97	49	48	50,52%	49,48%
58251010	Guías de reservas naturales	97	60	37	61,86%	38,14%
62051031	Trabajadores de la cría de aves	97	71	26	73,20%	26,80%
75331030	Electrónicos-ajustadores de equipos de telecomunicación	97	93	4	95,88%	4,12%
97001122	Peones de la industria papelera	97	62	35	63,92%	36,08%
23261011	Profesionales de la educación ambiental	96	34	62	35,42%	64,58%
43091010	Agentes judiciales y/o alguaciles	96	46	50	47,92%	52,08%
81311181	Operadores de planta química	96	72	24	75,00%	25,00%
92221011	Lavacoques, a mano	96	79	17	82,29%	17,71%
81521038	Operadores de máquina remalladora de prendas de genero de punto	95	3	92	3,16%	96,84%
97001047	Peones de la fabricación de productos minerales no metálicos	95	77	18	81,05%	18,95%
37341015	Jefes de cocina (hostelería)	94	65	29	69,15%	30,85%
37241016	Animadores turísticos	93	30	63	32,26%	67,74%
56221015	Técnicos en emergencias sanitarias	93	41	52	44,09%	55,91%
36121018	Asistentes jurídico-legales	92	27	65	29,35%	70,65%
72401039	Marmolistas de la construcción	92	92	0	100,00%	0,00%
98111051	Mozos de mudanzas	92	91	1	98,91%	1,09%



<b>OCUPACIONES MÁS DEMANDADAS. ARAGÓN. 2015.</b>						
<b>Código</b>	<b>Ocupaciones</b>	<b>T</b>	<b>H</b>	<b>M</b>	<b>% H</b>	<b>% M</b>
15011015	Gerentes de empresas educativa y/o sociocultural, con menos de 10 asalariados	91	39	52	42,86%	57,14%
51201016	Bármanes	91	65	26	71,43%	28,57%
23111062	Profesores especialistas en problemas del lenguaje y auditivos	90	1	89	1,11%	98,89%
23231085	Profesores de solfeo	90	24	66	26,67%	73,33%
44421027	Empleados de venta de cupones, en general	90	53	37	58,89%	41,11%
24721026	Ingenieros técnicos en electrónica, en general	89	67	22	75,28%	24,72%
28231017	Psicólogos industriales	89	11	78	12,36%	87,64%
34011029	Técnicos de operativa interna de entidad financiera	89	53	36	59,55%	40,45%
51101059	Preparadores de catering	89	23	66	25,84%	74,16%
61101094	Trabajadores agrícolas de la vid	89	71	18	79,78%	20,22%
83311088	Conductores-operadores de maquinaria de compactación, en general	89	88	1	98,88%	1,12%
97001029	Peones de la fabricación de material de transporte	89	58	31	65,17%	34,83%
24311102	Ingenieros de producto	88	57	31	64,77%	35,23%
24731010	Ingenieros técnicos en telecomunicaciones	87	64	23	73,56%	26,44%
28231026	Psicólogos pedagógicos	87	8	79	9,20%	90,80%
29341106	Productores de radio, cine, televisión, teatro y/o espectáculos	87	37	50	42,53%	57,47%
38311121	Técnicos en equipos de grabación en sonido	87	78	9	89,66%	10,34%
97001083	Peones de la industria de producción y distribución de energía eléctrica, gas y agua	87	73	14	83,91%	16,09%
31291170	Técnicos en impresión, en general (industrias gráficas)	86	58	28	67,44%	32,56%
32031010	Encargados de industrias alimentarias	86	58	28	67,44%	32,56%
26301011	Agentes de desarrollo turístico	85	28	57	32,94%	67,06%
31231015	Técnicos de mantenimiento de equipos eléctricos	85	83	2	97,65%	2,35%
73231080	Operadores de máquina fresadora (metales)	85	84	1	98,82%	1,18%
00201014	Soldados profesionales	84	66	18	78,57%	21,43%
24611042	Ingenieros técnicos de planificación y producción	84	69	15	82,14%	17,86%
31231033	Técnicos de mantenimiento y reparación de aire acondicionado y fluidos	84	83	1	98,81%	1,19%
13261021	Directores técnicos de centro educativo	83	31	52	37,35%	62,65%
77051099	Trabajadores de la elaboración de conservas vegetales	83	16	67	19,28%	80,72%
21531013	Dietistas y nutricionistas	82	19	63	23,17%	76,83%
38311019	Editores-montadores de imagen	82	50	32	60,98%	39,02%
81701025	Operadores de máquinas de limpieza en seco de prendas (lavandería)	82	14	68	17,07%	82,93%
31291116	Técnicos en confección industrial	81	9	72	11,11%	88,89%
33161020	Protésicos dentales	81	32	49	39,51%	60,49%

<b>OCUPACIONES MÁS DEMANDADAS. ARAGÓN. 2015.</b>						
<b>Código</b>	<b>Ocupaciones</b>	<b>T</b>	<b>H</b>	<b>M</b>	<b>% H</b>	<b>% M</b>
52201273	Dependientes de pollería y casquería	81	7	74	8,64%	91,36%
71221023	Canteros de construcción	81	76	5	93,83%	6,17%
26111034	Técnicos medios en auditoría	80	30	50	37,50%	62,50%
31421032	Técnicos agropecuarios	80	48	32	60,00%	40,00%
58331013	Conserjes de hotel	80	62	18	77,50%	22,50%
73121082	Soldadores de tuberías y recipientes de alta presión	80	80	0	100,00%	0,00%
74031094	Instaladores-ajustadores-reparadores de automatismos	80	76	4	95,00%	5,00%
37151010	Animadores comunitarios, en general	79	10	69	12,66%	87,34%
52201176	Dependientes de juguetería	79	9	70	11,39%	88,61%
28241029	Educadores de calle	78	18	60	23,08%	76,92%
31321064	Operadores de planta de tratamiento de residuos sólidos urbanos	78	60	18	76,92%	23,08%
37131078	Gestores culturales	78	21	57	26,92%	73,08%
58231014	Asistentes acompañantes de grupo turístico (A.G.T.)	78	22	56	28,21%	71,79%
24111029	Físicos	77	55	22	71,43%	28,57%
26111016	Audidores de cuentas	77	35	42	45,45%	54,55%
29351033	Actores/actrices	77	34	43	44,16%	55,84%
31271053	Técnicos de planta química	77	34	43	44,16%	55,84%
31291200	Técnicos en organización industrial	77	59	18	76,62%	23,38%
37231022	Monitores de aeróbic y similares	77	21	56	27,27%	72,73%
58921023	Empleados de servicios funerarios en general	77	55	22	71,43%	28,57%
62011011	Trabajadores de ganado vacuno, en general	77	73	4	94,81%	5,19%
73211020	Herreros forjadores, en general	77	72	5	93,51%	6,49%
75211026	Electricistas de fabricación industrial	77	77	0	100,00%	0,00%
75211035	Electricistas de mantenimiento y reparación de electrodomésticos	77	76	1	98,70%	1,30%
81421093	Operadores de máquina moldeadora de plástico, en general	77	49	28	63,64%	36,36%
82021106	Montadores electromecánicos, en general	77	69	8	89,61%	10,39%
83321074	Conductores-operadores de grúas móviles	77	77	0	100,00%	0,00%
14321030	Gerentes de empresa de comercio al por menor con menos de 10 asalariados	76	49	27	64,47%	35,53%
26511076	Técnicos superiores en investigación de mercados	76	29	47	38,16%	61,84%
31601160	Técnicos en implantación de sistemas de calidad	76	33	43	43,42%	56,58%
52201204	Dependientes de material de óptica e instrumentos de precisión	76	7	69	9,21%	90,79%
59991027	Guardas de riego	76	69	7	90,79%	9,21%
76221134	Operadores de máquina impresora offset, en general	76	66	10	86,84%	13,16%
23211052	Pedagogos	75	7	68	9,33%	90,67%
26511058	Técnicos medios en investigación de mercados	75	24	51	32,00%	68,00%
33291028	Quiroprácticos	75	26	49	34,67%	65,33%

<b>OCUPACIONES MÁS DEMANDADAS. ARAGÓN. 2015.</b>						
<b>Código</b>	<b>Ocupaciones</b>	<b>T</b>	<b>H</b>	<b>M</b>	<b>% H</b>	<b>% M</b>
75331085	Instaladores-reparadores de antenas de radio y televisión	75	74	1	98,67%	1,33%
81561388	Operadores de máquinas de finisaje y acabado de calzado	75	10	65	13,33%	86,67%
82011077	Montadores-ajustadores de maquinaria industrial, en general	75	74	1	98,67%	1,33%
96011038	Pisteros (preparadores de pistas en la nieve)	75	63	12	84,00%	16,00%
22201173	Profesores técnicos de formación profesional (química)	74	21	53	28,38%	71,62%
24611024	Ingenieros técnicos de fabricación o planta	74	55	19	74,32%	25,68%
83311022	Conductores-operadores de bulldozer (movimiento de tierras)	74	74	0	100,00%	0,00%
24311045	Ingenieros de logística	73	56	17	76,71%	23,29%
31291198	Técnicos en organización de mantenimiento industrial	73	72	1	98,63%	1,37%
31391085	Programadores de máquinas con control numérico, en general	73	66	7	90,41%	9,59%
58211027	Auxiliares de vuelo	73	12	61	16,44%	83,56%
74011052	Mecánicos-ajustadores de motocicletas y ciclomotores	73	71	2	97,26%	2,74%
75311100	Electrónicos-ajustadores de instalaciones y equipos industriales	73	68	5	93,15%	6,85%
76231025	Operadores de máquinas para encuadernación industrial, en general	73	30	43	41,10%	58,90%
12121018	Directores de departamento de relaciones laborales y recursos humanos	72	34	38	47,22%	52,78%
13151010	Directores de departamento de abastecimiento, distribución y/o logística, en general	72	57	15	79,17%	20,83%
23291038	Formadores-tutores de empresa	72	33	39	45,83%	54,17%
52201154	Dependientes de herboristería	72	6	66	8,33%	91,67%
71931016	Instaladores de materiales de impermeabilización en edificios	72	71	1	98,61%	1,39%
81931051	Operadores de máquina embotelladora de bebidas	72	35	37	48,61%	51,39%
24391021	Ingenieros de investigación y desarrollo	71	36	35	50,70%	49,30%
73231174	Operadores de máquinas-herramienta de labrar metales, en general	71	67	4	94,37%	5,63%
81321025	Operadores de máquinas para elaborar productos farmacéuticos, en general	71	18	53	25,35%	74,65%
82021085	Montadores de equipos microelectrónicos, en general	71	22	49	30,99%	69,01%
22201184	Profesores técnicos de formación profesional (sanidad)	70	14	56	20,00%	80,00%
24221021	Ingenieros en agronomía	70	41	29	58,57%	41,43%
38141010	Técnicos de soporte de la web	70	54	16	77,14%	22,86%
74031179	Mecánicos reparadores de maquinaria de construcción, movimiento de tierras y/o minería	70	70	0	100,00%	0,00%
77071013	Bodegueros vinícola	70	50	20	71,43%	28,57%
84201021	Conductores de autobuses interurbanos	70	59	11	84,29%	15,71%
93201014	Preparadores de pizzas	70	41	29	58,57%	41,43%

<b>OCUPACIONES MÁS DEMANDADAS. ARAGÓN. 2015.</b>						
<b>Código</b>	<b>Ocupaciones</b>	<b>T</b>	<b>H</b>	<b>M</b>	<b>% H</b>	<b>% M</b>
14221013	Gerentes de café, bar y establecimientos similares, con menos de 10 asalariados	69	49	20	71,01%	28,99%
22201010	Maestros de taller de artes plásticas y/o diseño	69	13	56	18,84%	81,16%
28211039	Geógrafos	69	34	35	49,28%	50,72%
31291228	Técnicos en preimpresión	69	47	22	68,12%	31,88%
61201017	Encargados o capataces agrícolas de huertas, invernaderos, viveros o jardines, en general	69	53	16	76,81%	23,19%
75311119	Instaladores de equipos y sistemas electrónicos	69	61	8	88,41%	11,59%
76131044	Joyereros, en general	69	36	33	52,17%	47,83%
15091064	Gerentes de empresa de servicios a otras empresas, en general, con menos de 10 asalariados	68	48	20	70,59%	29,41%
23111035	Profesores de personas con discapacidad psíquica	68	3	65	4,41%	95,59%
24251011	Ingenieros técnicos forestales	68	36	32	52,94%	47,06%
24311054	Ingenieros de mantenimiento y reparación	68	59	9	86,76%	13,24%
61101016	Encargados o capataces agrícolas, excepto en huertas, invernaderos, viveros y jardines	68	58	10	85,29%	14,71%
77011033	Elaboradores de productos cárnicos	67	34	33	50,75%	49,25%
83311066	Conductores-operadores de hormigonera móvil	67	65	2	97,01%	2,99%
21111011	Médicos especialistas en medicina familiar y comunitaria	66	16	50	24,24%	75,76%
27111037	Ingenieros informáticos	66	53	13	80,30%	19,70%
33311014	Técnicos en terapias alternativas (naturopatía, homeopatía, acupuntura, ayurvédica y otras)	66	23	43	34,85%	65,15%
76141010	Alfareros-ceramistas	66	26	40	39,39%	60,61%
24311036	Ingenieros de instalaciones	65	48	17	73,85%	26,15%
25111013	Abogados (derecho civil)	65	24	41	36,92%	63,08%
31211044	Técnicos en ciencias químicas	65	18	47	27,69%	72,31%
75311025	Electrónicos de mantenimiento y reparación de instalaciones de refrigeración y climatización	65	63	2	96,92%	3,08%
13131023	Gerentes de empresa industrial en general, con menos de 10 asalariados	64	52	12	81,25%	18,75%
21401048	Farmacéuticos, en general	64	14	50	21,88%	78,13%
22201104	Profesores técnicos de formación profesional (electricidad y electrónica)	64	51	13	79,69%	20,31%
24331041	Ingenieros en mecánica, en general	64	49	15	76,56%	23,44%
28211020	Arqueólogos	64	27	37	42,19%	57,81%
72501041	Mecánicos reparadores de calefacciones	64	64	0	100,00%	0,00%
73131054	Chapistas industriales	63	62	1	98,41%	1,59%
77011060	Preparadores de jamones	63	49	14	77,78%	22,22%
81601176	Operadores de máquinas para elaborar caramelos y dulces	63	6	57	9,52%	90,48%
94421013	Clasificadores de desechos, operarios de punto limpio y recogedores de chatarra	63	51	12	80,95%	19,05%

<b>OCUPACIONES MÁS DEMANDADAS. ARAGÓN. 2015.</b>						
<b>Código</b>	<b>Ocupaciones</b>	<b>T</b>	<b>H</b>	<b>M</b>	<b>% H</b>	<b>% M</b>
14211038	Gerentes de restaurante y establecimientos similares, con menos de 10 asalariados	62	38	24	61,29%	38,71%
22201195	Profesores técnicos de formación profesional (servicios socioculturales y a la comunidad)	62	9	53	14,52%	85,48%
29321043	Cantantes de salas de fiestas o similares	62	21	41	33,87%	66,13%
31221074	Técnicos en control y vigilancia de obras, en general	62	42	20	67,74%	32,26%
59311047	Bomberos, en general	62	60	2	96,77%	3,23%
59421021	Guardas de museo	62	16	46	25,81%	74,19%
24411044	Ingenieros en electricidad, en general	61	48	13	78,69%	21,31%
35211020	Técnicos en seguros	61	31	30	50,82%	49,18%
58941029	Profesores de formación vial	61	41	20	67,21%	32,79%
73221072	Verificadores-trazadores de metales	61	45	16	73,77%	26,23%
74011061	Mecánicos-ajustadores de motores de gasolina en vehículos	61	60	1	98,36%	1,64%
81141041	Operadores de máquinas en planta de hormigones	61	60	1	98,36%	1,64%
23241042	Profesores de pintura artística	60	15	45	25,00%	75,00%
24261014	Profesionales de la protección ambiental	60	27	33	45,00%	55,00%
28231053	Psicoterapeutas	60	5	55	8,33%	91,67%
29311143	Restauradores de obras de arte, pintura	60	14	46	23,33%	76,67%
74011081	Mecánicos-ajustadores de motores en maquinaria pesada, agrícola y/o industrial autopropulsada	60	60	0	100,00%	0,00%
81601228	Operadores de máquinas para elaborar conservas de frutas, verduras y productos vegetales, en general	60	12	48	20,00%	80,00%
29211032	Correctores de estilo	59	11	48	18,64%	81,36%
31421043	Técnicos en agronomía	59	26	33	44,07%	55,93%
36141014	Secretarios de centros médicos o clínicas	59	2	57	3,39%	96,61%
75311092	Electrónicos-ajustadores de equipos de sonido	59	56	3	94,92%	5,08%
12231029	Directores de departamentos y/o laboratorio de investigación y desarrollo (i+d)	58	23	35	39,66%	60,34%
75221029	Instaladores-reparadores de líneas de energía eléctrica, en general	58	58	0	100,00%	0,00%
75221038	Instaladores-reparadores de líneas eléctricas de alta tensión	58	58	0	100,00%	0,00%
75331058	Instaladores de equipos y sistemas de comunicación	58	57	1	98,28%	1,72%
81411052	Operadores de máquinas para la transformación de plástico y caucho	58	40	18	68,97%	31,03%
13131014	Directores de departamento de producción en empresa industrial de 10 o más asalariados, en general	57	50	7	87,72%	12,28%
24431022	Ingenieros en telecomunicaciones	57	42	15	73,68%	26,32%
27291012	Especialistas en bases de datos y en redes informáticas no clasificados bajo otros epígrafes	57	43	14	75,44%	24,56%

<b>OCUPACIONES MÁS DEMANDADAS. ARAGÓN. 2015.</b>						
<b>Código</b>	<b>Ocupaciones</b>	<b>T</b>	<b>H</b>	<b>M</b>	<b>% H</b>	<b>% M</b>
28251013	Agentes de igualdad de oportunidades entre mujeres y hombres	57	2	55	3,51%	96,49%
31421054	Técnicos en flores y/o jardinería	57	19	38	33,33%	66,67%
42231017	Empleados de servicio de personal	57	10	47	17,54%	82,46%
55001027	Cajeros de empresa	57	8	49	14,04%	85,96%
58991024	Empleados de centros de recreo	57	18	39	31,58%	68,42%
76161043	Pintores-decoradores de rótulos	57	41	16	71,93%	28,07%
78931051	Examinadores-revisores de prendas confeccionadas	57	1	56	1,75%	98,25%
81211124	Operadores de máquina extrusora de metales	57	51	6	89,47%	10,53%
81561436	Operadores de máquinas para la preparación de calzado, en general	57	24	33	42,11%	57,89%
83321063	Conductores-operadores de grúas fijas, en general	57	55	2	96,49%	3,51%
15011024	Gestores de centros deportivos	56	44	12	78,57%	21,43%
22201122	Profesores técnicos de formación profesional (hostelería y turismo)	56	20	36	35,71%	64,29%
24411035	Ingenieros en electricidad industrial	56	45	11	80,36%	19,64%
27111046	Ingenieros técnicos en informática de sistemas	56	35	21	62,50%	37,50%
35331016	Agentes de oficina de colocación	56	10	46	17,86%	82,14%
41231023	Agentes de transportes, en general	56	29	27	51,79%	48,21%
44421018	Empleados de venta de apuestas mutuas, deportivas y administración de loterías	56	15	41	26,79%	73,21%
22201043	Profesores técnicos de formación profesional (agraria)	55	21	34	38,18%	61,82%
24691103	Ingenieros técnicos medioambientales	55	17	38	30,91%	69,09%
29341021	Ayudantes de realización de espectáculos	55	35	20	63,64%	36,36%
35341019	Administradores de fincas rústicas y urbanas	55	23	32	41,82%	58,18%
51101060	Preparadores de precocinados y cocinados	55	23	32	41,82%	58,18%
59421030	Guardas de obra	55	55	0	100,00%	0,00%
81531079	Operadores de máquina industrial de coser piel y cuero, excepto peletería, marroquinería, guantes y calzado	55	3	52	5,45%	94,55%
82011055	Montadores-ajustadores de grupos mecánicos y motores en automoción	55	37	18	67,27%	32,73%
14311028	Gerentes de empresa de comercio al por mayor, con menos de 10 asalariados	54	40	14	74,07%	25,93%
24371016	Ingenieros ambientales	54	20	34	37,04%	62,96%
29311125	Restauradores de obras de arte, escultura	54	12	42	22,22%	77,78%
84121026	Conductores de coches fúnebres	54	48	6	88,89%	11,11%
21541016	Logopedas	53	3	50	5,66%	94,34%
31391094	Programadores-controladores de robots industriales	53	48	5	90,57%	9,43%
31421010	Asesores agrícolas	53	24	29	45,28%	54,72%
37131041	Promotores de igualdad de oportunidades, en general	53	12	41	22,64%	77,36%

<b>OCUPACIONES MÁS DEMANDADAS. ARAGÓN. 2015.</b>						
<b>Código</b>	<b>Ocupaciones</b>	<b>T</b>	<b>H</b>	<b>M</b>	<b>% H</b>	<b>% M</b>
74031160	Mecánicos reparadores de maquinaria agrícola, en general	53	53	0	100,00%	0,00%
81561081	Operadores de máquina cortadora de piezas de calzado	53	47	6	88,68%	11,32%
81601314	Operadores de máquinas para elaborar productos de panadería y repostería industrial, en general	53	19	34	35,85%	64,15%
27191022	Ingenieros técnicos en informática, en general	52	37	15	71,15%	28,85%
28211048	Sociólogos, en general	52	18	34	34,62%	65,38%
31231093	Técnicos en instalaciones y líneas eléctricas	52	50	2	96,15%	3,85%
31321075	Operadores de planta de tratamiento y depuración de agua, en general	52	44	8	84,62%	15,38%
42211031	Mensajeros de correspondencia motorizado	52	42	10	80,77%	19,23%
61101050	Trabajadores agrícolas de cultivos extensivos, en general	52	39	13	75,00%	25,00%
22301121	Profesores del área de religión (enseñanza secundaria)	51	7	44	13,73%	86,27%
26511021	Redactores de publicidad	51	24	27	47,06%	52,94%
71121011	Montadores de prefabricados estructurales (sólo hormigón)	51	50	1	98,04%	1,96%
83321021	Conductores-operadores de aparatos elevadores, en general	51	50	1	98,04%	1,96%
51201050	Jefes de barra o cafetería	50	39	11	78,00%	22,00%
58931044	Peluqueros de perros	50	4	46	8,00%	92,00%
81561397	Operadores de máquinas de montaje, ahormado, centrado y fijación de piezas de calzado	50	42	8	84,00%	16,00%
94341010	Lectores de contadores, en general	50	43	7	86,00%	14,00%



## Anexo 2: Ocupaciones más contratadas (50 y más contratos)

<b>OCUPACIONES MÁS CONTRATADAS. ARAGÓN. 2015.</b>						
<b>Código</b>	<b>Ocupaciones</b>	<b>T</b>	<b>H</b>	<b>M</b>	<b>% H</b>	<b>% M</b>
9700	Peones de las industrias manufactureras	62.801	42.577	20.224	67,80%	32,20%
5120	Camareros asalariados	53.721	25.882	27.839	48,18%	51,82%
9511	Peones agrícolas (excepto en huertas, invernaderos, viveros y jardines)	45.114	35.263	9.851	78,16%	21,84%
9210	Personal de limpieza de oficinas, hoteles y otros establecimientos similares	34.993	6.912	28.081	19,75%	80,25%
5220	Vendedores en tiendas y almacenes	20.602	5.067	15.535	24,59%	75,41%
9811	Peones del transporte de mercancías y descargadores	12.207	9.885	2.322	80,98%	19,02%
7323	Ajustadores y operadores de máquinas-herramienta	9.927	8.011	1.916	80,70%	19,30%
9512	Peones agrícolas en huertas, invernaderos, viveros y jardines	8.838	7.266	1.572	82,21%	17,79%
3724	Monitores de actividades recreativas y de entretenimiento	8.682	3.596	5.086	41,42%	58,58%
9310	Ayudantes de cocina	8.462	2.776	5.686	32,81%	67,19%
5110	Cocineros asalariados	7.280	3.323	3.957	45,65%	54,35%
8432	Conductores asalariados de camiones	7.149	7.059	90	98,74%	1,26%
9100	Empleados domésticos	6.822	362	6.460	5,31%	94,69%
7121	Albañiles	5.657	5.600	57	98,99%	1,01%
4221	Empleados de servicios de correos (excepto empleados de mostrador)	5.417	2.041	3.376	37,68%	62,32%
3715	Animadores comunitarios	5.011	1.779	3.232	35,50%	64,50%
9602	Peones de la construcción de edificios	4.959	4.800	159	96,79%	3,21%
5611	Auxiliares de enfermería hospitalaria	4.894	525	4.369	10,73%	89,27%
4500	Empleados administrativos con tareas de atención al público no clasificados bajo otros epígrafes	4.889	974	3.915	19,92%	80,08%
2932	Compositores, músicos y cantantes	4.652	3.751	901	80,63%	19,37%
4309	Empleados administrativos sin tareas de atención al público no clasificados bajo otros epígrafes	4.591	1.301	3.290	28,34%	71,66%
5629	Trabajadores de los cuidados a las personas en servicios de salud no clasificados bajo otros epígrafes	4.507	509	3.998	11,29%	88,71%
2329	Profesores y profesionales de la enseñanza no clasificados bajo otros epígrafes	4.148	2.063	2.085	49,73%	50,27%
9530	Peones agropecuarios	4.044	3.159	885	78,12%	21,88%
5710	Trabajadores de los cuidados personales a domicilio	3.979	101	3.878	2,54%	97,46%
5721	Cuidadores de niños en guarderías y centros educativos	3.914	221	3.693	5,65%	94,35%
5492	Promotores de venta	3.880	534	3.346	13,76%	86,24%
8121	Operadores en instalaciones para la obtención y transformación de metales	3.829	2.321	1.508	60,62%	39,38%
5824	Azafatos de tierra	3.825	855	2.970	22,35%	77,65%
5500	Cajeros y taquilleros (excepto bancos)	3.579	563	3.016	15,73%	84,27%
9820	Reponedores	3.504	2.479	1.025	70,75%	29,25%
8412	Conductores asalariados de automóviles, taxis y furgonetas	3.278	2.930	348	89,38%	10,62%
8333	Operadores de carretillas elevadoras	3.121	2.806	315	89,91%	10,09%



<b>OCUPACIONES MÁS CONTRATADAS. ARAGÓN. 2015.</b>						
<b>Código</b>	<b>Ocupaciones</b>	<b>T</b>	<b>H</b>	<b>M</b>	<b>% H</b>	<b>% M</b>
4301	Grabadores de datos	2.886	997	1.889	34,55%	65,45%
4423	Telefonistas	2.880	673	2.207	23,37%	76,63%
9229	Otro personal de limpieza	2.848	1.157	1.691	40,63%	59,38%
3723	Instructores de actividades deportivas	2.764	1.677	1.087	60,67%	39,33%
3510	Agentes y representantes comerciales	2.664	1.721	943	64,60%	35,40%
4424	Teleoperadores	2.629	697	1.932	26,51%	73,49%
8202	Ensambladores de equipos eléctricos y electrónicos	2.604	1.780	824	68,36%	31,64%
7510	Electricistas de la construcción y afines	2.355	2.327	28	98,81%	1,19%
9490	Otras ocupaciones elementales	2.290	1.729	561	75,50%	24,50%
7312	Soldadores y oxicortadores	2.145	2.128	17	99,21%	0,79%
5941	Vigilantes de seguridad y similares habilitados para ir armados	2.074	1.708	366	82,35%	17,65%
7314	Montadores de estructuras metálicas	2.040	1.995	45	97,79%	2,21%
7899	Oficiales, operarios y artesanos de otros oficios no clasificados bajo otros epígrafes	2.011	1.823	188	90,65%	9,35%
8209	Montadores y ensambladores no clasificados en otros epígrafes	1.899	1.747	152	92,00%	8,00%
9520	Peones ganaderos	1.850	1.645	205	88,92%	11,08%
9432	Mozos de equipaje y afines	1.820	1.463	357	80,38%	19,62%
5833	Conserjes de edificios	1.763	1.262	501	71,58%	28,42%
2824	Profesionales del trabajo y la educación social	1.728	347	1.381	20,08%	79,92%
5825	Guías de turismo	1.697	499	1.198	29,40%	70,60%
6110	Trabajadores cualificados en actividades agrícolas (excepto en huertas, invernaderos, viveros y jardines)	1.611	1.441	170	89,45%	10,55%
5811	Peluqueros	1.601	186	1.415	11,62%	88,38%
3613	Asistentes de dirección y administrativos	1.600	470	1.130	29,38%	70,63%
2210	Profesores de universidades y otra enseñanza superior (excepto formación profesional)	1.595	816	779	51,16%	48,84%
8160	Operadores de máquinas para elaborar productos alimenticios, bebidas y tabaco	1.517	752	765	49,57%	50,43%
9442	Clasificadores de desechos, operarios de punto limpio y recogedores de chatarra	1.473	1.119	354	75,97%	24,03%
5942	Auxiliares de vigilante de seguridad y similares no habilitados para ir armados	1.422	1.123	299	78,97%	21,03%
2121	Enfermeros no especializados	1.355	268	1.087	19,78%	80,22%
8321	Operadores de maquinaria agrícola móvil	1.351	1.309	42	96,89%	3,11%
9601	Peones de obras públicas	1.343	1.228	115	91,44%	8,56%
3151	Jefes y oficiales de máquinas	1.275	1.201	74	94,20%	5,80%
2322	Profesores de enseñanza no reglada de idiomas	1.269	410	859	32,31%	67,69%
3139	Técnicos en control de procesos no clasificados bajo otros epígrafes	1.220	942	278	77,21%	22,79%
7401	Mecánicos y ajustadores de vehículos de motor	1.199	1.181	18	98,50%	1,50%
3831	Técnicos de grabación audiovisual	1.194	961	233	80,49%	19,51%
8420	Conductores de autobuses y tranvías	1.120	1.030	90	91,96%	8,04%
7701	Matarifes y trabajadores de las industrias cárnicas	1.113	857	256	77,00%	23,00%
5899	Trabajadores de servicios personales no clasificados bajo otros epígrafes	1.107	708	399	63,96%	36,04%
4412	Recepcionistas (excepto de hoteles)	1.067	221	846	20,71%	79,29%

<b>OCUPACIONES MÁS CONTRATADAS. ARAGÓN. 2015.</b>						
<b>Código</b>	<b>Ocupaciones</b>	<b>T</b>	<b>H</b>	<b>M</b>	<b>% H</b>	<b>% M</b>
9431	Ordenanzas	1.039	709	330	68,24%	31,76%
7199	Otros trabajadores de las obras estructurales de construcción no clasificados bajo otros epígrafes	1.023	1.008	15	98,53%	1,47%
9420	Repartidores de publicidad, limpiabotas y otros trabajadores de oficios callejeros	1.002	697	305	69,56%	30,44%
4422	Recepcionistas de hoteles	967	414	553	42,81%	57,19%
7403	Mecánicos y ajustadores de maquinaria agrícola e industrial	930	920	10	98,92%	1,08%
2935	Actores	927	612	315	66,02%	33,98%
5812	Especialistas en tratamientos de estética, bienestar y afines	903	64	839	7,09%	92,91%
6120	Trabajadores cualificados en huertas, invernaderos, viveros y jardines	875	635	240	72,57%	27,43%
9443	Barrenderos y afines	872	770	102	88,30%	11,70%
7191	Mantenedores de edificios	862	807	55	93,62%	6,38%
5992	Bañistas-socorristas	853	558	295	65,42%	34,58%
4121	Empleados de control de abastecimientos e inventario	849	508	341	59,84%	40,16%
2252	Técnicos en educación infantil	843	14	829	1,66%	98,34%
8159	Operadores de máquinas para fabricar productos textiles no clasificados bajo otros epígrafes	827	251	576	30,35%	69,65%
3820	Programadores informáticos	787	631	156	80,18%	19,82%
7111	Encofradores y operarios de puesta en obra de hormigón	770	743	27	96,49%	3,51%
8331	Operadores de maquinaria de movimientos de tierras y equipos similares	752	747	5	99,34%	0,66%
5499	Vendedores no clasificados bajo otros epígrafes	739	411	328	55,62%	44,38%
7221	Fontaneros	737	731	6	99,19%	0,81%
2240	Profesores de enseñanza primaria	728	184	544	25,27%	74,73%
5612	Auxiliares de enfermería de atención primaria	725	102	623	14,07%	85,93%
5430	Expendedores de gasolineras	703	388	315	55,19%	44,81%
3124	Técnicos en electrónica (excepto electro medicina)	671	640	31	95,38%	4,62%
7837	Zapateros y afines	671	405	266	60,36%	39,64%
7131	Carpinteros (excepto ebanistas)	668	633	35	94,76%	5,24%
3123	Técnicos en electricidad	662	650	12	98,19%	1,81%
7703	Panaderos, pasteleros y confiteros	659	423	236	64,19%	35,81%
2323	Profesores de enseñanza no reglada de música y danza	658	372	286	56,53%	43,47%
2152	Fisioterapeutas	655	217	438	33,13%	66,87%
8193	Operadores de máquinas de embalaje, embotellamiento y etiquetado	640	142	498	22,19%	77,81%
4113	Empleados de oficina de servicios estadísticos, financieros y bancarios	638	275	363	43,10%	56,90%
2230	Profesores de enseñanza secundaria (excepto materias específicas de formación profesional)	610	253	357	41,48%	58,52%
2939	Artistas creativos e interpretativos no clasificados bajo otros epígrafes	607	416	191	68,53%	31,47%
9543	Peones forestales y de la caza	601	517	84	86,02%	13,98%
7521	Mecánicos y reparadores de equipos eléctricos	587	575	12	97,96%	2,04%

<b>OCUPACIONES MÁS CONTRATADAS. ARAGÓN. 2015.</b>						
<b>Código</b>	<b>Ocupaciones</b>	<b>T</b>	<b>H</b>	<b>M</b>	<b>% H</b>	<b>% M</b>
8143	Operadores de máquinas para fabricar productos de papel y cartón	577	327	250	56,67%	43,33%
4430	Agentes de encuestas	575	246	329	42,78%	57,22%
7705	Trabajadores conserveros de frutas y hortalizas y trabajadores de la elaboración de bebidas no alcohólicas	575	203	372	35,30%	64,70%
7231	Pintores y empapeladores	574	562	12	97,91%	2,09%
3110	Delineantes y dibujantes técnicos	556	381	175	68,53%	31,47%
5621	Técnicos auxiliares de farmacia	556	76	480	13,67%	86,33%
8142	Operadores de máquinas para fabricar productos de material plástico	552	457	95	82,79%	17,21%
7132	Instaladores de cerramientos metálicos y carpinteros metálicos (excepto montadores de estructuras metálicas)	551	541	10	98,19%	1,81%
8199	Operadores de instalaciones y maquinaria fijas no clasificados bajo otros epígrafes	538	511	27	94,98%	5,02%
5420	Operadores de telemarketing	537	128	409	23,84%	76,16%
2122	Enfermeros especializados (excepto matronos)	516	59	457	11,43%	88,57%
8131	Operadores en plantas industriales químicas	514	421	93	81,91%	18,09%
4123	Empleados de logística y transporte de pasajeros y mercancías	513	374	139	72,90%	27,10%
4111	Empleados de contabilidad	498	140	358	28,11%	71,89%
2431	Ingenieros industriales y de producción	493	398	95	80,73%	19,27%
8332	Operadores de grúas, montacargas y de maquinaria similar de movimiento de materiales	480	438	42	91,25%	8,75%
5831	Supervisores de mantenimiento y limpieza en oficinas, hoteles y otros establecimientos	474	280	194	59,07%	40,93%
6410	Trabajadores cualificados en actividades forestales y del medio natural	450	419	31	93,11%	6,89%
7313	Chapistas y caldereros	432	429	3	99,31%	0,69%
7240	Soldadores, colocadores de parquet y afines	429	428	1	99,77%	0,23%
4443	Empleados de sala de juegos y afines	417	120	297	28,78%	71,22%
2220	Profesores de formación profesional (materias específicas)	412	205	207	49,76%	50,24%
6202	Trabajadores cualificados en actividades ganaderas de ovino y caprino	411	399	12	97,08%	2,92%
9221	Limpiadores en seco a mano y afines	393	59	334	15,01%	84,99%
7531	Mecánicos y reparadores de equipos electrónicos	387	384	3	99,22%	0,78%
7322	Trabajadores de la fabricación de herramientas, mecánico-ajustadores, modelistas, matriceros y afines	384	351	33	91,41%	8,59%
2936	Locutores de radio, televisión y otros presentadores	383	299	84	78,07%	21,93%
5999	Trabajadores de los servicios de protección y seguridad no clasificados bajo otros epígrafes	380	357	23	93,95%	6,05%
4122	Empleados de oficina de servicios de apoyo a la producción	378	139	239	36,77%	63,23%
4411	Empleados de información al usuario	375	80	295	21,33%	78,67%
3739	Otros técnicos y profesionales de apoyo de actividades culturales y artísticas	370	271	99	73,24%	26,76%
2112	Otros médicos especialistas	366	159	207	43,44%	56,56%
5210	Jefes de sección de tiendas y almacenes	363	199	164	54,82%	45,18%

<b>OCUPACIONES MÁS CONTRATADAS. ARAGÓN. 2015.</b>						
<b>Código</b>	<b>Ocupaciones</b>	<b>T</b>	<b>H</b>	<b>M</b>	<b>% H</b>	<b>% M</b>
3122	Técnicos en construcción	355	235	120	66,20%	33,80%
3321	Técnicos superiores en higiene bucodental	349	29	320	8,31%	91,69%
2251	Maestros de educación infantil	332	8	324	2,41%	97,59%
6300	Trabajadores cualificados en actividades agropecuarias mixtas	328	313	15	95,43%	4,57%
8440	Conductores de motocicletas y ciclomotores	320	302	18	94,38%	5,63%
2140	Farmacéuticos	309	71	238	22,98%	77,02%
2933	Coreógrafos y bailarines	302	105	197	34,77%	65,23%
3713	Profesionales de apoyo al trabajo y a la educación social	300	68	232	22,67%	77,33%
3160	Técnicos de control de calidad de las ciencias físicas, químicas y de las ingenierías	299	177	122	59,20%	40,80%
2156	Terapeutas ocupacionales	297	23	274	7,74%	92,26%
3128	Técnicos en metalurgia y minas	295	286	9	96,95%	3,05%
3811	Técnicos en operaciones de sistemas informáticos	286	233	53	81,47%	18,53%
8201	Ensambladores de maquinaria mecánica	272	235	37	86,40%	13,60%
9433	Repartidores, recadistas y mensajeros a pie	271	230	41	84,87%	15,13%
4442	Empleados de venta de apuestas	271	174	97	64,21%	35,79%
7250	Mecánicos-instaladores de refrigeración y climatización	269	268	1	99,63%	0,37%
7522	Instaladores y reparadores de líneas eléctricas	264	261	3	98,86%	1,14%
3126	Técnicos en mecánica	264	258	6	97,73%	2,27%
5412	Vendedores en mercados ocasionales y mercadillos	256	106	150	41,41%	58,59%
3522	Agentes de compras	251	126	125	50,20%	49,80%
2461	Ingenieros técnicos industriales y de producción	247	187	60	75,71%	24,29%
3127	Técnicos y analistas de laboratorio en química industrial	247	101	146	40,89%	59,11%
7709	Catadores y clasificadores de alimentos y bebidas	246	29	217	11,79%	88,21%
2651	Profesionales de la publicidad y la comercialización	245	142	103	57,96%	42,04%
3202	Supervisores de la construcción	244	236	8	96,72%	3,28%
2640	Profesionales de ventas técnicas y médicas (excepto las tic)	232	171	61	73,71%	26,29%
2439	Ingenieros no clasificados bajo otros epígrafes	231	160	71	69,26%	30,74%
8114	Operadores de maquinaria para fabricar productos derivados de minerales no metálicos	230	223	7	96,96%	3,04%
3722	Entrenadores y árbitros de actividades deportivas	230	190	40	82,61%	17,39%
8170	Operadores de máquinas de lavandería y tintorería	230	59	171	25,65%	74,35%
2111	Médicos de familia	227	89	138	39,21%	60,79%
6203	Trabajadores cualificados en actividades ganaderas de porcino	222	196	26	88,29%	11,71%
7232	Pintores en las industrias manufactureras	219	216	3	98,63%	1,37%
3129	Otros técnicos de las ciencias físicas, químicas, medioambientales y de las ingenierías	219	143	76	65,30%	34,70%
9441	Recogedores de residuos	215	166	49	77,21%	22,79%
7820	Ebanistas y trabajadores afines	214	201	13	93,93%	6,07%

<b>OCUPACIONES MÁS CONTRATADAS. ARAGÓN. 2015.</b>						
<b>Código</b>	<b>Ocupaciones</b>	<b>T</b>	<b>H</b>	<b>M</b>	<b>% H</b>	<b>% M</b>
7315	Montadores de estructuras cableadas y empalmadores de cables	209	204	5	97,61%	2,39%
8156	Operadores de máquinas para la fabricación del calzado, marroquinería y guantería de piel	209	122	87	58,37%	41,63%
3721	Atletas y deportistas	208	170	38	81,73%	18,27%
2922	Periodistas	205	71	134	34,63%	65,37%
7533	Instaladores y reparadores en tecnologías de la información y las comunicaciones	186	180	6	96,77%	3,23%
8153	Operadores de máquinas de coser y bordar	185	15	170	8,11%	91,89%
2622	Especialistas en administración de política de empresas	181	75	106	41,44%	58,56%
3326	Técnicos en prevención de riesgos laborales y salud ambiental	180	101	79	56,11%	43,89%
1221	Directores comerciales y de ventas	178	151	27	84,83%	15,17%
5622	Técnicos de emergencias sanitarias	177	99	78	55,93%	44,07%
3131	Técnicos en instalaciones de producción de energía	175	164	11	93,71%	6,29%
9320	Preparadores de comidas rápidas	167	50	117	29,94%	70,06%
3209	Supervisores de otras industrias manufactureras	164	131	33	79,88%	20,12%
2934	Directores de cine, de teatro y afines	164	107	57	65,24%	34,76%
7112	Montadores de prefabricados estructurales (sólo hormigón)	159	159	0	100,00%	0,00%
2823	Psicólogos	159	29	130	18,24%	81,76%
8132	Operadores de máquinas para fabricar productos farmacéuticos, cosméticos y afines	158	79	79	50,00%	50,00%
8411	Conductores propietarios de automóviles, taxis y furgonetas	151	139	12	92,05%	7,95%
5823	Acompañantes turísticos	149	50	99	33,56%	66,44%
2713	Analistas, programadores y diseñadores web y multimedia	147	117	30	79,59%	20,41%
4112	Empleados de control de personal y nóminas	141	35	106	24,82%	75,18%
2630	Técnicos de empresas y actividades turísticas	140	65	75	46,43%	53,57%
3314	Técnicos en laboratorio de diagnóstico clínico	136	21	115	15,44%	84,56%
2130	Veterinarios	134	49	85	36,57%	63,43%
5894	Instructores de autoescuela	133	103	30	77,44%	22,56%
8311	Maquinistas de locomotoras	132	127	5	96,21%	3,79%
2611	Especialistas en contabilidad	130	46	84	35,38%	64,62%
4421	Empleados de agencias de viajes	130	22	108	16,92%	83,08%
3534	Agentes y administradores de la propiedad inmobiliaria	128	101	27	78,91%	21,09%
2311	Profesores de educación especial	128	33	95	25,78%	74,22%
7834	Costureros a mano, bordadores y afines	127	14	113	11,02%	88,98%
5931	Bomberos (excepto forestales)	126	121	5	96,03%	3,97%
8141	Operadores de máquinas para fabricar productos de caucho y derivados de resinas naturales	126	91	35	72,22%	27,78%
2931	Artistas de artes plásticas y visuales	125	50	75	40,00%	60,00%
2484	Diseñadores gráficos y multimedia	122	59	63	48,36%	51,64%
2151	Odontólogos y estomatólogos	121	38	83	31,40%	68,60%
3812	Técnicos en asistencia al usuario de tecnologías de la información	120	99	21	82,50%	17,50%
7622	Trabajadores de procesos de impresión	120	77	43	64,17%	35,83%

<b>OCUPACIONES MÁS CONTRATADAS. ARAGÓN. 2015.</b>						
<b>Código</b>	<b>Ocupaciones</b>	<b>T</b>	<b>H</b>	<b>M</b>	<b>% H</b>	<b>% M</b>
3401	Profesionales de apoyo e intermediarios de cambio, bolsa y finanzas	120	35	85	29,17%	70,83%
9603	Peones de la minería, canteras y otras industrias extractivas	119	112	7	94,12%	5,88%
5493	Modelos de moda, arte y publicidad	117	44	73	37,61%	62,39%
7212	Aplicadores de revestimientos de pasta y mortero	114	114	0	100,00%	0,00%
2469	Ingenieros técnicos no clasificados bajo otros epígrafes	113	78	35	69,03%	30,97%
8431	Conductores propietarios de camiones	112	112	0	100,00%	0,00%
7295	Personal de limpieza de fachadas de edificios y chimeneas	112	56	56	50,00%	50,00%
3132	Técnicos en instalaciones de tratamiento de residuos, de aguas y otros operadores en plantas similares	111	92	19	82,88%	17,12%
9222	Limpiadores de vehículos	108	96	12	88,89%	11,11%
2711	Analistas de sistemas	104	88	16	84,62%	15,38%
7707	Trabajadores de la elaboración del vino	104	87	17	83,65%	16,35%
8154	Operadores de máquinas de blanquear, teñir, estampar y acabar textiles	104	35	69	33,65%	66,35%
2624	Especialistas en políticas y servicios de personal y afines	103	25	78	24,27%	75,73%
3731	Fotógrafos	101	55	46	54,46%	45,54%
1113	Directores de organizaciones de interés social	100	81	19	81,00%	19,00%
5000	Camareros y cocineros propietarios	100	42	58	42,00%	58,00%
7292	Instaladores de material aislante térmico y de insonorización	98	97	1	98,98%	1,02%
2325	Instructores en tecnologías de la información en enseñanza no reglada	98	41	57	41,84%	58,16%
7619	Artisanos no clasificados bajo otros epígrafes	96	93	3	96,88%	3,13%
9542	Peones de la acuicultura	96	86	10	89,58%	10,42%
9434	Lectores de contadores y recaudadores de máquinas recreativas y expendedoras	96	73	23	76,04%	23,96%
2481	Arquitectos técnicos y técnicos urbanistas	96	53	43	55,21%	44,79%
7811	Trabajadores del tratamiento de la madera	91	88	3	96,70%	3,30%
2413	Químicos	90	41	49	45,56%	54,44%
3532	Organizadores de conferencias y eventos	90	34	56	37,78%	62,22%
9410	Vendedores callejeros	89	79	10	88,76%	11,24%
1315	Directores de empresas de abastecimiento, transporte, distribución y afines	89	70	19	78,65%	21,35%
7291	Montadores de cubiertas	87	87	0	100,00%	0,00%
8122	Operadores de máquinas pulidoras, galvanizadoras y recubridoras de metales	85	83	2	97,65%	2,35%
3734	Chefs	85	70	15	82,35%	17,65%
3316	Técnicos en prótesis dentales	82	34	48	41,46%	58,54%
7623	Trabajadores de procesos de encuadernación	81	27	54	33,33%	66,67%
2424	Ingenieros técnicos agrícolas	80	44	36	55,00%	45,00%
2321	Especialistas en métodos didácticos y pedagógicos	79	23	56	29,11%	70,89%
6205	Trabajadores cualificados en la avicultura y la cunicultura	78	61	17	78,21%	21,79%
3142	Técnicos agropecuarios	75	52	23	69,33%	30,67%
2312	Técnicos educadores de educación especial	75	22	53	29,33%	70,67%



<b>OCUPACIONES MÁS CONTRATADAS. ARAGÓN. 2015.</b>						
<b>Código</b>	<b>Ocupaciones</b>	<b>T</b>	<b>H</b>	<b>M</b>	<b>% H</b>	<b>% M</b>
2937	Profesionales de espectáculos taurinos	74	72	2	97,30%	2,70%
7812	Ajustadores y operadores de máquinas para trabajar la madera	74	72	2	97,30%	2,70%
1219	Directores de políticas y planificación y de otros departamentos administrativos no clasificados bajo otros epígrafes	73	50	23	68,49%	31,51%
2154	Logopedas	72	9	63	12,50%	87,50%
3312	Técnicos en imagen para el diagnóstico	71	30	41	42,25%	57,75%
2422	Ingenieros agrónomos	69	41	28	59,42%	40,58%
2155	Ópticos-optometristas	69	13	56	18,84%	81,16%
7293	Cristaleros	68	68	0	100,00%	0,00%
8144	Operadores de serrerías, de máquinas de fabricación de tableros y de instalaciones afines para el tratamiento de la madera y el corcho	68	66	2	97,06%	2,94%
5892	Empleados de pompas fúnebres y embalsamadores	67	59	8	88,06%	11,94%
1211	Directores financieros	67	46	21	68,66%	31,34%
1313	Directores de industrias manufactureras	66	58	8	87,88%	12,12%
2324	Profesores de enseñanza no reglada de artes	66	21	45	31,82%	68,18%
2722	Administradores de sistemas y redes	65	52	13	80,00%	20,00%
7193	Instaladores de sistemas de impermeabilización en edificios	64	64	0	100,00%	0,00%
2621	Analistas de gestión y organización	64	35	29	54,69%	45,31%
4210	Empleados de bibliotecas y archivos	64	10	54	15,63%	84,38%
2433	Ingenieros mecánicos	62	53	9	85,48%	14,52%
2463	Ingenieros técnicos mecánicos	61	53	8	86,89%	13,11%
2432	Ingenieros en construcción y obra civil	61	50	11	81,97%	18,03%
1326	Directores de servicios de educación	61	25	36	40,98%	59,02%
7831	Sastres, modistos, peleteros y sombrereros	61	5	56	8,20%	91,80%
3732	Diseñadores y decoradores de interior	60	33	27	55,00%	45,00%
7894	Fumigadores y otros controladores de plagas y malas hierbas	59	57	2	96,61%	3,39%
8145	Operadores en instalaciones para la preparación de pasta de papel y fabricación de papel	59	57	2	96,61%	3,39%
2712	Analistas y diseñadores de software	58	50	8	86,21%	13,79%
8111	Mineros y otros operadores en instalaciones mineras	57	55	2	96,49%	3,51%
2625	Especialistas en formación de personal	56	33	23	58,93%	41,07%
8191	Operadores de hornos e instalaciones de vidriería y cerámica	55	52	3	94,55%	5,45%
2159	Profesionales de la salud no clasificados bajo otros epígrafes	55	17	38	30,91%	69,09%
5891	Asistentes personales o personas de compañía	55	8	47	14,55%	85,45%
3203	Supervisores de industrias alimenticias y del tabaco	54	31	23	57,41%	42,59%
2653	Profesionales de la venta de tecnologías de la información y las comunicaciones	54	25	29	46,30%	53,70%
2912	Bibliotecarios, documentalistas y afines	54	15	39	27,78%	72,22%
3629	Otros profesionales de apoyo de la administración pública para tareas de inspección y control y tareas similares	52	11	41	21,15%	78,85%

<b>OCUPACIONES MÁS CONTRATADAS. ARAGÓN. 2015.</b>						
<b>Código</b>	<b>Ocupaciones</b>	<b>T</b>	<b>H</b>	<b>M</b>	<b>% H</b>	<b>% M</b>
6209	Trabajadores cualificados en actividades ganaderas no clasificados bajo otros epígrafes	51	47	4	92,16%	7,84%
2511	Abogados	51	25	26	49,02%	50,98%
5893	Cuidadores de animales y adiestradores	51	21	30	41,18%	58,82%
2729	Especialistas en bases de datos y en redes informáticas no clasificados bajo otros epígrafes	50	39	11	78,00%	22,00%