

INSTITUTO ARAGONÉS DE EMPLEO

**e:inaem**  
INSTITUTO ARAGONÉS DE EMPLEO

OFICINA DE EMPLEO

# Observatorio del Mercado de Trabajo

# 2012





# Índice

<b>1. Datos generales y principales aspectos a tener en consideración</b>	<b>6</b>
<b>2. Paro registrado</b>	<b>10</b>
2.1. Evolución del paro registrado.....	12
2.2. Paro registrado según género y edad.....	14
2.3. Paro registrado por nivel académico.....	18
2.4. Tiempo de búsqueda de empleo.....	22
2.5. Ámbito de búsqueda de empleo.....	24
2.6. El paro registrado por titulación académica.....	24
2.7. Paro registrado según actividad económica de la última empresa en la que los trabajadores han prestado sus servicios.....	28
<b>3. Ocupaciones</b>	<b>33</b>
3.1. Ocupaciones más demandadas por los trabajadores inscritos en las Oficinas de Empleo.....	37
3.2. Ocupaciones más demandadas por los hombres.....	40
3.3. Ocupaciones más demandadas por las mujeres.....	44
3.4. Ocupaciones demandadas de forma similar tanto por los hombres como por las mujeres.....	47
3.5. Ocupaciones más demandadas por grupo ocupacional.....	49
3.5.1. Grupo1: Directores y gerentes.....	49
3.5.2. Grupo2: Técnicos y profesionales científicos e intelectuales.....	50
3.5.3. Grupo 3: Técnicos; profesionales de apoyo.....	52
3.5.4. Grupo 4: Empleados contables, administrativos y otros empleados de oficina.....	55
3.5.5. Grupo 5: Trabajadores de los servicios de restauración, personales, protección y vendedores.....	56
3.5.6. Grupo 6: Trabajadores cualificados en el sector agrícola, ganadero, forestal y pesquero.....	58
3.5.7. Grupo 7: Artesanos y trabajadores cualificados de las industrias manufactureras y la construcción (excepto los operadores de instalaciones y maquinaria).....	58
3.5.8. Grupo 8: Operadores de instalaciones y maquinaria, y montadores.....	62

3.5.9. Grupo 9: Ocupaciones elementales.....	64
3.6. Ocupaciones más contratadas según género.....	66
3.7. Ocupaciones más contratadas según provincia.....	73
3.8. Ocupaciones más contratadas por grupo de edad.....	79
3.9. Ocupaciones más contratadas por grupo ocupacional.....	85
3.10. Ocupaciones más contratadas con contrato indefinido por grupo ocupacional.....	89
<b>4. Contratación</b>	<b>93</b>
4.1. Evolución de la contratación.....	95
4.2. La contratación según modalidad.....	96
4.3. La contratación según género y edad.....	100
4.4. Los contratos según el nivel académico.....	104
4.5. La contratación por actividad económica.....	107
<b>5. Trabajadores extranjeros</b>	<b>121</b>
5.1. Evolución del paro registrado entre los trabajadores extranjeros.....	123
5.2. Paro registrado entre los trabajadores extranjeros (género, edad, nivel formativo).....	124
5.3. Tiempo de búsqueda de empleo.....	126
5.4. Actividad económica.....	127
5.5. Evolución de la contratación a extranjeros según nacionalidad y provincia.....	129
5.6. Contratos realizados a extranjeros según nacionalidad y género.....	131
5.7. Contratos realizados a extranjeros según género y grupo de edad.....	132
5.8. Contratos realizados a extranjeros según actividad económica y provincia.....	133
5.9. Contratos realizados a extranjeros según ocupación.....	140
<b>6. Empleo y Discapacidad</b>	<b>143</b>
6.1. Evolución del paro registrado.....	145
6.2. Paro registrado según género y edad.....	146
6.3. Paro registrado según nivel académico.....	148
6.4. Paro registrado según tipo de discapacidad.....	148
6.5. Tiempo de búsqueda de empleo.....	149
6.6. Paro registrado según sector económico de la última empresa en la que los trabajadores han prestado sus servicios.....	150
6.7. Evolución de la contratación.....	151

6.8. La contratación según género y edad.....	152
6.9. La contratación según modalidad.....	153
6.10. Duración media en días de los contratos temporales.....	155
6.11. La contratación por sector económico.....	155
6.12. Los contratos por ocupación.....	156
<b>ANEXOS</b>	<b>159</b>
• Anexo 1: Paro registrado – Titulaciones de Formación Profesional.....	161
• Anexo 2: Paro registrado – Titulaciones Universitarias.....	166
• Anexo 3: Ocupaciones más demandadas (50 y más demandas) por los trabajadores inscritos en las oficinas de empleo.....	177
• Anexo 4: Ocupaciones más contratadas (50 y más contratos).....	201
• Anexo 5: Contratos Servicio del Hogar Familiar (Ocupación 9100). Aragón. 2012.....	209



## **1. DATOS GENERALES Y PRINCIPALES ASPECTOS A TENER EN CONSIDERACIÓN**



Durante 2012 el mercado de trabajo aragonés ha continuado contrayéndose como resultado de la crisis económica y financiera global iniciada en 2008.

Los aspectos más significativos que caracterizan su evolución durante este año son:

- Ha aumentado el nivel de contratación. El número de contratos firmados en Aragón en 2012 se situó en 397.148, con un incremento en el año del 1,01%. Este comportamiento es mejor que el del conjunto nacional, donde han disminuido un 1,33%.
- Las mujeres han suscrito el 47,05%, ganando 1,72 puntos porcentuales (p.p.) de cuota en el año. De hecho, son las mujeres las que incrementan el número de rúbricas (+4,84%), mientras que los hombres han firmado menos contratos que en 2011 (-2,17%). Matizar que en 2012, en aplicación del Real Decreto 1620/2011, de 14 de noviembre, por el que se regula la relación laboral de carácter especial del servicio del hogar familiar, han sido comunicados al Servicio público de Empleo Estatal este tipo de contratos: en total han sido 17.519, suscritos por mujeres en el 95,79% de los casos.
- El 10,51% de los contratos rubricados en Aragón son de carácter indefinido. En el año han crecido un 32,65%. Buena parte de ellos se corresponden con contratos de trabajo del servicio del hogar familiar (en concreto el 30,25%). La contratación temporal por el contrario ha disminuido un 1,74%.
- Los trabajadores extranjeros firman el 28,69% de los contratos en Aragón, con un peso similar al de 2011 (entonces fue del 28,85%). Este colectivo ha visto aumentar las contrataciones un 0,46% en el año. Las diferencias por género son más significativas que en la contratación general: el 58,66% de las rúbricas son masculinas, si bien en este año ellos han perdido peso (se recuerda que en 2011 acapararon el 64,61%), lo que se ha debido en buena medida a los contratos de trabajo del servicio del hogar familiar que como se ha comentado tiene un marcado carácter femenino.
- Sólo las 10 ocupaciones que registran más contratos acumulan más de la mitad de los rubricados en la Comunidad (51,31%). Entre éstas, las que requieren menor cualificación (Grupo 9) son lo suficientemente concurridas como para acaparar la tercera parte de la contratación total (34,36%).
- Aumento del paro registrado. La cifra de desempleados en Aragón al término de 2012 asciende a 110.521 personas, con una subida del 8,37% respecto al año 2011. Este incremento se ha repartido a lo largo del año, excepto los meses centrales que tradicionalmente suponen descensos por el aumento estacional de actividad. Se aprecia una tendencia hacia el equilibrio por género: 50,76% de varones frente a 49,24% de mujeres.



- El sector Servicios muestra el mayor ascenso en valores absolutos respecto a 2011, con 6.181 parados más. En términos relativos, los datos más significativos son para Agricultura con un incremento del 14,61% y Servicios 10,30%, respectivamente. Construcción se mantiene estable con un retroceso de 7 demandantes (-0,05%).
- Más de la mitad de los parados en Aragón (52,18%) se encuadran en el grupo de edad de 25 a 44 años, seguido de los mayores de 45 años que se cifran en el 37,16%. Los jóvenes de menos de 25 años suponen el 10,66%.
- El colectivo que mayores dificultades tiene para incorporarse al mercado laboral es el de 45 años o más (tardan de media 601 días), y en especial las mujeres de este grupo (703 días). Los jóvenes de menos de 25 años, tienen un comportamiento similar en ambos géneros permaneciendo en desempleo una media de 176 días.
- Respecto al nivel académico de los desempleados, la mitad posee estudios de Primera Etapa de Educación Secundaria (50,70%). En los niveles de formación superior hay más mujeres que hombres.

<b>AÑO 2012</b>	<b>TOTAL</b>	<b>VARIACIÓN RESPECTO AL AÑO ANTERIOR</b>
<b>Parados a 31 de diciembre</b>	110.521	+8,37%
<b>Contratos acumulados en el año</b>	397.148	+1,01%
<b>Contratos indefinidos acumulados en el año</b>	41.751	+32,65%
<b>Contratos realizados a extranjeros en el año</b>	113.961	+0,46%



## 2. PARO REGISTRADO



## 2.1. Evolución del paro registrado

- A fecha 31 de diciembre de 2011, el paro registrado en las Oficinas de Empleo del INAEM asciende a 110.521 personas. Por otro lado, la Encuesta de Población Activa (a partir de ahora EPA) del cuarto trimestre estima el número de desempleados en Aragón en 121.900. La diferencia se debe a que mientras el Servicio Público de Empleo contabiliza el número de personas inscritas en las Oficinas de Empleo, el INE<sup>1</sup> define el término parado como el conjunto de personas de 16 o más años que durante el periodo de referencia han estado sin trabajo, disponibles para trabajar y buscando activamente empleo, así como aquellos que habiendo encontrado ya un trabajo están a la espera de incorporarse a él, siempre que verifiquen las dos primeras condiciones. Por tanto, conviene precisar que los datos que se ofrecen desde el Servicio Público de Empleo, dibujan un perfil bastante aproximado de la realidad aragonesa, pero se obtienen desde distinta metodología que los facilitados por el INE en la Encuesta de Población Activa.

<b>EVOLUCIÓN DEL PARO REGISTRADO SEGÚN ÁMBITO TERRITORIAL</b>		
	<b>Diciembre 2012</b>	<b>Variación año anterior (%)</b>
Huesca	15.536	6,83%
Teruel	10.825	8,24%
Zaragoza	84.160	8,68%
<b>Aragón</b>	<b>110.521</b>	<b>8,37%</b>
España	4.848.723	9,64%

- Si se compara el paro registrado a 31 de diciembre de 2012 con el dato del año anterior, se observa un aumento del desempleo en Aragón del 8,37%, por debajo del agregado nacional (9,64%). Esta tendencia se repite en todas las provincias, aunque la intensidad es diferente: mientras en Zaragoza el incremento ha sido superior a la media, con un 8,68%, en las provincias de Huesca (8,24%) y Teruel (6,83%) se quedan por debajo del porcentaje aragonés. La tasa de paro medida por la EPA (Encuesta de Población Activa) en el cuarto trimestre de 2012 es, para Aragón, del 18,55%, y para España del 26,02%.

<sup>1</sup> INE: Instituto Nacional de Estadística.

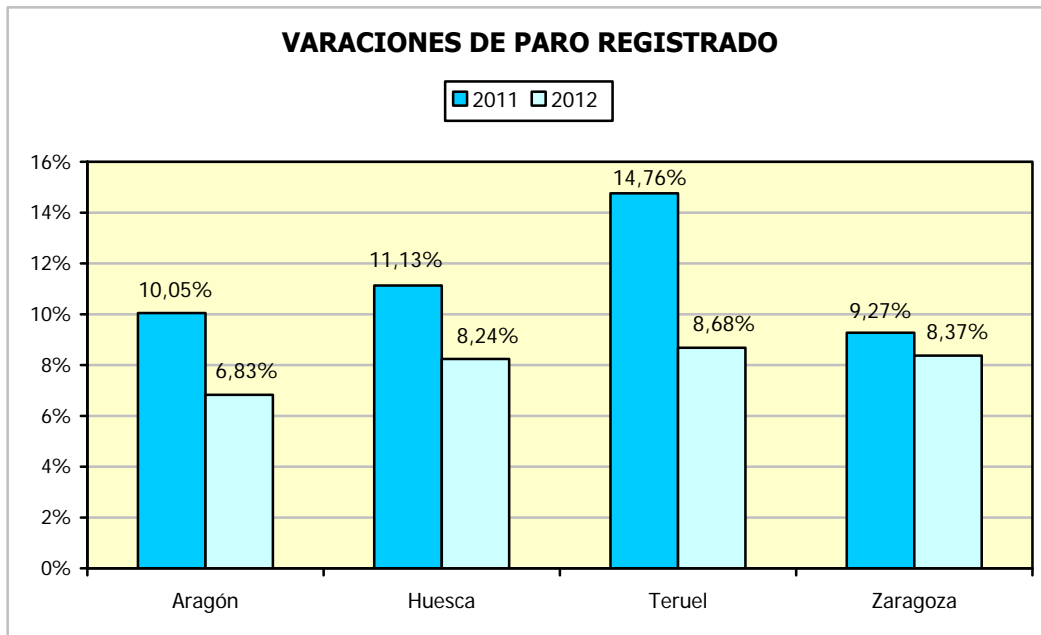

- El seguimiento mensual de la cifra de paro registrado muestra el regreso, incompleto, a la pauta de estacionalidad tradicional de la Comunidad Autónoma, con incrementos en el primer y último trimestre del año y descensos en verano.

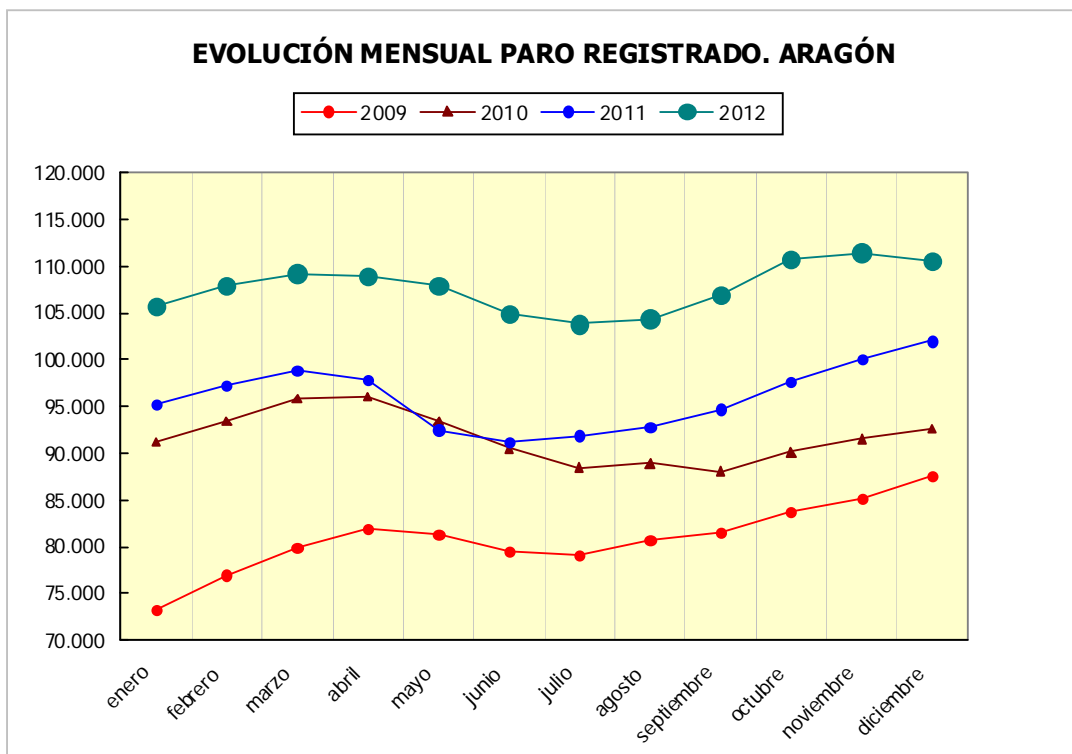

## 2.2. Paro registrado según género y edad

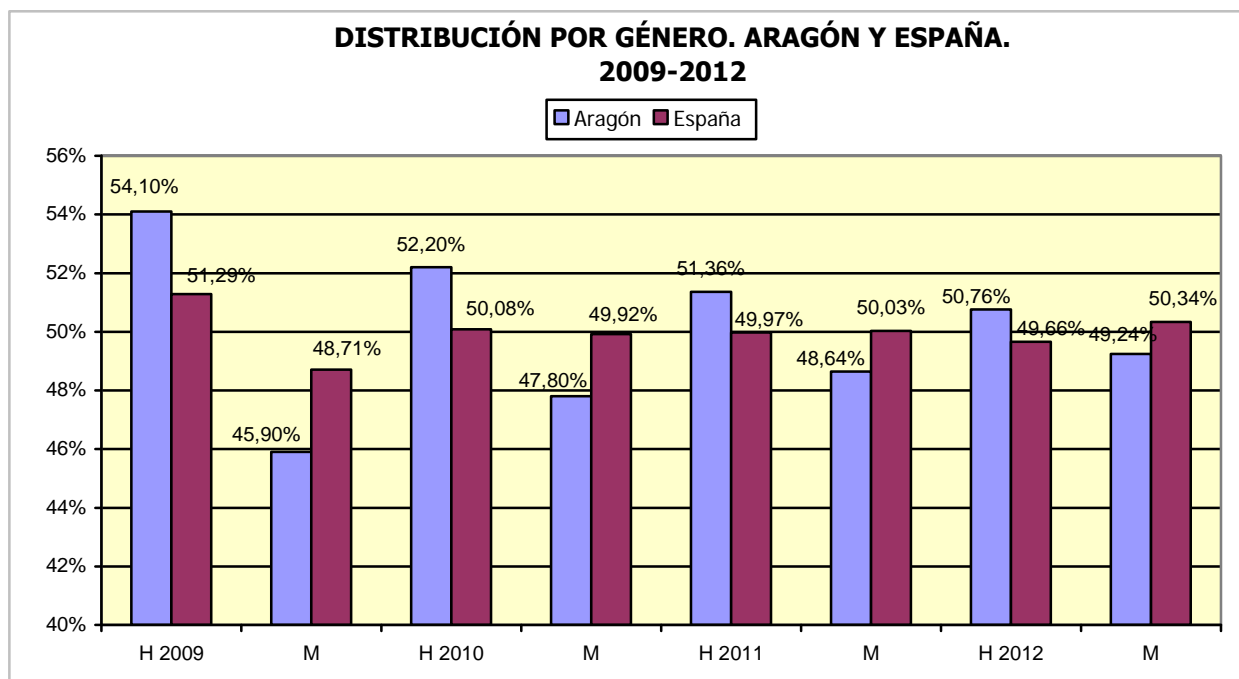

- La representación, en número, de hombres en desempleo, tradicionalmente ha sido menor. Actualmente la situación es equilibrada entre ambos géneros.
- Si se observa la incidencia del paro registrado por género y provincia, Teruel y Huesca muestran las diferencias más acusadas (7,46 y 4,18 puntos porcentuales, respectivamente), mientras que en Zaragoza la diferencia entre hombres y mujeres es de (0,26 p.p.).

<b>DISTRIBUCIÓN DEL PARO REGISTRADO POR GÉNERO Y PROVINCIA 2012</b>								
	<b>Huesca</b>		<b>Teruel</b>		<b>Zaragoza</b>		<b>Aragón</b>	
	<b>Total</b>	<b>%</b>	<b>Total</b>	<b>%</b>	<b>Total</b>	<b>%</b>	<b>Total</b>	<b>%</b>
<b>Hombres</b>	8.093	52,09%	5.816	53,73%	42.186	50,13%	56.095	50,76%
<b>Mujeres</b>	7.443	47,91%	5.009	46,27%	41.974	49,87%	54.426	49,24%
<b>Total</b>	<b>15.536</b>	<b>100%</b>	<b>10.825</b>	<b>100%</b>	<b>84.160</b>	<b>100%</b>	<b>110.521</b>	<b>100%</b>

Según el grupo de edad, más de la mitad de los desempleados (52,18%) tienen entre 25 y 44 años, más de un tercio de los parados (37,16%) es mayor de 45 años, y el 10,66% restante es menor de 25 años.

- Si el año pasado, para el total aragonés, el desempleo masculino era superior en todos los tramos de edad menos en 50-54 años, en 2012 las mujeres acaparan protagonismo en todos los tramos a partir de los 30 años salvo entre las edades de 45-49 años.

PARO REGISTRADO SEGÚN EDAD Y GÉNERO. ARAGÓN Y PROVINCIAS. AÑO 2012.								
	Huesca		Teruel		Zaragoza		Aragón	
Edad	H	M	H	M	H	M	H	M
<20	186	124	161	93	1.120	925	1.467	1.142
20-24	708	573	608	514	3.587	3.178	4.903	4.265
25-29	921	940	751	617	4.452	4.361	6.124	5.918
30-34	1.053	1.143	829	712	5.551	5.609	7.433	7.464
35-39	1.099	1.207	827	719	5.954	6.224	7.880	8.150
40-44	985	999	654	697	5.732	5.638	7.371	7.334
45-49	1.027	804	684	629	5.399	5.099	7.110	6.532
50-54	891	702	592	471	4.433	4.579	5.916	5.752
55-59	812	592	452	363	3.957	4.018	5.221	4.973
>=60	411	359	258	194	2.001	2.343	2.670	2.896
<b>Total</b>	<b>8.093</b>	<b>7.443</b>	<b>5.816</b>	<b>5.009</b>	<b>42.186</b>	<b>41.974</b>	<b>56.095</b>	<b>54.426</b>

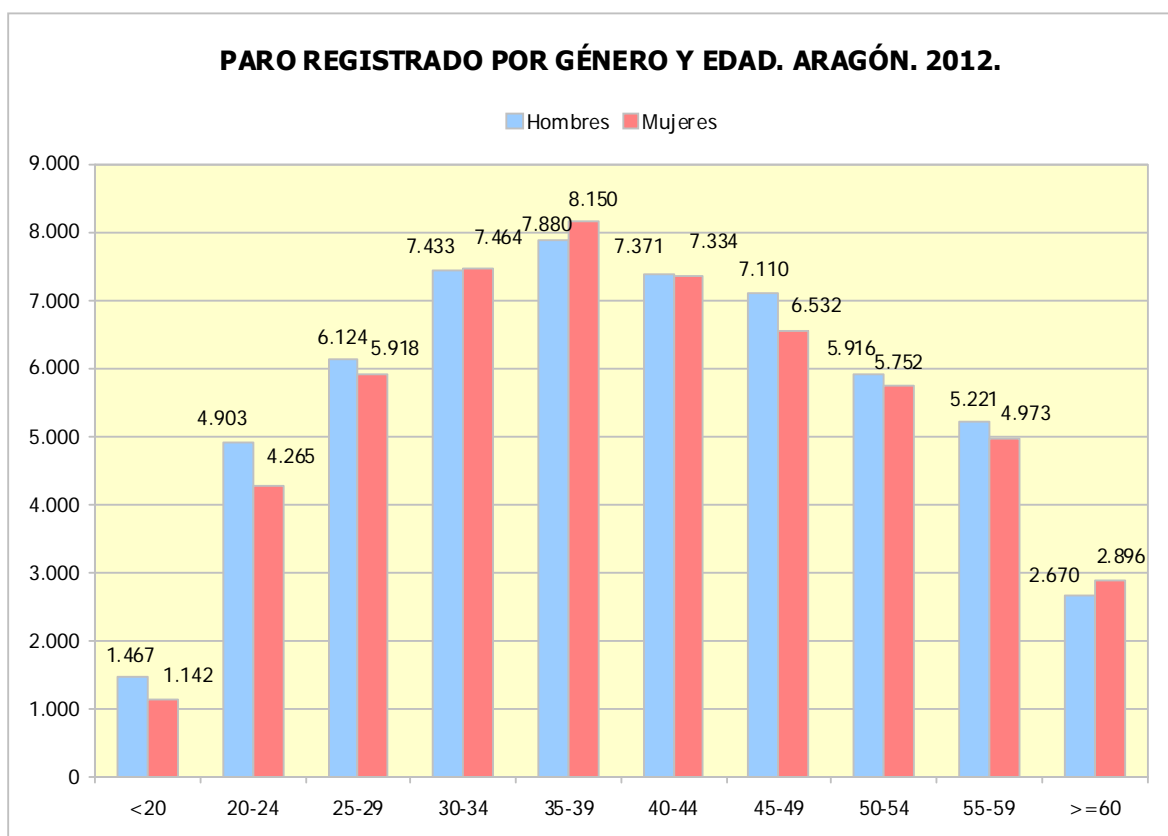

- La siguiente tabla muestra el peso del paro registrado por intervalos de edad sobre el total de su género. En el conjunto de la Comunidad son las edades centrales las que acumulan el mayor porcentaje de desempleados. Entre los 30 y 44 años se concentra el 40,44% de los varones y el 42,16% de las mujeres.

PESO DEL PARO REGISTRADO SEGÚN EDAD Y GÉNERO. ARAGÓN Y PROVINCIAS. AÑO 2012. (%)								
	Huesca		Teruel		Zaragoza		Aragón	
Edad	H	M	H	M	H	M	H	M
<20	2,30%	1,67%	2,77%	1,86%	2,65%	2,20%	2,62%	2,10%
20-24	8,75%	7,70%	10,45%	10,26%	8,50%	7,57%	8,74%	7,84%
25-29	11,38%	12,63%	12,91%	12,32%	10,55%	10,39%	10,92%	10,87%
30-34	13,01%	15,36%	14,25%	14,21%	13,16%	13,36%	13,25%	13,71%
35-39	13,58%	16,22%	14,22%	14,35%	14,11%	14,83%	14,05%	14,97%
40-44	12,17%	13,42%	11,24%	13,91%	13,59%	13,43%	13,14%	13,48%
45-49	12,69%	10,80%	11,76%	12,56%	12,80%	12,15%	12,67%	12,00%
50-54	11,01%	9,43%	10,18%	9,40%	10,51%	10,91%	10,55%	10,57%
55-59	10,03%	7,95%	7,77%	7,25%	9,38%	9,57%	9,31%	9,14%
>=60	5,08%	4,82%	4,44%	3,87%	4,74%	5,58%	4,76%	5,32%
<b>Total</b>	<b>100%</b>	<b>100%</b>	<b>100%</b>	<b>100%</b>	<b>100%</b>	<b>100%</b>	<b>100%</b>	<b>100%</b>

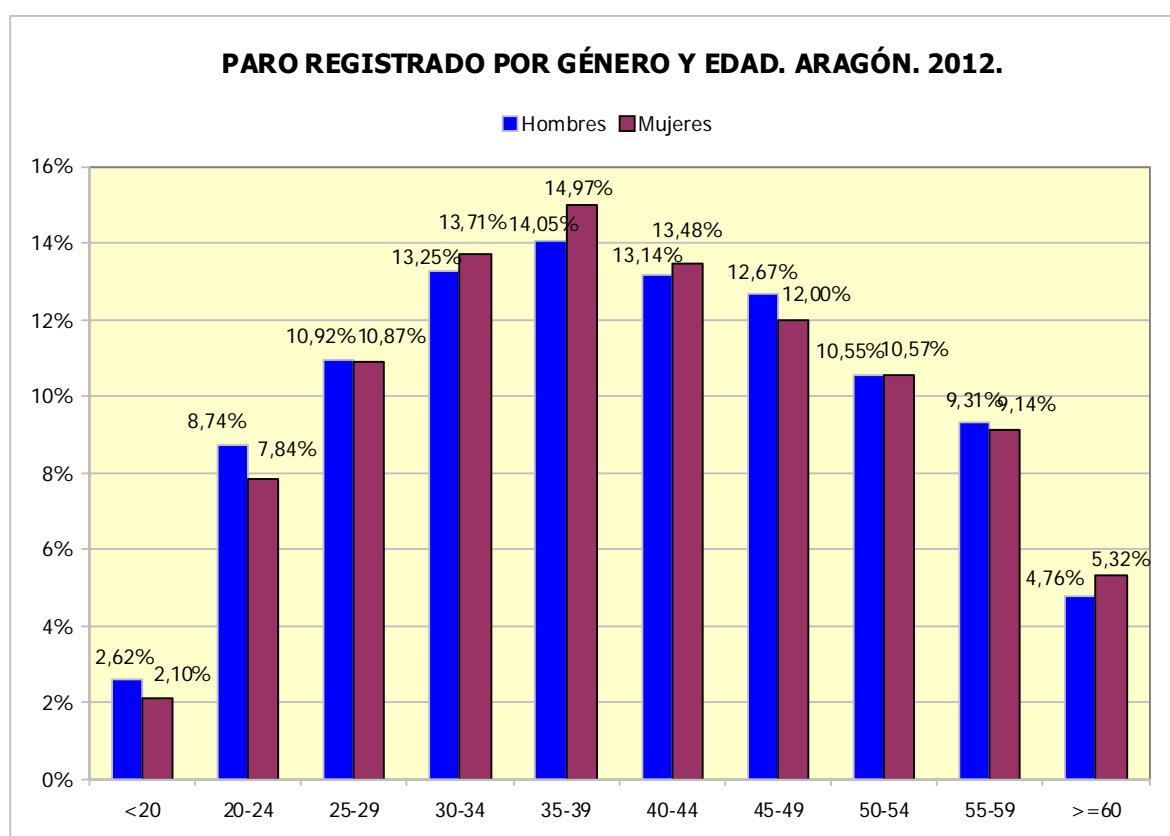

- La edad media de los desempleados en Aragón se cifra en 40,12 años, la más elevada de los últimos seis años. El incremento se ha producido tanto para los varones a pesar de que su edad media es inferior (39,98) como para las mujeres (40,26). Si se comparan los datos con los de 2011, la evolución según género ha sido muy similar con un aumento para los varones del 1,99% y para las féminas del 1,41%.



**EDAD MEDIA DE LOS DESEMPLEADOS. ARAGÓN**

	2009	2010	2011	2012
<b>Hombres</b>	37,62	38,71	39,20	39,98
<b>Mujeres</b>	38,74	39,30	39,70	40,26
<b>Total</b>	<b>38,13</b>	<b>38,99</b>	<b>39,44</b>	<b>40,12</b>

**PARO REGISTRADO POR EDAD (%). ARAGÓN – ESPAÑA. 2012**

Edad	España		Aragón	
	T	%	T	%
<20	88.247	1,82%	2.609	2,36%
20-24	368.388	7,60%	9.168	8,30%
25-29	524.828	10,82%	12.042	10,90%
30-34	639.833	13,20%	14.897	13,48%
35-39	686.750	14,16%	16.030	14,50%
40-44	638.755	13,17%	14.705	13,31%
45-49	621.647	12,82%	13.642	12,34%
50-54	542.169	11,18%	11.668	10,56%
55-59	462.182	9,53%	10.194	9,22%
>=60	275.924	5,69%	5.566	5,04%
<b>Total</b>	<b>4.848.723</b>	<b>100%</b>	<b>110.521</b>	<b>100%</b>

**DISTRIBUCIÓN DEL PARO REGISTRADO POR EDAD  
ARAGON Y ESPAÑA 2012**

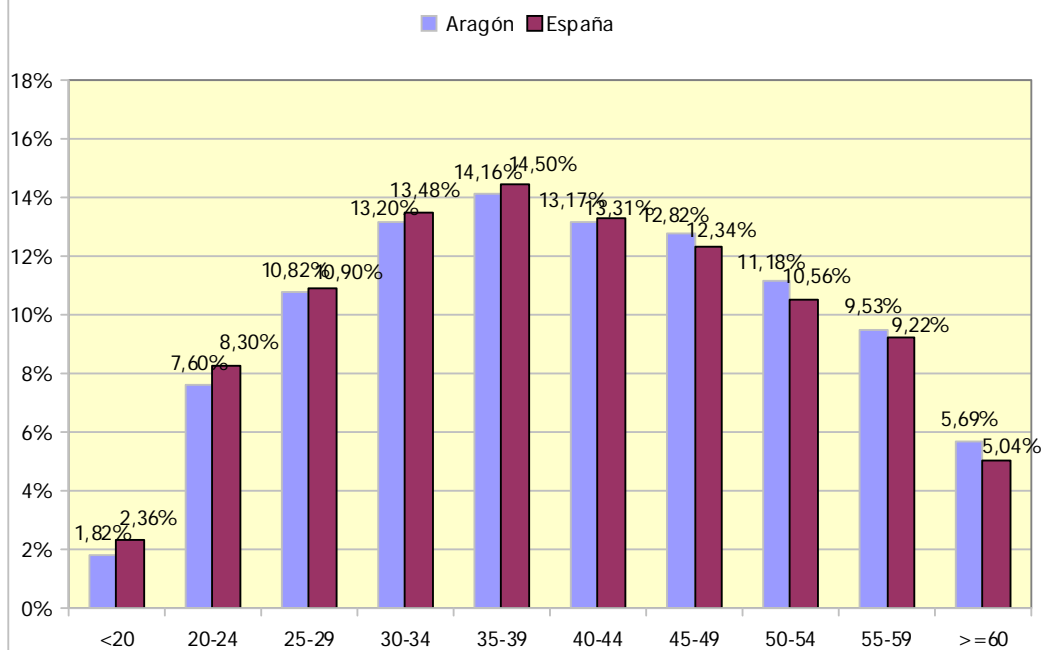

### **2.3. Paro registrado por nivel académico**

- Al analizar el nivel académico de los desempleados en Aragón se observa un escenario similar al de años anteriores. Más de la mitad de los desocupados poseen estudios de Primera Etapa de Educación Secundaria (50,70%) y los que no han alcanzado tan siquiera esa titulación llegan hasta el 17,58% del total de los parados. El 13,14% ha finalizado estudios en Formación Profesional de Grado Medio o Superior, el 7,53% el Bachillerato y el 9,92% son Titulados Universitarios.
- El reparto es distinto por género, ya que las mujeres acumulan mayor número de parados que los hombres en las titulaciones superiores. Tanto en Bachiller, como las Enseñanzas Profesionales o las Universitarias, ellas son más que los hombres. Los varones son mayoría en Primera Etapa de Educación Secundaria y Estudios Primarios, y entre quienes no manifiestan ningún tipo de estudio.

**PARO REGISTRADO POR NIVEL ACADÉMICO. PROVINCIA Y GÉNERO. 2012.**

Nivel Académico	Huesca		Teruel		Zaragoza		Aragón	
	H	M	H	M	H	M	H	M
Sin estudios	156	179	194	107	143	138	493	424
Educación Primaria	2.102	1.503	2.158	1.389	6.370	5.002	10.630	7.894
Primera Etapa de Educación Secundaria	4.056	2.994	2.345	1.799	24.246	20.594	30.647	25.387
Enseñanzas de Bachillerato	557	670	234	287	3.743	4.068	4.534	5.025
Enseñanzas de Formación Profesional de Grado Medio	412	571	377	483	2.767	3.713	3.556	4.767
Enseñanzas de Formación Profesional de Grado Superior	338	511	230	331	2.039	2.750	2.607	3.592
Enseñanzas Universitarias de 1 <sup>er</sup> ciclo	231	550	128	337	1.343	2.801	1.702	3.688
Enseñanzas Universitarias de 2 <sup>o</sup> y 3 <sup>er</sup> ciclo	241	465	150	276	1.535	2.908	1.926	3.649
<b>Total</b>	<b>8.093</b>	<b>7.443</b>	<b>5.816</b>	<b>5.009</b>	<b>42.186</b>	<b>41.974</b>	<b>56.095</b>	<b>54.426</b>

**PARO REGISTRADO POR NIVEL ACADÉMICO. ARAGÓN. 2012.**

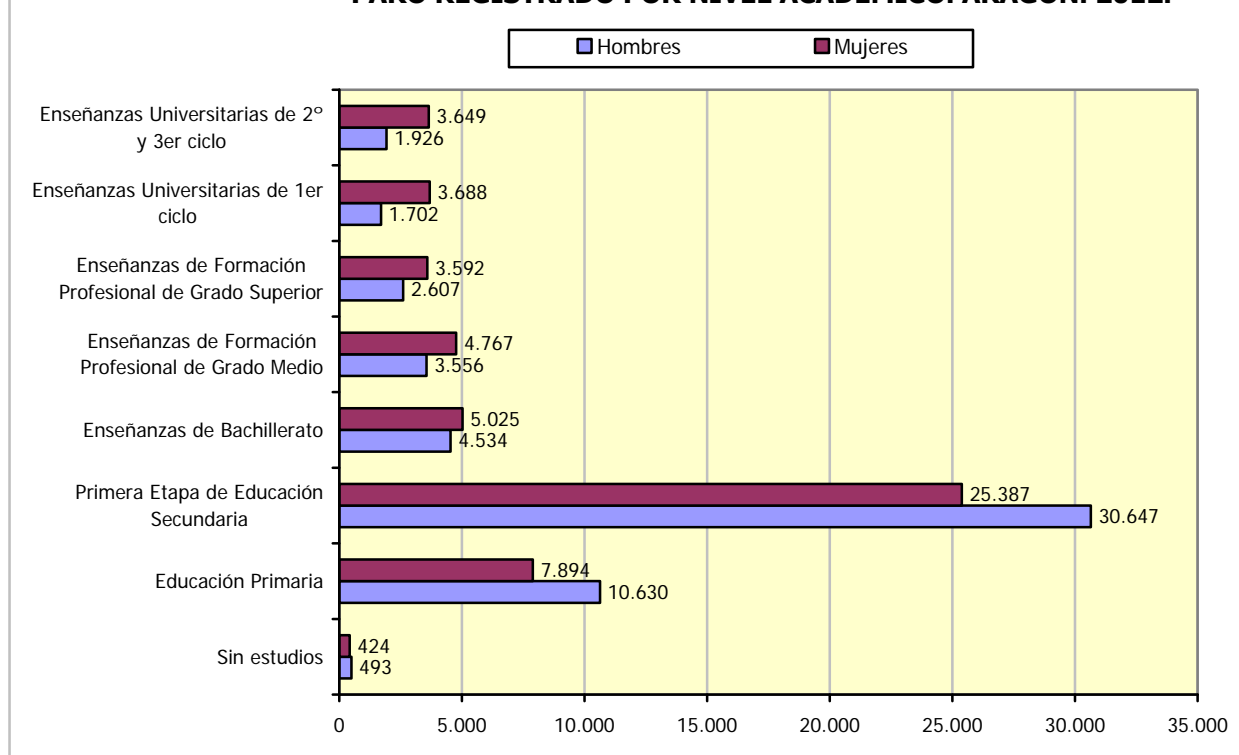

PARO REGISTRADO SEGÚN GÉNERO Y NIVEL ACADÉMICO (%). 2012.								
Nivel Académico	Huesca		Teruel		Zaragoza		Aragón	
	H	M	H	M	H	M	H	M
Sin estudios	1,93%	2,40%	3,34%	2,14%	0,34%	0,33%	0,88%	0,78%
Educación Primaria	25,97%	20,19%	37,10%	27,73%	15,10%	11,92%	18,95%	14,50%
Primera Etapa de Educación Secundaria	50,12%	40,23%	40,32%	35,92%	57,47%	49,06%	54,63%	46,64%
Enseñanzas de Bachillerato	6,88%	9,00%	4,02%	5,73%	8,87%	9,69%	8,08%	9,23%
Enseñanzas de Formación Profesional de Grado Medio	5,09%	7,67%	6,48%	9,64%	6,56%	8,85%	6,34%	8,76%
Enseñanzas de Formación Profesional de Grado Superior	4,18%	6,87%	3,95%	6,61%	4,83%	6,55%	4,65%	6,60%
Enseñanzas Universitarias de 1 <sup>er</sup> ciclo	2,85%	7,39%	2,20%	6,73%	3,18%	6,67%	3,03%	6,78%
Enseñanzas Universitarias de 2 <sup>o</sup> y 3 <sup>er</sup> ciclo	2,98%	6,25%	2,58%	5,51%	3,64%	6,93%	3,43%	6,70%
<b>Total</b>	<b>100%</b>	<b>100%</b>	<b>100%</b>	<b>100%</b>	<b>100%</b>	<b>100%</b>	<b>100%</b>	<b>100%</b>

- Si al análisis añadimos la variable edad, se observa que las mujeres desempleadas presentan un perfil de estudios mucho más elevado que los varones: destaca la diferencia que hay entre los universitarios de 25 a 44 años, ya que en el caso de las mujeres representan el 18,48% del desempleo total de su sexo, y en el de los varones tan sólo el 8,59%.

PARO REGISTRADO SEGÚN EDAD Y NIVEL ACADÉMICO. HOMBRES. ARAGÓN. 2012.						
Nivel Académico	< 25 años		25 – 44 años		≥ 45 años	
	T	%	T	%	T	%
Sin Estudios	28	0,44%	310	1,08%	155	0,74%
Educación Primaria	1.030	16,17%	5.252	18,23%	4.348	20,79%
Primera Etapa de Educación Secundaria	3.594	56,42%	14.975	51,98%	12.078	57,74%
Enseñanzas de Bachillerato	373	5,86%	2.059	7,15%	2.102	10,05%
Enseñanzas de Formación Profesional de Grado Medio	785	12,32%	2.063	7,16%	708	3,38%
Enseñanzas de Formación Profesional de Grado Superior	370	5,81%	1.675	5,81%	562	2,69%
Enseñanzas Universitarias de 1 <sup>er</sup> ciclo	101	1,59%	1.130	3,92%	471	2,25%
Enseñanzas Universitarias de 2 <sup>o</sup> y 3 <sup>er</sup> ciclo	89	1,40%	1.344	4,67%	493	2,36%
<b>Total</b>	<b>6.370</b>	<b>100%</b>	<b>28.808</b>	<b>100%</b>	<b>20.917</b>	<b>100%</b>

**PARO REGISTRADO SEGÚN EDAD Y NIVEL ACADÉMICO.  
MUJERES. ARAGÓN. 2012.**

Nivel Académico	< 25 años		25 – 44 años		≥ 45 años	
	T	%	T	%	T	%
Sin Estudios	39	0,72%	245	0,85%	140	0,69%
Educación Primaria	758	14,02%	4.044	14,01%	3.092	15,34%
Primera Etapa de Educación Secundaria	2.586	47,83%	11.140	38,59%	11.661	57,86%
Enseñanzas de Bachillerato	424	7,84%	2.760	9,56%	1.841	9,14%
Enseñanzas de Formación Profesional de Grado Medio	678	12,54%	2.698	9,35%	1.391	6,90%
Enseñanzas de Formación Profesional de Grado Superior	331	6,12%	2.645	9,16%	616	3,06%
Enseñanzas Universitarias de 1 <sup>er</sup> ciclo	350	6,47%	2.615	9,06%	723	3,59%
Enseñanzas Universitarias de 2 <sup>o</sup> y 3 <sup>er</sup> ciclo	241	4,46%	2.719	9,42%	689	3,42%
<b>Total</b>	<b>5.407</b>	<b>100%</b>	<b>28.866</b>	<b>100%</b>	<b>20.153</b>	<b>100%</b>

**PARO REGISTRADO SEGÚN EDAD, GÉNERO Y NIVEL ACADÉMICO  
(%). ARAGÓN. 2012.**

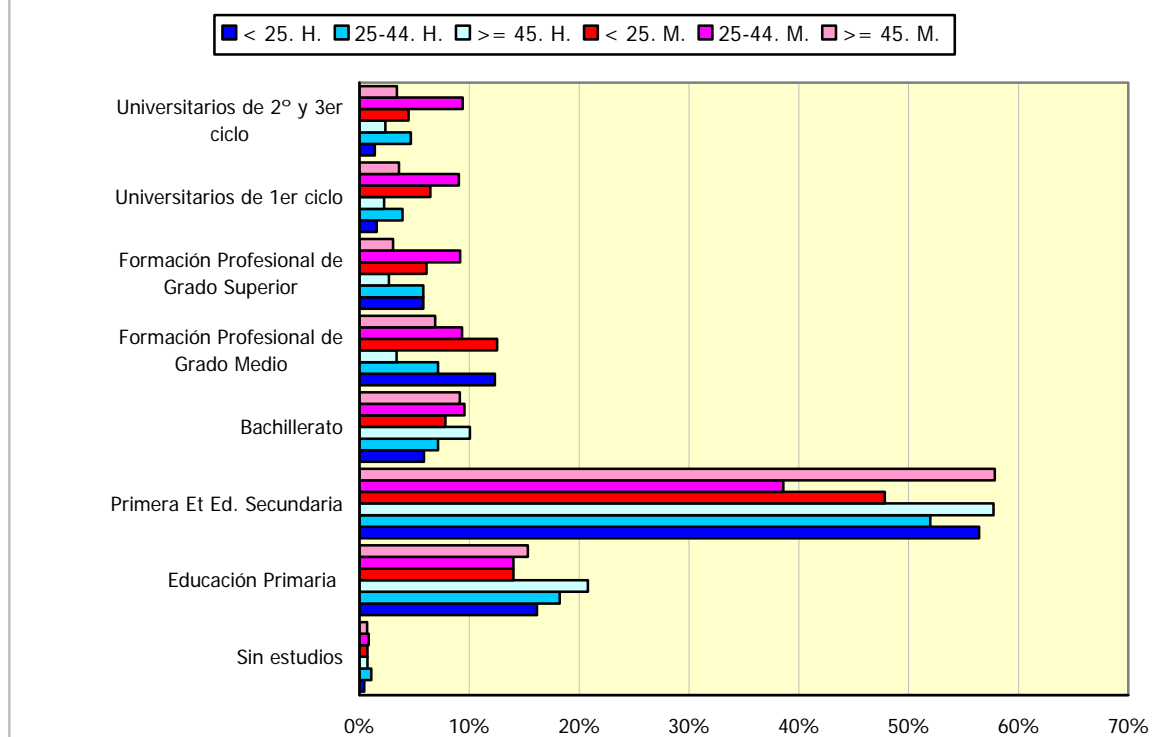

## 2.4. Tiempo de búsqueda de empleo

- La duración media de la demanda de empleo de las personas inscritas como paradas en diciembre de 2012 ha sido de 397 días frente a los 356 días de 2011. Esto significa que se ha mantenido la inscripción de la demanda y ello lleva a incrementos de la media.
- Por género hay una enorme diferencia, ya que la brecha entre hombres y mujeres es de 113 días. A los varones les supone una media de 341 días encontrar trabajo, mientras que para las mujeres son 454 días. Existe una relación positiva entre la edad y la duración media de la demanda de empleo, ya que conforme aumenta la primera también lo hace la segunda. Así pues, la máxima se encuentra en los mayores de 60 años (1.142 días en féminas y 658 en hombres).

<b>DURACIÓN MEDIA DE LA DEMANDA EN DÍAS SEGÚN EDAD Y GÉNERO. ARAGÓN.</b>												
Edad	2009			2010			2011			2012		
	Hombre	Mujer	Total	Hombre	Mujer	Total	Hombre	Mujer	Total	Hombre	Mujer	Total
<20	112	104	<b>109</b>	126	125	<b>126</b>	144	139	<b>142</b>	163	155	<b>160</b>
20-24	127	132	<b>129</b>	142	156	<b>148</b>	153	166	<b>159</b>	179	183	<b>181</b>
25-29	157	172	<b>163</b>	176	201	<b>187</b>	176	211	<b>193</b>	196	231	<b>213</b>
30-34	169	225	<b>195</b>	209	271	<b>238</b>	217	279	<b>248</b>	241	302	<b>272</b>
35-39	196	283	<b>236</b>	244	331	<b>287</b>	251	348	<b>300</b>	279	365	<b>323</b>
40-44	207	288	<b>244</b>	262	342	<b>300</b>	290	371	<b>330</b>	311	410	<b>360</b>
45-49	245	356	<b>297</b>	302	397	<b>347</b>	347	433	<b>388</b>	400	480	<b>438</b>
50-54	294	498	<b>399</b>	369	543	<b>457</b>	424	560	<b>493</b>	478	591	<b>534</b>
55-59	438	842	<b>643</b>	478	873	<b>674</b>	513	860	<b>683</b>	594	869	<b>728</b>
>=60	532	1.052	<b>765</b>	557	1.102	<b>810</b>	605	1.113	<b>854</b>	658	1.142	<b>910</b>
<b>Total</b>	<b>220</b>	<b>346</b>	<b>278</b>	<b>269</b>	<b>396</b>	<b>330</b>	<b>296</b>	<b>418</b>	<b>356</b>	<b>341</b>	<b>454</b>	<b>397</b>

- Si se estudia la duración media de la demanda de empleo y el nivel académico del demandante, el mayor valor se encuentra en Primera Etapa de Educación Secundaria (445 días), debido a que el colectivo femenino alcanza aquí su cota máxima (544 días). Los hombres que más tardan en encontrar un empleo son los de Primera Etapa de Educación Secundaria y Bachillerato con 364 y 369 días, respectivamente.

<b>DURACIÓN MEDIA DE LA DEMANDA DE EMPLEO EN DÍAS SEGÚN NIVEL ACADÉMICO Y GÉNERO. ARAGÓN. 2012</b>			
Nivel Académico	Hombres	Mujeres	Total
Sin estudios	265	299	281
Educación Primaria	330	405	362
Primera Etapa de Educación Secundaria	364	544	445
Enseñanzas de Bachillerato	369	420	396
Enseñanzas de Formación Profesional de Grado Medio	253	375	323
Enseñanzas de Formación Profesional de Grado Superior	262	357	317
Enseñanzas Universitarias de 1 <sup>er</sup> ciclo	305	332	323
Enseñanzas Universitarias de 2 <sup>o</sup> y 3 <sup>er</sup> ciclo	297	327	316
<b>Total</b>	<b>341</b>	<b>454</b>	<b>397</b>

- El peso de los parados de larga duración sobre el total es del 35,62%, 3,71 puntos porcentuales por encima de 2011. Si se hace un estudio por tramos de edad, el porcentaje de parados de larga duración se incrementa conforme aumentamos la edad; los mayores de 45 años alcanzan el 49,46%. Si comparamos con el año anterior, todos los grupos han sufrido incrementos, el más relevante es el colectivo de 45 y más años, cuya variación ha sido del 25,43%.

<b>TRABAJADORES PARADOS DE LARGA DURACIÓN* 2012.</b>			
<b>Edad</b>	<b>N</b>	<b>% sobre total grupo de edad</b>	<b>% variación año anterior</b>
<b>&lt;25 años</b>	3.282	27,87%	11,14%
<b>25-44 años</b>	15.772	27,35%	17,71%
<b>&gt;=45 años</b>	20.314	49,46%	25,43%
<b>TOTAL</b>	<b>39.368</b>	<b>35,62%</b>	<b>20,96%</b>

*\* En los <25 años se considera a partir de 6 meses y en los demás a partir de 12 meses*

## 2.5. Ámbito de búsqueda de empleo

- La búsqueda de empleo de los demandantes se circunscribe al municipio o comarca donde residen en el 79,45% de los casos. Más allá de este ámbito, hay un 11,40% dispuesto a moverse dentro de la provincia, un 4,55% dentro de la Comunidad Autónoma, y por el mapa nacional el 3,17%. La posibilidad de salir fuera de nuestras fronteras tan sólo la barajan el 1,43% de los parados.

<b>ÁMBITO DE BÚSQUEDA DE EMPLEO EN EL QUE EL DEMANDANTE ESTÁ DISPUESTO A TRABAJAR</b>		
<b>Ámbito</b>	<b>T</b>	<b>%</b>
<b>Municipio, comarca o restringido*</b>	87.805	79,45%
<b>Provincia</b>	12.598	11,40%
<b>Aragón</b>	5.033	4,55%
<b>España</b>	3.509	3,17%
<b>Extranjero</b>	1.576	1,43%
<b>Total</b>	<b>110.521</b>	<b>100%</b>

*\*El ámbito restringido se refiere a un territorio muy concreto y definido, formado por varios municipios, comarcas, provincias, Comunidades Autónomas o incluso países.*

## 2.6. El paro registrado por titulación académica

- Las titulaciones de Formación Profesional con 50 ó más desempleados constituyen el 90,32% de las mismas. De todas ellas el 36,97% corresponden a hombres, y un 63,03% a mujeres.
- Las titulaciones de la rama administrativa acumulan mayor número de parados. Del total de desempleados, 2.932 personas poseen estudios de Técnico de gestión administrativa y su duración media en la demanda es de 407 días, le sigue Técnico Superior de administración y finanzas con un total de 1.842 parados con esta titulación y una permanencia media en el paro de 360 días.
- La tabla completa de paro registrado por titulaciones de FP figura como Anexo 1.

<b>PARO REGISTRADO - TITULACIONES DE FORMACIÓN PROFESIONAL CON 50 O MÁS TRABAJADORES (90,32% de todas las titulaciones de FP*)</b>					
<b>Códigos</b>	<b>Titulaciones</b>	<b>Hombres</b>	<b>Mujeres</b>	<b>Total</b>	<b>Duración media (días)</b>
333450027101	Técnico gestión administrativa	422	2.510	2.932	407
513450027101	Técnico superior administracion y finanzas	275	1.567	1.842	360
337230022101	Técnico cuidados auxiliares de enfermería	68	1.268	1.336	289
335200027304	Técnico en instalaciones eléctricas y automáticas	672	16	688	252
514810027405	Técnico superior en desarrollo de aplicaciones multiplataforma	151	246	397	394
335250023204	Técnico en electromecánica de vehículos automóviles	339	4	343	239
335230027302	Técnico equipos electrónicos de consumo	321	9	330	236
338150028305	Técnico en peluquería y cosmética capilar	10	285	295	399
337610028402	Técnico jardines de infancia	0	260	260	455



<b>PARO REGISTRADO - TITULACIONES DE FORMACIÓN PROFESIONAL CON 50 O MÁS TRABAJADORES (90,32% de todas las titulaciones de FP*)</b>					
<b>Códigos</b>	<b>Titulaciones</b>	<b>Hombres</b>	<b>Mujeres</b>	<b>Total</b>	<b>Duración media (días)</b>
515220027305	Técnico superior en sistemas electrotécnicos y automatizados	235	9	244	227
515230027307	Técnico superior en mantenimiento electrónico	235	9	244	299
511430028402	Técnico superior educación infantil	6	231	237	207
514810027404	Técnico superior en administración de sistemas informáticos en red	109	118	227	318
515820024104	Técnico superior en proyectos de edificación	129	93	222	373
335210026203	Técnico soldadura y calderería	209	3	212	227
517250022107	Técnico superior laboratorio de diagnóstico clínico	10	188	198	289
335210026202	Técnico mecanizado	178	2	180	282
338110025104	Técnico en cocina y gastronomía	57	114	171	295
515230027306	Técnico superior en sistemas de telecomunicaciones e informáticos	154	15	169	286
513420023107	Técnico superior en gestión de ventas y espacios comerciales	46	101	147	256
513460027103	Técnico superior en asistencia a la dirección	6	139	145	420
515250023201	Técnico superior automoción	139	6	145	202
338150028304	Técnico en estética y belleza	0	139	139	302
336210021107	Técnico en producción agropecuaria	94	44	138	327
336230021105	Técnico trabajos forestales y de conservación del medio natural	104	31	135	160
515210026206	Técnico superior en programación de la producción en fabricación mecánica	129	4	133	322
337270022104	Técnico en farmacia y parafarmacia	9	107	116	307
515210026207	Técnico superior en diseño en fabricación mecánica	78	38	116	449
512140032105	Técnico superior de artes plásticas y diseño proyectos y dirección de obras de decoración	20	94	114	489
333410023102	Técnico en actividades comerciales	22	90	112	320
335820024106	Técnico en obras de interior, decoración y rehabilitación	71	37	108	354
335220027504	Técnico en mantenimiento electromecánico	105	2	107	196
335240026607	Técnico en operaciones de laboratorio	25	64	89	517
334810027402	Técnico en sistemas microinformáticos y redes	64	19	83	319
335220027503	Técnico montaje y mantenimiento de instalaciones de frío, climatización y producción de calor	81	2	83	261
515240026607	Técnico superior en laboratorio de análisis y de control de calidad	21	61	82	336
517250022106	Técnico superior imagen para el diagnóstico	10	68	78	286
517620028403	Técnico superior integración social	5	71	76	222
512130027209	Técnico superior en iluminación, captación y tratamiento de imagen	26	48	74	283
338110025105	Técnico en servicios en restauración	17	54	71	375
335250023201	Técnico carrocería	66	3	69	175
517240022105	Técnico superior higiene bucodental	3	66	69	277
337230028404	Técnico en atención a personas en situación de dependencia	1	67	68	193
515200027507	Técnico superior en mecatrónica industrial	63	4	67	274

<b>PARO REGISTRADO - TITULACIONES DE FORMACIÓN PROFESIONAL CON 50 O MÁS TRABAJADORES (90,32% de todas las titulaciones de FP*)</b>					
<b>Códigos</b>	<b>Titulaciones</b>	<b>Hombres</b>	<b>Mujeres</b>	<b>Total</b>	<b>Duración media (días)</b>
518520021104	Técnico superior en gestión forestal y del medio natural	43	20	63	150
515230027308	Técnico superior en automatización y robótica industrial	55	6	61	190
332130027202	Técnico en vídeo disc-jockey y sonido	27	32	59	255
517260022103	Técnico superior dietética	6	52	58	321
335430026505	Técnico en instalación y amueblamiento	50	7	57	260
517200022111	Técnico superior salud ambiental	17	39	56	269
518150028303	Técnico superior en estética integral y bienestar	0	56	56	173
512130027206	Técnico superior en realización de proyectos audiovisuales y espectáculos	28	26	54	224
518110025109	Técnico superior en dirección de cocina	23	31	54	196
518110025110	Técnico superior en dirección de servicios en restauración	23	30	53	196
512130032203	Técnico superior de artes plásticas y diseño gráfica publicitaria	15	37	52	454
518130028101	Técnico superior animación de actividades físicas y deportivas	29	23	52	126
513410023108	Técnico superior en comercio internacional	12	39	51	215
517240022109	Técnico superior prótesis dentales	14	37	51	363

(\*) Cada demandante puede registrar hasta 4 titulaciones

- Las titulaciones universitarias con 30 o más parados alcanzan el 90,72% de las mismas. El 30,80% corresponden a varones y un 69,20% a mujeres.
- Si se analizan las titulaciones universitarias, las mayores cifras de paro se registran en titulaciones del área de las Ciencias Sociales, tales como Derecho, Relaciones Laborales o CC. Empresariales con 676, 640 y 628 desempleados respectivamente.
- La tabla completa por titulaciones universitarias figura como Anexo 2.

<b>PARO REGISTRADO - TITULACIONES UNIVERSITARIAS CON 30 TRABAJADORES O MÁS (90,72% de todos los Titulados Universitarios)</b>					
<b>Código</b>	<b>Titulaciones</b>	<b>Hombres</b>	<b>Mujeres</b>	<b>Total</b>	<b>Duración media (días)</b>
553800065201	Licenciatura en derecho	190	486	676	406
543450064301	Diplomatura en relaciones laborales	145	495	640	370
543400064101	Diplomatura en ciencias empresariales	184	444	628	367
541430063304	Maestro, especialidad de educación infantil	47	448	495	394
547620066401	Diplomatura en trabajo social	40	412	452	308
553450064101	Licenciatura en administración y dirección de empresas	137	280	417	290
548120066501	Diplomatura en turismo	45	313	358	358
552250082201	Licenciatura en historia	135	201	336	476
541440063306	Maestro, especialidad de educación primaria	59	250	309	423

<b>PARO REGISTRADO - TITULACIONES UNIVERSITARIAS CON 30 TRABAJADORES O MÁS (90,72% de todos los Titulados Universitarios)</b>					
<b>Código</b>	<b>Titulaciones</b>	<b>Hombres</b>	<b>Mujeres</b>	<b>Total</b>	<b>Duración media (días)</b>
547230042101	Diplomatura en enfermería	34	266	300	142
545210073403	Ingeniero técnico industrial, especialidad en mecánica	220	73	293	329
553140064401	Licenciatura en economía	106	170	276	433
553110066101	Licenciatura en psicología	33	242	275	306
554420053501	Licenciatura en química	62	176	238	353
545810072101	Arquitecto técnico	132	93	225	310
552110081201	Licenciatura en historia del arte	45	160	205	341
556410041401	Licenciatura en veterinaria	52	143	195	329
545220073401	Ingeniero técnico industrial, especialidad en electricidad	127	44	171	382
555200073401	Ingeniero industrial	125	46	171	280
545240073404	Ingeniero técnico industrial, especialidad en química industrial	67	89	156	383
554430052401	Licenciatura en geología	72	80	152	283
552230083109	Licenciatura en filología hispánica	20	126	146	335
545230073402	Ingeniero técnico industrial, especialidad en electrónica industrial	87	34	121	267
553210061201	Licenciatura en periodismo	33	84	117	268
554210052101	Licenciatura en biología	33	79	112	398
552220083110	Licenciatura en filología inglesa	14	92	106	410
541460063303	Maestro, especialidad de educación física	60	43	103	132
541440063302	Maestro, especialidad de educación especial	5	94	99	214
553120082301	Licenciatura en geografía	42	54	96	324
546210076101	Ingeniero técnico agrícola, especialidad en explotaciones agropecuarias	49	42	91	234
555810072101	Arquitectura arquitecto	35	52	87	239
543220063401	Diplomatura en biblioteconomía y documentación	11	69	80	382
557210041201	Licenciatura en medicina	23	54	77	230
552110081101	Licenciatura en bellas artes	24	52	76	279
552260084101	Licenciatura en filosofía	28	43	71	498
541460063307	Maestro, especialidad de lengua extranjera	5	53	58	239
547260042201	Diplomatura en fisioterapia	19	39	58	143
541460063305	Maestro, especialidad de educación musical	18	39	57	186
554220052201	Licenciatura en ciencias ambientales	24	32	56	174
553420061301	Licenciatura en publicidad y relaciones públicas	14	41	55	247
557270041101	Licenciatura en farmacia	15	40	55	245
545410076103	Ingeniero técnico agrícola, especialidad en industrias agrarias y alimentarias	18	35	53	216
543450065101	Diplomatura en gestión y administración pública	12	38	50	311
541440063301	Maestro, especialidad de audición y lenguaje	2	47	49	156
555820072201	Ingeniero de caminos, canales y puertos	39	9	48	263
547260042501	Diplomatura en terapia ocupacional	4	42	46	246
554210053101	Licenciatura en bioquímica	12	34	46	164
555410051101	Licenciatura en ciencia y tecnología de los alimentos	7	39	46	173

<b>PARO REGISTRADO - TITULACIONES UNIVERSITARIAS CON 30 TRABAJADORES O MÁS (90,72% de todos los Titulados Universitarios)</b>					
<b>Código</b>	<b>Titulaciones</b>	<b>Hombres</b>	<b>Mujeres</b>	<b>Total</b>	<b>Duración media (días)</b>
541400066301	Diplomatura en educación social	11	34	45	230
553120066201	Licenciatura en sociología	14	31	45	511
547260051101	Diplomatura en nutrición humana y dietética	4	40	44	197
555240073601	Ingeniero químico	24	17	41	219
544810075102	Ingeniero técnico en informática de sistemas	29	10	39	342
552130061101	Licenciatura en comunicación audiovisual	9	30	39	230
545820072201	Ingeniero técnico de obras públicas, especialidad en construcciones civiles	25	13	38	202
546220076102	Ingeniero técnico agrícola, especialidad en hortofruticultura y jardinería	20	18	38	199
551420063101	Licenciatura en pedagogía	0	38	38	302
554410053301	Licenciatura en física	23	15	38	264
556210076101	Ingeniero agrónomo	20	18	38	204
544620053401	Diplomatura en estadística	11	26	37	497
546230076201	Ingeniero técnico forestal, especialidad en explotaciones forestales	23	14	37	190
554610053401	Licenciatura en matemáticas	13	23	36	525
558130062101	Licenciatura en ciencias de la actividad física y del deporte	17	18	35	233
542140032101	Diplomatura diseño de interiores	4	30	34	344
545230075201	Ingeniero técnico de telecomunicación, especialidad en sistemas electrónicos	28	6	34	282
595810072102	Grado en ingeniería de la edificación	15	17	32	166
551420063201	Licenciatura en psicopedagogía	2	29	31	167

(\*) Cada demandante puede registrar hasta 4 titulaciones

## 2.7. Paro registrado según la actividad económica de la última empresa en la que los trabajadores han prestado sus servicios

- Las principales actividades económicas en las que los desempleados han desempeñado su último contrato son, por orden de importancia: "Comercio al por menor, excepto de vehículos de motor y motocicletas" (7,84%), "Servicios de comidas y bebidas" (7,45%) y "Construcción de edificios" (7,04%). Les siguen "Actividades de construcción especializada" (6,31%) y "Actividades relacionadas con el empleo" (5,87%). Los parados "Sin empleo anterior" suponen el 6,67% del total.
- Por género, los varones se acumulan especialmente en las divisiones relacionadas con Construcción: "Construcción de edificios" (12,68% del total de varones) y "Actividades de construcción especializada" (11,17% del total). Les sigue "Agricultura, ganadería y caza" y "Actividades relacionadas con el empleo", con un 7,25% y 6,53%, respectivamente. En el caso de las féminas las divisiones dominantes son: "Comercio al por menor, excepto de vehículos de motor

y motocicletas" (11,95% del total de mujeres) y "Servicios de comidas y bebidas" (10,35%), a continuación aparecerían las mujeres "Sin empleo anterior" (9,20%).

<b>PARO REGISTRADO - ACTIVIDAD ECONÓMICA DE LA ÚLTIMA EMPRESA EN LA QUE LOS TRABAJADORES HAN PRESTADO SUS SERVICIOS</b>				
	<b>Actividad económica</b>	<b>Hombres</b>	<b>Mujeres</b>	<b>Total</b>
1	Agricultura, ganadería, caza y servicios relacionados con las mismas	4.067	1.511	5.578
2	Silvicultura y explotación forestal	343	95	438
3	Pesca y acuicultura	22	10	32
5	Extracción de antracita, hulla y lignito	88	11	99
6	Extracción de crudo de petróleo y gas natural	2	0	2
7	Extracción de minerales metálicos	13	3	16
8	Otras industrias extractivas	158	23	181
9	Actividades de apoyo a las industrias extractivas	9	0	9
10	Industria de la alimentación	1006	1.180	2.186
11	Fabricación de bebidas	156	98	254
12	Industria del tabaco	3	6	9
13	Industria textil	96	345	441
14	Confección de prendas de vestir	87	678	765
15	Industria del cuero y del calzado	164	289	453
16	Industria de la madera y del corcho, excepto muebles; cestería y espartería	490	87	577
17	Industria del papel	96	71	167
18	Artes gráficas y reproducción de soportes grabados	185	134	319
19	Coquerías y refino de petróleo	2	5	7
20	Industria química	254	177	431
21	Fabricación de productos farmacéuticos	38	50	88
22	Fabricación de productos de caucho y plásticos	348	325	673
23	Fabricación de otros productos minerales no metálicos	634	134	768
24	Metalurgia; fabricación de productos de hierro, acero y ferroaleaciones	595	132	727
25	Fabricación de productos metálicos, excepto maquinaria y equipo	1.588	379	1.967
26	Fabricación de productos informáticos, electrónicos y ópticos	62	149	211
27	Fabricación de material y equipo eléctrico	368	335	703
28	Fabricación de maquinaria y equipo n.c.o.p.	603	155	758
29	Fabricación de vehículos de motor, remolques y semirremolques	697	548	1.245
30	Fabricación de otro material de transporte	32	16	48
31	Fabricación de muebles	574	194	768
32	Otras industrias manufactureras	156	144	300
33	Reparación e instalación de maquinaria y equipo	264	55	319
35	Suministro de energía eléctrica, gas, vapor y aire acondicionado	149	29	178
36	Captación, depuración y distribución de agua	156	24	180
37	Recogida y tratamiento de aguas residuales	6	2	8
38	Recogida, tratamiento y eliminación de residuos; valorización	345	166	511
39	Actividades de descontaminación y otros servicios de gestión de residuos	13	0	13
41	Construcción de edificios	7.114	664	7.778
42	Ingeniería civil	664	86	750
43	Actividades de construcción especializada	6.264	714	6.978

<b>PARO REGISTRADO - ACTIVIDAD ECONÓMICA DE LA ÚLTIMA EMPRESA EN LA QUE LOS TRABAJADORES HAN PRESTADO SUS SERVICIOS</b>				
	<b>Actividad económica</b>	<b>Hombres</b>	<b>Mujeres</b>	<b>Total</b>
45	Venta y reparación de vehículos de motor y motocicletas	782	208	990
46	Comercio al por mayor e intermediarios del comercio, excepto de vehículos de motor y motocicletas	2.134	2.351	4.485
47	Comercio al por menor, excepto de vehículos de motor y motocicletas	2.155	6.506	8.661
49	Transporte terrestre y por tubería	2.040	381	2.421
50	Transporte marítimo y por vías navegables interiores	16	1	17
51	Transporte aéreo	13	21	34
52	Almacenamiento y actividades anexas al transporte	411	186	597
53	Actividades postales y de correos	156	201	357
55	Servicios de alojamiento	482	1.159	1.641
56	Servicios de comidas y bebidas	2.600	5.631	8.231
58	Edición	107	107	214
59	Actividades cinematográficas, de vídeo y de programas de televisión, grabación de sonido y edición musical	77	119	196
60	Actividades de programación y emisión de radio y televisión	23	25	48
61	Telecomunicaciones	298	173	471
62	Programación, consultoría y otras actividades relacionadas con la informática	181	173	354
63	Servicios de información	34	90	124
64	Servicios financieros, excepto seguros y fondos de pensiones	334	150	484
65	Seguros, reaseguros y fondos de pensiones, excepto Seguridad Social obligatoria	28	45	73
66	Actividades auxiliares a los servicios financieros y a los seguros	59	159	218
68	Actividades inmobiliarias	137	283	420
69	Actividades jurídicas y de contabilidad	132	424	556
70	Actividades de las sedes centrales; actividades de consultoría de gestión empresarial	86	162	248
71	Servicios técnicos de arquitectura e ingeniería; ensayos y análisis técnicos	474	437	911
72	Investigación y desarrollo	92	112	204
73	Publicidad y estudios de mercado	278	554	832
74	Otras actividades profesionales, científicas y técnicas	980	1.576	2.556
75	Actividades veterinarias	16	35	51
77	Actividades de alquiler	375	230	605
78	Actividades relacionadas con el empleo	3.661	2.826	6.487
79	Actividades de agencias de viajes, operadores turísticos, servicios de reservas y actividades relacionadas con los mismos	57	191	248
80	Actividades de seguridad e investigación	497	174	671
81	Servicios a edificios y actividades de jardinería	1.369	3.642	5.011
82	Actividades administrativas de oficina y otras actividades auxiliares a las empresas	778	1010	1.788
84	Administración Pública y defensa; Seguridad Social obligatoria	1.939	2.247	4.186
85	Educación	679	1.757	2.436
86	Actividades sanitarias	191	1125	1.316
87	Asistencia en establecimientos residenciales	216	1.781	1.997
88	Actividades de servicios sociales sin alojamiento	198	908	1106
90	Actividades de creación, artísticas y espectáculos	304	154	458
91	Actividades de bibliotecas, archivos, museos y otras actividades culturales	44	90	134
92	Actividades de juegos de azar y apuestas	79	165	244

<b>PARO REGISTRADO - ACTIVIDAD ECONÓMICA DE LA ÚLTIMA EMPRESA EN LA QUE LOS TRABAJADORES HAN PRESTADO SUS SERVICIOS</b>				
<b>Actividad económica</b>		<b>Hombres</b>	<b>Mujeres</b>	<b>Total</b>
93	Actividades deportivas, recreativas y de entretenimiento	375	416	791
94	Actividades asociativas	271	573	844
95	Reparación de ordenadores, efectos personales y artículos de uso doméstico	76	56	132
96	Otros servicios personales	295	1.338	1.633
97	Actividades de los hogares como empleadores de personal doméstico	273	427	700
98	Actividades de los hogares como productores de bienes y servicios para uso propio	0	7	7
99	Actividades de organizaciones y organismos extraterritoriales	11	11	22
	Sin empleo anterior	2.371	5.005	7.376
	<b>Total</b>	<b>56.095</b>	<b>54.426</b>	<b>110.521</b>

Sectores económicos:

- El sector Servicios muestra el mayor incremento en valores absolutos respecto a 2011, con 6.181 parados más, seguido de Industria con 1.035. En términos relativos, los datos más significativos son para Agricultura con un aumento del 14,61% y Servicios 10,30%, respectivamente.
- Sin embargo, Construcción se mantiene estable con una variación de -0,05% (-7).

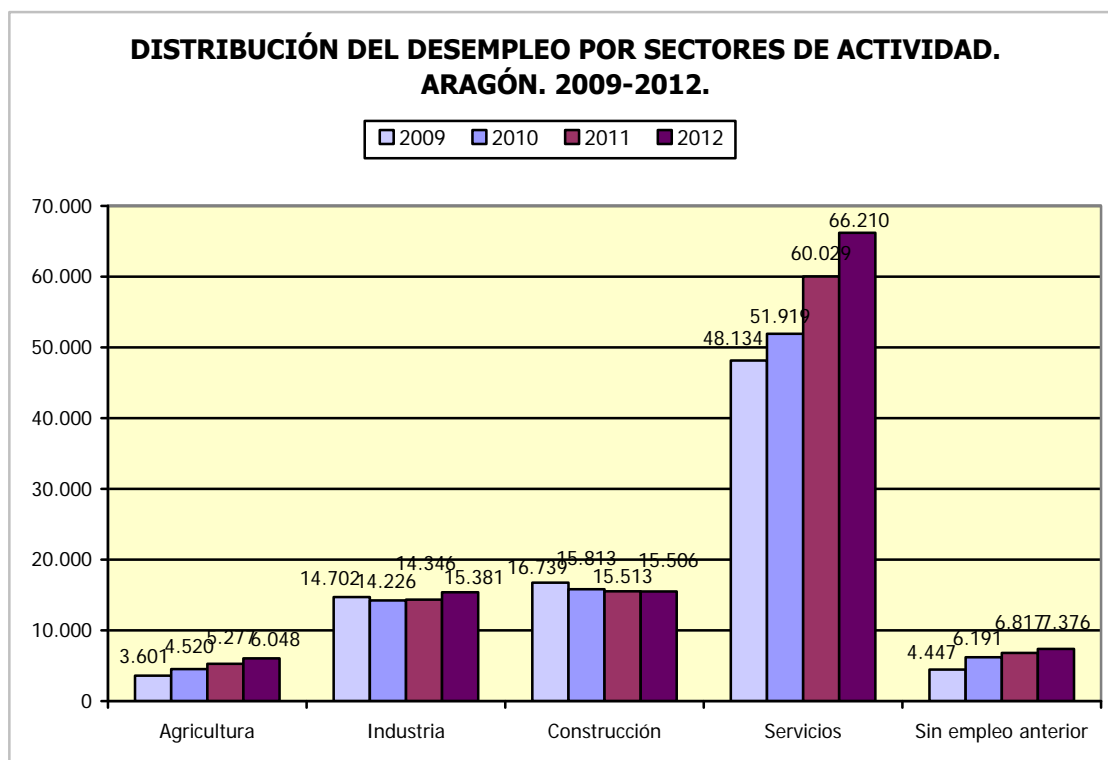

- El número de personas desempleados sin experiencia laboral previa en 2012 ha crecido un 8,20% respecto a 2011 y ha alcanzado 7.3767 personas. La evolución según género ha sido similar con incrementos de 7,58% en el caso de los hombres y de 8,50% de las mujeres, lo que supone 167 y 392 personas más, respectivamente.
- Por tramos de edad, el 43,61% tiene menos de 25 años; el 30,33% se encuentra entre 25 y 44 y el 26,06% tiene 45 o más años.

<b>PARO REGISTRADO - TRABAJADORES SIN EMPLEO ANTERIOR SEGÚN GÉNERO Y GRUPO DE EDAD. ARAGÓN. 2012.</b>				
	<b>&lt; 25 años</b>	<b>25 - 44años</b>	<b>&gt;= 45 años</b>	<b>Total</b>
<b>Hombres</b>	1.542	451	378	<b>2.371</b>
<b>Mujeres</b>	1.675	1.786	1.544	<b>5.005</b>
<b>Total</b>	<b>3.217</b>	<b>2.237</b>	<b>1.922</b>	<b>7.376</b>





## 4. OCUPACIONES



A la hora de estudiar la situación del mercado de trabajo, un elemento determinante son las ocupaciones, tanto aquellas en las que los demandantes desean trabajar como aquellas que los empresarios contratan.

Tal y como establece la Clasificación Internacional Uniforme de Ocupaciones (CIUO-1988) y la Clasificación Nacional de Ocupaciones (CNO-2011), la ocupación está constituida por un conjunto de empleos que presentan una gran similitud, y un empleo se define como el conjunto de tareas que constituyen un puesto de trabajo y que se supone serán cumplidas por una misma persona.

En este capítulo analizaremos la información de que disponemos tanto en el aspecto de las demandas, como de los contratos.

La información que se ofrece en este apartado se ha estructurado de la manera siguiente:

- Ocupaciones en las que solicitan trabajo los *demandantes de empleo* inscritos en las Oficinas de Empleo:

Las ocupaciones demandadas reflejan la cualificación de los trabajadores ya que éstos solicitan empleos cuyas tareas son capaces de efectuar con un cierto nivel de profesionalidad. Además existe otro control a través de las titulaciones académicas y/o experiencias laborales anteriores exigidas.

- Ocupaciones “masculinas”:

Se refiere a las ocupaciones donde el porcentaje de hombres que solicita un empleo en ellas supera el 80% del total, y que por lo tanto se consideran claramente masculinas.

- Ocupaciones “femeninas”:

Se exponen las ocupaciones donde el porcentaje de mujeres que solicita un empleo en ellas supera el 80% del total, y que por lo tanto se consideran claramente femeninas.

- Ocupaciones “igualitarias”:

Se describen las ocupaciones donde la diferencia entre hombres y mujeres no supera los 20 puntos porcentuales.

- Demandas de empleo por Grupo Ocupacional:

Con el fin de conocer mejor la estructura ocupacional de los recursos humanos de Aragón se han estructurado las ocupaciones más demandadas por grupo ocupacional, de modo que se evita el sesgo de las más solicitadas.

- Ocupaciones más contratadas según género:

Este apartado permite analizar en función del sexo cuales son las ocupaciones con mayor número de contratos.

- Ocupaciones más contratadas por provincia:

Este apartado describe como se distribuyen territorialmente las ocupaciones más contratadas en las tres provincias aragonesas.

- Ocupaciones más contratadas por grupos de edad:

Este apartado describe la distribución por los tres grandes grupos de edad, <25, entre 25 y 44 años, y >=45 años.

- Ocupaciones más contratadas por Grupo Ocupacional:

En este apartado se analizan las ocupaciones más contratadas por cada uno de los grandes grupos ocupacionales, para evitar el sesgo de aquellas que acumulan el mayor número de contratos.

- Ocupaciones con mayor número de contratos indefinidos.

### 3.1. Ocupaciones más demandadas por los trabajadores inscritos en las Oficinas de Empleo

- Un demandante de empleo inscrito en una oficina de empleo puede solicitar trabajo hasta en 6 ocupaciones diferentes, siendo obligatorio cumplimentar al menos una de ellas. De media, cada demandante de empleo manifiesta interés por 4 ocupaciones. Las más demandadas no presentan cambios significativos respecto a años anteriores.
- En primer lugar se encuentra "Peones de la industria manufacturera en general" ya que cuenta con 39.024 personas demandando empleo en esta ocupación. Así pues, si se tiene en cuenta que al término de 2012 había 155.942 demandantes de empleo, se puede afirmar que la cuarta parte de las personas que buscan trabajo lo hacen en esta ocupación (25,02%).
- Le siguen "Personal de limpieza" (que lo solicitan el 18,53%), "Dependientes de comercio" (15,12%) y "Empleados administrativos, en general" (12,24%). En el Anexo 3 está toda la información completa de las ocupaciones con 50 o más demandas.
- A pesar de que la ocupación que se encuentra en primer lugar como la más demandada está equilibrada por género, en las 5 siguientes más solicitadas hay una gran disparidad, pudiendo hablar de ocupaciones femeninas en el caso de "Personal de limpieza", "Dependientes de comercio" y "Empleados administrativos"; y de ocupaciones masculinas en "Mozo de carga y descarga" y "Peones de la construcción de edificios".

OCUPACIONES MÁS DEMANDADAS						
Código	Ocupaciones	T	H	M	% H	% M
97001104	Peones de la industria manufacturera, en general	39.024	21.389	17.635	54,81%	45,19%
92101050	Personal de limpieza o limpiadores en general	28.894	4.575	24.319	15,83%	84,17%
52201079	Dependientes de comercio, en general	23.575	2.542	21.033	10,78%	89,22%
43091029	Empleados administrativos, en general	19.094	3.374	15.720	17,67%	82,33%
98111024	Mozos de carga y descarga, almacén y/o mercado de abastos	18.931	15.610	3.321	82,46%	17,54%
96021013	Peones de la construcción de edificios	16.055	15.686	369	97,70%	2,30%
51201049	Camareros, en general	13.870	5.564	8.306	40,12%	59,88%
97001113	Peones de la industria metalúrgica y fabricación de productos metálicos	11.315	8.548	2.767	75,55%	24,45%
98201011	Reponedores de hipermercado	10.762	4.165	6.597	38,70%	61,30%
84121035	Conductores de furgonetas, hasta 3,5 t.	10.519	9.939	580	94,49%	5,51%
71211015	Albañiles	10.338	10.192	146	98,59%	1,41%
95111016	Peones agrícolas, en general	8.936	6.425	2.511	71,90%	28,10%
97001056	Peones de la industria de la alimentación, bebidas y tabaco	8.680	2.437	6.243	28,08%	71,92%
55001018	Cajeros de comercio	8.252	346	7.906	4,19%	95,81%
51101026	Cocineros, en general	7.731	1.675	6.056	21,67%	78,33%
93101024	Pinches de cocina	6.332	965	5.367	15,24%	84,76%
92101027	Camareros de pisos (hostelería)	6.266	106	6.160	1,69%	98,31%

<b>OCUPACIONES MÁS DEMANDADAS</b>						
<b>Código</b>	<b>Ocupaciones</b>	<b>T</b>	<b>H</b>	<b>M</b>	<b>% H</b>	<b>% M</b>
44121057	Recepcionistas-telefonistas en oficinas, en general	6.259	426	5.833	6,81%	93,19%
83331015	Conductores-operadores de carretillas elevadoras, en general	6.168	5.733	435	92,95%	7,05%
97001010	Embaladores-empaquetadores-etiquetadores, a mano	5.766	1.147	4.619	19,89%	80,11%
84321042	Conductores de camiones, en general	5.761	5.617	144	97,50%	2,50%
95121019	Peones de horticultura, jardinería	5.608	4.302	1.306	76,71%	23,29%
57101013	Asistentes domiciliarios	5.523	221	5.302	4,00%	96,00%
56111022	Auxiliares de enfermería de geriatría	4.670	243	4.427	5,20%	94,80%
36131039	Técnicos administrativos, en general	4.236	847	3.389	20,00%	80,00%
96011029	Peones de obras públicas, en general	4.168	3.955	213	94,89%	5,11%
94311020	Ordenanzas	4.021	1.388	2.633	34,52%	65,48%
58331022	Conserjes, en general	3.781	2.249	1.532	59,48%	40,52%
61201028	Jardineros, en general	3.717	2.805	912	75,46%	24,54%
37241034	Monitores de educación y tiempo libre	3.699	527	3.172	14,25%	85,75%
59421076	Vigilantes, en general	3.435	2.945	490	85,74%	14,26%
41111011	Empleados administrativos de contabilidad, en general	3.287	708	2.579	21,54%	78,46%
73121118	Soldadores por arco eléctrico, en general	3.278	3.213	65	98,02%	1,98%
95431028	Peones forestales	3.262	2.793	469	85,62%	14,38%
72311035	Pintores y/o empapeladores	3.166	3.003	163	94,85%	5,15%
44121048	Recepcionistas en establecimientos distintos de oficinas, en general	3.142	319	2.823	10,15%	89,85%
75101033	Instaladores electricistas, en general	2.999	2.960	39	98,70%	1,30%
71111014	Encofradores	2.850	2.835	15	99,47%	0,53%
35101019	Agentes comerciales	2.821	1.865	956	66,11%	33,89%
91001018	Empleados de hogar	2.814	91	2.723	3,23%	96,77%
31391021	Operadores de cadenas automatizadas de montaje, en general	2.794	1.744	1.050	62,42%	37,58%
72211012	Fontaneros	2.742	2.693	49	98,21%	1,79%
57221018	Cuidadores de niños en domicilio	2.652	52	2.600	1,96%	98,04%
71311049	Carpinteros en general	2.557	2.451	106	95,85%	4,15%
57211033	Vigilantes de comedor escolar	2.531	56	2.475	2,21%	97,79%
57211015	Cuidadores de guardería infantil	2.473	38	2.435	1,54%	98,46%
52201334	Dependientes de tejidos y prendas de vestir	2.470	167	2.303	6,76%	93,24%
44231013	Operadores de central telefónica	2.334	252	2.082	10,80%	89,20%
51201027	Camareros de barra y/o dependientes de cafetería	2.134	822	1.312	38,52%	61,48%
73121127	Soldadores por mig-mag	2.030	1.986	44	97,83%	2,17%
56291016	Celadores de centro sanitario y/o camillero	1.878	509	1.369	27,10%	72,90%
56111059	Auxiliares de enfermería hospitalaria, en general	1.825	96	1.729	5,26%	94,74%
41221011	Empleados administrativos comerciales, en general	1.824	481	1.343	26,37%	73,63%
56291025	Cuidadores de minusválidos físicos, psíquicos y sensoriales	1.802	139	1.663	7,71%	92,29%
84321015	Conductores de camiones con remolque y/o de tractocamiones	1.737	1.717	20	98,85%	1,15%
56111013	Auxiliares de clínica	1.705	61	1.644	3,58%	96,42%
41211056	Empleados administrativos de los servicios de almacenamiento y recepción	1.677	794	883	47,35%	52,65%

<b>OCUPACIONES MÁS DEMANDADAS</b>						
<b>Código</b>	<b>Ocupaciones</b>	<b>T</b>	<b>H</b>	<b>M</b>	<b>% H</b>	<b>% M</b>
43011025	Operadores-grabadores de datos en ordenador	1.672	416	1.256	24,88%	75,12%
35101037	Representantes de comercio, en general	1.668	1.217	451	72,96%	27,04%
44221010	Recepcionistas de hotel	1.615	404	1.211	25,02%	74,98%
75211071	Electricistas de mantenimiento y reparación, en general	1.576	1.555	21	98,67%	1,33%
84201043	Conductores de autobuses, en general	1.509	1.327	182	87,94%	12,06%
52201143	Dependientes de grandes superficies	1.481	196	1.285	13,23%	86,77%
23291029	Formadores de formación ocupacional no reglada	1.470	585	885	39,80%	60,20%
92101038	Limpiadores en instituciones sanitarias	1.467	48	1.419	3,27%	96,73%
82011044	Montadores-ajustadores de elementos mecánicos, en cadena de montaje de automoción	1.449	940	509	64,87%	35,13%
22401012	Maestros de educación primaria, en general	1.393	285	1.108	20,46%	79,54%
74011119	Mecánicos-ajustadores del automóvil, en general (turismos y furgonetas)	1.369	1.361	8	99,42%	0,58%
52201231	Dependientes de panadería, pastelería y confitería	1.337	65	1.272	4,86%	95,14%
58331031	Empleados de fincas urbanas-portero de viviendas	1.336	1.021	315	76,42%	23,58%
41121012	Empleados administrativos de servicios de personal	1.334	245	1.089	18,37%	81,63%
31101024	Delineantes, en general	1.331	795	536	59,73%	40,27%
71911012	Mantenedores de edificios	1.306	1.269	37	97,17%	2,83%
52201284	Dependientes de productos alimenticios y bebidas	1.300	90	1.210	6,92%	93,08%
94431016	Barrenderos	1.296	1.006	290	77,62%	22,38%
81531046	Operadores de máquina industrial de coser a la plana, excepto peletería, calzado, marroquinería y guantería de piel	1.289	25	1.264	1,94%	98,06%
23291010	Formadores de formación no reglada	1.288	423	865	32,84%	67,16%
72401073	Soldadores-alicatadores, en general	1.180	1.166	14	98,81%	1,19%
58251029	Guías de turismo	1.166	248	918	21,27%	78,73%
71321013	Carpinteros de aluminio, metálico y pvc	1.156	1.105	51	95,59%	4,41%
41131015	Empleados administrativos de entidades financieras	1.120	433	687	38,66%	61,34%
95201021	Peones ganaderos, en general	1.114	983	131	88,24%	11,76%
35101028	Delegados comerciales, en general	1.082	832	250	76,89%	23,11%
35221032	Técnicos en gestión de stocks y/o almacén	1.057	767	290	72,56%	27,44%
81531110	Operadores de máquinas industriales de coser y bordar, en general	1.043	39	1.004	3,74%	96,26%
97001038	Peones de la fabricación de material y equipo eléctrico, electrónico y óptico	1.004	369	635	36,75%	63,25%
44241016	Teleoperadores	1.003	136	867	13,56%	86,44%
73141020	Montadores de grandes estructuras metálicas, en general	1.003	995	8	99,20%	0,80%
97001065	Peones de la industria de la madera y del corcho	1.002	836	166	83,43%	16,57%

### 3.2. Ocupaciones más demandadas por los hombres

- Las ocupaciones más demandadas por los hombres son “Peones de la industria manufacturera” y “Peones de la construcción de edificios”. La primera de ellas es solicitada por 3 de cada 10 hombres que buscan empleo (27,06%), y la segunda, por 2 de cada 10 (19,85%).
- Si tan sólo tenemos en cuenta aquellas ocupaciones en las que el peso de los hombres es igual o superior al 80%, es decir las “masculinas”, las más importantes serán “Peones de la construcción de edificios” y “Mozos de carga y descarga” (esta última solicitada por el 19,75% de los varones que buscan empleo).
- En líneas generales, las ocupaciones “masculinas” son las relacionadas sobre todo con la Construcción y la Industria.
- El Gran Grupo Ocupacional 7 es el más demandado (64.011 registros, le siguen los Grupos 9 “Ocupaciones elementales” y 8 “Operadores de instalaciones y maquinaria, y montadores”, los cuales registran 41.938 y 39.369 inscripciones, respectivamente.

<b>OCUPACIONES CON MÁS DE 150 DEMANDAS Y PORCENTAJE DE HOMBRES SUPERIOR AL 80%</b>			
<b>Código</b>	<b>Ocupaciones</b>	<b>Hombres</b>	<b>% H</b>
96021013	Peones de la construcción de edificios	15.686	97,70%
98111024	Mozos de carga y descarga, almacén y/o mercado de abastos	15.610	82,46%
71211015	Albañiles	10.192	98,59%
84121035	Conductores de furgonetas, hasta 3,5 t.	9.939	94,49%
83331015	Conductores-operadores de carretillas elevadoras, en general	5.733	92,95%
84321042	Conductores de camiones, en general	5.617	97,50%
96011029	Peones de obras públicas, en general	3.955	94,89%
73121118	Soldadores por arco eléctrico, en general	3.213	98,02%
72311035	Pintores y/o empapeladores	3.003	94,85%
75101033	Instaladores electricistas, en general	2.960	98,70%
59421076	Vigilantes, en general	2.945	85,74%
71111014	Encofradores	2.835	99,47%
95431028	Peones forestales	2.793	85,62%
72211012	Fontaneros	2.693	98,21%
71311049	Carpinteros en general	2.451	95,85%
73121127	Soldadores por mig-mag	1.986	97,83%
84321015	Conductores de camiones con remolque y/o de tractocamiones	1.717	98,85%
75211071	Electricistas de mantenimiento y reparación, en general	1.555	98,67%
74011119	Mecánicos-ajustadores del automóvil, en general (turismos y furgonetas)	1.361	99,42%
84201043	Conductores de autobuses, en general	1.327	87,94%
71911012	Mantenedores de edificios	1.269	97,17%
72401073	Soldadores-alicatadores, en general	1.166	98,81%
71321013	Carpinteros de aluminio, metálico y pvc	1.105	95,59%
73141020	Montadores de grandes estructuras metálicas, en general	995	99,20%
95201021	Peones ganaderos, en general	983	88,24%
75101015	Instaladores electricistas de edificios y viviendas	948	98,85%



<b>OCUPACIONES CON MÁS DE 150 DEMANDAS Y PORCENTAJE DE HOMBRES SUPERIOR AL 80%</b>			
<b>Código</b>	<b>Ocupaciones</b>	<b>Hombres</b>	<b>% H</b>
74011034	Mecánicos de mantenimiento y reparación de automoción, en general	897	98,46%
82091077	Montadores de muebles de madera o similares	875	98,20%
83311174	Conductores-operadores de retroexcavadora (movimiento de tierras)	857	99,54%
71991021	Colocadores de prefabricados ligeros (construcción)	851	98,95%
97001065	Peones de la industria de la madera y del corcho	836	83,43%
74031142	Mecánicos de mantenimiento industrial	833	98,81%
83211032	Tractoristas-manipuladores agrícolas	818	99,39%
71111025	Ferrallistas	777	95,57%
73121145	Soldadores por tig	771	97,23%
83311163	Conductores-operadores de pala cargadora (movimiento de tierras)	743	99,60%
32021026	Encargados de obra de edificación, en general	741	95,98%
84121044	Conductores profesionales de automóvil	739	88,61%
73121051	Soldadores de estructuras metálicas ligeras	702	97,64%
64101051	Trabajadores forestales, en general	698	83,89%
73131063	Chapistas-pintores de vehículos	650	97,74%
81591024	Operadores de máquinas para confeccionar colchones	649	84,95%
74031133	Mecánicos de mantenimiento de edificios y equipamientos urbanos	637	97,85%
84121017	Conductores de ambulancias	616	86,03%
83311044	Conductores-operadores de excavadora (movimiento de tierras)	608	99,51%
59321013	Trabajadores de retén de incendios forestales	597	87,54%
83311112	Conductores-operadores de maquinaria de transporte de tierras, en general	589	99,66%
75101024	Instaladores electricistas industriales	566	99,30%
81111048	Mineros, en general	551	98,57%
32021017	Encargados de obra civil, en general	501	96,16%
73231213	Operadores torneros-fresadores (fabricación)	489	98,59%
83321041	Conductores-operadores de grúa torre	484	97,98%
73121060	Soldadores de estructuras metálicas pesadas	484	97,38%
83321030	Conductores-operadores de grúa puente	473	97,53%
95301011	Peones agropecuarios	461	84,28%
71321024	Montadores de carpintería metálica, aluminio y pvc	454	97,42%
72501029	Instaladores de conducciones de calefacción y agua caliente sanitaria	440	99,55%
72121021	Enlucidores-yesistas	429	99,31%
72501030	Instaladores-ajustadores de instalaciones de refrigeración y aire acondicionado	428	99,07%
72501018	Instaladores de conducciones de aire acondicionado y ventilación	426	98,38%
64101031	Podadores y/o motoserrietas forestales	420	94,59%
73131027	Caldereros industriales	418	98,58%
84321024	Conductores de camiones de mercancías peligrosas	411	98,33%
31221142	Técnicos en topografía	398	83,61%
71111036	Operarios de hormigones	397	92,97%
78201031	Ebanistas	386	97,47%
61101124	Trabajadores agrícolas excepto en huertas, invernaderos, viveros y jardines	374	81,13%
71211026	Albañiles caravisteros	368	99,19%
94411010	Mozos de recogida de basuras-basureros	363	91,90%

<b>OCUPACIONES CON MÁS DE 150 DEMANDAS Y PORCENTAJE DE HOMBRES SUPERIOR AL 80%</b>			
<b>Código</b>	<b>Ocupaciones</b>	<b>Hombres</b>	<b>% H</b>
74031012	Electromecánicos de mantenimiento industrial (mantenimiento y reparación general)	360	98,63%
38121032	Técnicos medios en mantenimiento y reparación informático	360	88,24%
84321033	Conductores de camiones T.I.R. (transporte internacional)	353	98,33%
62021023	Pastores	352	97,51%
82091059	Montadores de material rodado ferroviario	342	97,71%
72111011	Escayolistas	338	99,12%
82091068	Montadores de muebles de cocina	334	97,95%
77011051	Matarifes-carniceros, en general	323	87,30%
83321052	Conductores-operadores de grúas en camión	319	99,69%
72941032	Montadores de placas de energía solar	315	96,33%
72321043	Pintores de estructuras metálicas y cascos de buques	313	99,37%
32021044	Jefes de equipo de obra	301	86,99%
38121023	Técnicos en sistemas microinformáticos	295	84,05%
84401012	Conductores-repartidores en motocicleta, ciclomotor y/o motocarro, excepto mensajería	289	94,14%
83311033	Conductores-operadores de camión volquete	284	99,30%
12211014	Directores comerciales, en general	284	83,04%
73121136	Soldadores por resistencia eléctrica	278	94,24%
31231060	Técnicos en electricidad, en general	265	96,01%
72211023	Instaladores de tuberías, en general	260	99,62%
71991049	Montadores de andamios	250	99,60%
31241072	Técnicos en electrónica, en general	246	94,25%
31261014	Técnicos de mantenimiento de equipos electromecánicos	243	96,81%
73231192	Operadores de torno con control numérico (metales)	241	96,79%
38331033	Técnicos en telecomunicaciones	240	93,75%
72321054	Pintores de vehículos, en general	237	99,58%
78201013	Carpinteros-ebanistas artesanos	236	94,40%
82021115	Montadores electrónicos de equipos informáticos	232	92,80%
72321010	Barnizadores-lacadores de muebles y/o artesanía de madera	229	87,40%
75331049	Electrónicos-ajustadores de ordenadores y microprocesadores	226	94,96%
74031209	Mecánicos reparadores de maquinaria industrial, en general	225	99,56%
74031254	Mecánicos-ajustadores de maquinaria industrial, en general	224	99,56%
72931013	Cristaleros de edificios	217	97,31%
31261032	Técnicos de mantenimiento mecánico	216	97,30%
81141072	Operadores de máquinas para elaborar prefabricados de hormigón y/o fibrocemento	215	94,30%
31241027	Técnicos de mantenimiento electrónico	215	96,85%
72941021	Instaladores de sistemas de energía solar térmica	211	98,14%
26401038	Vendedores técnicos de vehículos automóviles	211	86,12%
31241045	Técnicos en electrónica de equipos informáticos	210	93,75%
73231204	Operadores de torno universal, automático y/o revolver	204	96,23%
73221023	Cerrajeros	204	97,14%
74011043	Mecánicos-ajustadores de camiones y autobuses, en general	203	99,02%
75211091	Electricistas y/o electrónicos de automoción, en general	198	99,50%
72401040	Parqueteros y/o entarimadores, en general	198	98,02%
73231183	Operadores de prensa mecánica de metales	195	96,06%
73131045	Caldereros-tuberos (fabricación de construcciones metálicas)	195	100,00%
81111071	Picadores de minas	194	100,00%

<b>OCUPACIONES CON MÁS DE 150 DEMANDAS Y PORCENTAJE DE HOMBRES SUPERIOR AL 80%</b>			
<b>Código</b>	<b>Ocupaciones</b>	<b>Hombres</b>	<b>% H</b>
83311088	Conductores-operadores de maquinaria de compactación, en general	193	98,97%
72231014	Instaladores de tubos para conducciones en zanjas, en general	191	100,00%
27211018	Administradores de sistemas de redes	188	85,84%
75331067	Instaladores de equipos y sistemas de telecomunicación	184	97,87%
75211101	Instaladores de sistemas fotovoltaicos y eólicos	182	99,45%
31241063	Técnicos en electrónica industrial	179	95,72%
71991094	Trabajadores de la construcción a grandes alturas	175	99,43%
73121071	Soldadores de oxigás (oxiacetilénica)	170	98,84%
73231091	Operadores de máquina fresadora con control numérico (metales)	166	98,22%
72921016	Instaladores de aislamientos	166	97,65%
83311066	Conductores-operadores de hormigonera móvil	164	98,80%
83311022	Conductores-operadores de bulldozer (movimiento de tierras)	161	98,17%
83321074	Conductores-operadores de grúas móviles	160	99,38%
75331076	Instaladores de líneas de telecomunicación	157	97,52%
62091060	Trabajadores de la ganadería, en general	156	90,17%
82091095	Montadores de productos de madera y/o ebanistería, en general	155	95,09%
73231080	Operadores de máquina fresadora (metales)	155	98,10%
26531018	Vendedores técnicos de equipos y material de informática	154	82,35%
72401028	Colocadores de pavimentos ligeros, en general	152	97,44%
41211023	Almaceneros de empresas de transportes	152	88,37%
75311081	Electrónicos de mantenimiento y reparación industrial	150	98,04%
73231053	Operadores de máquina cortadora de metales	150	98,68%

### 3.3. Ocupaciones más demandadas por las mujeres

- Las ocupaciones más demandadas por las mujeres son "Personal de limpieza", "Dependientes de Comercio" y "Peones de la industria manufacturera". La primera de ellas es solicitada por la tercera parte de las féminas que buscan empleo (31,62%), la segunda por el 27,35% y la tercera por la cuarta parte (22,93%).
- Si tan sólo tenemos en cuenta aquellas ocupaciones en las que el peso de las mujeres es igual o superior al 80%, es decir las "femeninas", las más importantes serán "Personal de limpieza", "Dependientes de Comercio" y "Empleados administrativos" (esta última solicitada por el 20,44% de las mujeres que buscan trabajo).
- En líneas generales, las ocupaciones "femeninas" son las relacionadas con Servicios, sobre todo actividades de limpieza, comercio, secretaría, hostelería o cuidado de enfermos.
- El Gran Grupo Ocupacional 5 es el más demandado (68.978 registros), le siguen los Grupos 9 "Ocupaciones elementales" y 4 "Empleados contables, administrativos y otros empleados de oficina", los cuales registran 46.461 y 31.321 inscripciones, respectivamente.
- Destaca el hecho de que entre las ocupaciones "femeninas" con más de 150 demandas de empleo, no hay ninguna que pertenezca al Grupo 1 "Directores y gerentes".

<b>OCUPACIONES CON MÁS DE 150 DEMANDAS Y PORCENTAJE DE MUJERES SUPERIOR AL 80%</b>			
<b>Código</b>	<b>Ocupaciones</b>	<b>Mujeres</b>	<b>% M</b>
92101050	Personal de limpieza o limpiadores en general	24.319	84,17%
52201079	Dependientes de comercio, en general	21.033	89,22%
43091029	Empleados administrativos, en general	15.720	82,33%
55001018	Cajeros de comercio	7.906	95,81%
92101027	Camareros de pisos (hostelería)	6.160	98,31%
44121057	Recepcionistas-telefonistas en oficinas, en general	5.833	93,19%
93101024	Pinches de cocina	5.367	84,76%
57101013	Asistentes domiciliarios	5.302	96,00%
97001010	Embaladores-empaquetadores-etiquetadores, a mano	4.619	80,11%
56111022	Auxiliares de enfermería de geriatría	4.427	94,80%
36131039	Técnicos administrativos, en general	3.389	80,00%
37241034	Monitores de educación y tiempo libre	3.172	85,75%
44121048	Recepcionistas en establecimientos distintos de oficinas, en general	2.823	89,85%
91001018	Empleados de hogar	2.723	96,77%
57221018	Cuidadores de niños en domicilio	2.600	98,04%
57211033	Vigilantes de comedor escolar	2.475	97,79%
57211015	Cuidadores de guardería infantil	2.435	98,46%
52201334	Dependientes de tejidos y prendas de vestir	2.303	93,24%
44231013	Operadores de central telefónica	2.082	89,20%
56111059	Auxiliares de enfermería hospitalaria, en general	1.729	94,74%
56291025	Cuidadores de minusválidos físicos, psíquicos y sensoriales	1.663	92,29%
56111013	Auxiliares de clínica	1.644	96,42%

<b>OCUPACIONES CON MÁS DE 150 DEMANDAS Y PORCENTAJE DE MUJERES SUPERIOR AL 80%</b>			
<b>Código</b>	<b>Ocupaciones</b>	<b>Mujeres</b>	<b>% M</b>
92101038	Limpiadores en instituciones sanitarias	1.419	96,73%
52201143	Dependientes de grandes superficies	1.285	86,77%
52201231	Dependientes de panadería, pastelería y confitería	1.272	95,14%
81531046	Operadores de máquina industrial de coser a la plana, excepto peletería, calzado, marroquinería y guantería de piel	1.264	98,06%
52201284	Dependientes de productos alimenticios y bebidas	1.210	93,08%
41121012	Empleados administrativos de servicios de personal	1.089	81,63%
81531110	Operadores de máquinas industriales de coser y bordar, en general	1.004	96,26%
58111028	Peluqueros de señoras	972	98,28%
58111037	Peluqueros unisex	938	94,94%
44241016	Teleoperadores	867	86,44%
36131020	Secretarios, en general	785	95,97%
57211024	Cuidadores-acompañantes de autobús escolar	777	97,98%
23221019	Profesores de idiomas, en general	773	81,11%
54201013	Vendedores por teléfono	762	91,04%
36131011	Secretarios de dirección	758	96,93%
58121030	Esteticistas	756	98,69%
22521013	Técnicos en educación infantil	738	97,88%
21211010	Enfermeros de cuidados generales	732	88,83%
28241065	Trabajadores sociales (asistentes sociales)	728	90,89%
44121011	Azafatos o auxiliares de información	727	94,42%
77051026	Manipuladores de frutas y hortalizas	697	87,45%
58911011	Asistentes, acompañantes de personas	646	94,03%
22511010	Maestros de educación infantil	642	94,13%
26241023	Orientadores profesionales para la inserción	638	83,73%
52201132	Dependientes de frutería	605	87,68%
42101011	Empleados administrativos de archivos y/o bibliotecas	583	84,49%
92211014	Lavaderos, limpiadores y planchadores de ropa a mano	576	95,21%
52201251	Dependientes de perfumería y droguería	551	98,39%
52201057	Dependientes de calzado y artículos de piel	546	94,46%
56121016	Auxiliares de enfermería de atención primaria y/o consultorio médicos, en general	531	96,37%
92101016	Ayudantes de servicios (hostelería)	523	84,35%
28241056	Educadores sociales	514	81,85%
92211025	Lenceros-lavaderos-planchadores (hostelería)	507	94,41%
37151038	Animadores socioculturales	495	80,23%
58241026	Azafatos o auxiliares de congresos y exposiciones	481	93,76%
44211026	Empleados de agencias de viajes, en general	465	84,70%
56211012	Auxiliares de farmacia	430	91,49%
52201213	Dependientes de muebles y artículos de decoración	425	82,68%
33141024	Técnicos de laboratorio sanitario, en general	423	90,58%
28231035	Psicólogos, en general	420	87,68%
78341050	Cosedores a mano o máquina doméstica, en general	414	97,41%
52201262	Dependientes de pescadería	414	81,50%
44301013	Entrevistadores/encuestadores	403	81,58%
26241032	Técnicos medios en orientación profesional	388	85,46%
37241043	Monitores socio-culturales	388	82,20%
37331021	Ayudantes de biblioteca y/o documentación	371	82,81%
21221040	Enfermeros especialistas en hospitalización	350	90,21%

<b>OCUPACIONES CON MÁS DE 150 DEMANDAS Y PORCENTAJE DE MUJERES SUPERIOR AL 80%</b>			
<b>Código</b>	<b>Ocupaciones</b>	<b>Mujeres</b>	<b>% M</b>
31291077	Técnicos de laboratorio de industrias alimentarias	336	80,77%
81701058	Operadores de máquinas planchadoras de prendas (lavandería y similares)	335	94,90%
56111031	Auxiliares de enfermería de salud mental y toxicomanías	308	93,62%
81541122	Operadores de máquinas planchadoras de confección industrial	307	92,19%
54921021	Demostradores de productos, en general	291	93,87%
21221022	Enfermeros especialistas en atención primaria	279	88,57%
78311079	Modistos de arreglos y composturas	274	98,92%
33141015	Auxiliares de laboratorio de análisis clínicos	263	88,85%
78311060	Modistos	262	97,76%
77091028	Clasificadores de frutas y verduras	253	84,62%
81701047	Operadores de máquinas lavadoras y/o secadoras de prendas (lavandería)	241	87,64%
26301039	Técnicos en empresas y actividades turísticas	238	88,81%
45001019	Empleados administrativos con tareas de atención al público no clasificados bajo otros epígrafes	237	87,45%
23111017	Maestros de educación especial, en general	227	93,42%
81561379	Operadores de máquinas de cosido y parado de calzado	225	92,98%
52201046	Dependientes de artículos de regalo	224	94,51%
91001029	Empleados de hogar (internos)	222	95,69%
23121010	Técnicos en educación especial	222	94,47%
52201121	Dependientes de floristería	222	92,12%
28241047	Educadores de menores	213	81,30%
22301088	Profesores del área de lengua castellana, autonómica y literatura (enseñanza secundaria)	204	82,59%
52201110	Dependientes de farmacia	202	91,40%
78371022	Acabadores de calzado, a mano	190	92,23%
52201307	Dependientes de relojería y joyería	184	90,20%
33211024	Higienistas (bucodental)	183	96,83%
22301099	Profesores del área de lenguas extranjeras (enseñanza secundaria)	178	83,57%
35321013	Técnicos en organización de ferias y eventos	176	80,00%
54921012	Azafatos de degustación	169	99,41%
29121018	Bibliotecarios	168	82,35%
56111040	Auxiliares de enfermería en rehabilitación	167	90,27%
33271013	Ayudantes de veterinaria	165	80,88%
37131023	Agentes de desarrollo social	162	82,23%
21591011	Psicólogos clínicos	161	91,48%
58311035	Gobernantes (hostelería)	153	96,23%
81531068	Operadores de máquina industrial de coser overlock	150	98,68%

### 3.4. Ocupaciones demandadas de forma similar tanto por los hombres como por las mujeres

- Se considera que no se produce discriminación por género cuando el diferencial por sexo en las ocupaciones demandadas no supere los 20 puntos porcentuales. Esta circunstancia se da en 262 ocupaciones de un total de 2.047 ocupaciones, es decir, el 12,80% se pueden considerar "igualitarias".
- Dentro de las ocupaciones "igualitarias" destaca "Peones de la industria manufacturera", que es solicitada por la cuarta parte de los demandantes de empleo (25,02%). Le siguen "Camareros, en general" y "Conserjes, en general" en las que buscan trabajo el 8,89% y 2,42% de los demandantes de empleo.
- Por Grandes Grupos Ocupacionales, el más significativo entre los "igualitarios" es el Grupo 9 "Ocupaciones elementales" (40.341 inscripciones), seguido por el Grupo 3 "Técnicos, profesionales de apoyo" y el Grupo 5 "Trabajadores de los servicios de restauración, personales, protección y vendedores", con 20.161 y 6.365 registros, respectivamente.

<b>OCUPACIONES CON MÁS DE 100 DEMANDAS DE EMPLEO Y UNA DISTRIBUCIÓN EQUILIBRADA ENTRE AMBOS GÉNEROS</b>						
<b>Código</b>	<b>Ocupaciones</b>	<b>T</b>	<b>H</b>	<b>M</b>	<b>% H</b>	<b>% M</b>
97001104	Peones de la industria manufacturera, en general	39.024	21.389	17.635	54,81%	45,19%
51201049	Camareros, en general	13.870	5.564	8.306	40,12%	59,88%
58331022	Conserjes, en general	3.781	2.249	1.532	59,48%	40,52%
41211056	Empleados administrativos de los servicios de almacenamiento y recepción	1.677	794	883	47,35%	52,65%
31101024	Delineantes, en general	1.331	795	536	59,73%	40,27%
31601159	Técnicos en control de calidad, en general	995	447	548	44,92%	55,08%
24841012	Diseñadores gráficos	971	484	487	49,85%	50,15%
54301012	Expendedores de combustible	947	562	385	59,35%	40,65%
33261047	Técnicos en seguridad y salud en el trabajo, en general	866	411	455	47,46%	52,54%
97001131	Peones de la industria química	816	484	332	59,31%	40,69%
77031039	Panaderos	710	422	288	59,44%	40,56%
38121014	Técnicos en informática de gestión	688	392	296	56,98%	43,02%
24811013	Arquitectos técnicos	397	232	165	58,44%	41,56%
51201038	Camareros de sala o jefes de rango	387	209	178	54,01%	45,99%
77011015	Carniceros para la venta en comercio	356	196	160	55,06%	44,94%
61201095	Trabajadores en viveros, en general	317	165	152	52,05%	47,95%
37311016	Fotógrafos, en general	304	157	147	51,64%	48,36%
52201013	Dependientes de artículos de deporte, caza y pesca	289	161	128	55,71%	44,29%
82021012	Montadores de aparatos eléctricos en cadena de montaje	287	125	162	43,55%	56,45%
24241018	Ingenieros técnicos agrícola	283	148	135	52,30%	47,70%
22201234	Profesores técnicos de formación profesional, en general	246	109	137	44,31%	55,69%

<b>OCUPACIONES CON MÁS DE 100 DEMANDAS DE EMPLEO Y UNA DISTRIBUCIÓN EQUILIBRADA ENTRE AMBOS GÉNEROS</b>						
<b>Código</b>	<b>Ocupaciones</b>	<b>T</b>	<b>H</b>	<b>M</b>	<b>% H</b>	<b>% M</b>
24651017	Ingenieros técnico en química	242	105	137	43,39%	56,61%
97001092	Peones de la industria gráfica	235	129	106	54,89%	45,11%
34011010	Técnicos comerciales en entidad financiera	232	120	112	51,72%	48,28%
52101023	Encargados de planta y/o sección de comercio	232	120	112	51,72%	48,28%
82011033	Montadores-ajustadores de elementos mecánicos, en cadena de montaje (excepto automoción)	222	123	99	55,41%	44,59%
26401056	Visitadores médicos	219	116	103	52,97%	47,03%
24141028	Geólogos, en general	210	95	115	45,24%	54,76%
22201032	Profesores técnicos de formación profesional (administración y gestión)	205	86	119	41,95%	58,05%
37231059	Monitores de mantenimiento físico	203	104	99	51,23%	48,77%
12211032	Directores de departamento de marketing	179	86	93	48,04%	51,96%
22301103	Profesores del área de matemáticas (enseñanza secundaria)	171	71	100	41,52%	58,48%
35211011	Agentes de seguros	158	86	72	54,43%	45,57%
24511016	Arquitectos	158	69	89	43,67%	56,33%
52201091	Dependientes de electrodomésticos	157	78	79	49,68%	50,32%
31601063	Técnicos en control de calidad en industrias de automoción	155	85	70	54,84%	45,16%
82021021	Montadores de aparatos electrónicos, en general	150	84	66	56,00%	44,00%
29311059	Dibujantes, en general (excepto dibujantes técnicos)	139	80	59	57,55%	42,45%
24611015	Ingenieros técnicos de calidad	138	76	62	55,07%	44,93%
97001074	Peones de la industria de la piel y el cuero	135	62	73	45,93%	54,07%
58251010	Guías de reservas naturales	132	79	53	59,85%	40,15%
34011029	Técnicos de operativa interna de entidad financiera	130	63	67	48,46%	51,54%
81331033	Retocadores fotográficos	130	55	75	42,31%	57,69%
76221031	Impresores de serigrafía	126	67	59	53,17%	46,83%
22301130	Profesores del área de tecnología (enseñanza secundaria)	114	50	64	43,86%	56,14%
26121019	Asesores financieros y en inversiones	110	51	59	46,36%	53,64%
82091013	Ensambladores de productos metálicos, de caucho o plástico en cadena de montaje	110	49	61	44,55%	55,45%
81601035	Operadores de hornos de panadería y repostería industrial	110	46	64	41,82%	58,18%
51101071	Reposteros-pasteleros (hostelería)	107	44	63	41,12%	58,88%
76141010	Alfareros-ceramistas	106	52	54	49,06%	50,94%
76221077	Operadores de máquina de reprografía (impresión artes gráficas)	106	45	61	42,45%	57,55%
56221015	Técnicos en emergencias sanitarias	103	47	56	45,63%	54,37%



### 3.5. Ocupaciones más demandadas por Grupo Ocupacional

- En este epígrafe se ofrece información sobre las ocupaciones dentro de cada Gran Grupo Ocupacional. Las tablas de datos incluyen tan sólo las “más demandas”, que se considera son aquellas que tienen 100 o más personas buscando empleo en ellas.
- El Grupo Ocupacional en el que más inscripciones se registran es el 9 “Ocupaciones Elementales”, con un total de 195.381 suscripciones. Le sigue el Grupo 5 “Trabajadores de los servicios de restauración, personales, protección y vendedores” 119.937, y el Grupo 7 “Artesanos y trabajadores cualificados de las industrias manufactureras y la construcción” con 73.098.
- Como ya hemos comentado anteriormente, se consideran grupos “femeninos” o “masculinos” cuando el peso de uno u otro género supere el 80%. Así pues, podemos decir que los Grupos 7 “Artesanos y trabajadores cualificados de las industrias manufactureras y la construcción” y 8 “Operadores de instalaciones y maquinaria, y montadores” son masculinos, ya que el 91,08% y 81,50% de las personas que buscan trabajo en estas ocupaciones son varones. Por el contrario, es claramente femenino el Grupo 4 “Empleados contables, administrativos y otros empleados de oficina”, ya que el 80,74% de los demandantes de empleo que se inscriben en alguna de sus ocupaciones son mujeres.
- El Grupo que podemos considerar más “igualitario” (que es cuando hay diferencias de 20 puntos porcentuales o menos entre sexos) es el 3 “Técnicos; profesionales de apoyo”, donde la representación masculina es del 48,89% ya la femenina del 51,11%, y el 9 “Ocupaciones elementales” donde el peso de los hombres es del 51,87% y de las mujeres el 48,13%.

#### 3.5.1. Grupo 1: Directores y Gerentes

<b>OCUPACIONES MÁS DEMANDADAS POR GRUPO OCUPACIONAL</b>						
<b>GRUPO 1: Directores y Gerentes</b>						
<b>Código</b>	<b>Ocupaciones</b>	<b>T</b>	<b>H</b>	<b>M</b>	<b>% H</b>	<b>% M</b>
12211014	Directores comerciales, en general	342	284	58	83,04%	16,96%
12211023	Directores de departamento de comercialización y ventas, en general	254	199	55	78,35%	21,65%
12111015	Directores de departamento de administración y finanzas, en general	198	123	75	62,12%	37,88%
12211032	Directores de departamento de marketing	179	86	93	48,04%	51,96%
11201012	Directores generales de empresa de 10 o más asalariados, en general	121	99	22	81,82%	18,18%
13151074	Jefes de tráfico en empresas de transporte, en general	112	86	26	76,79%	23,21%
13151010	Directores de departamento de abastecimiento, distribución y/o logística, en general	103	83	20	80,58%	19,42%

### 3.5.2. Grupo 2: Técnicos y profesionales científicos e intelectuales

<b>OCUPACIONES MÁS DEMANDADAS POR GRUPO OCUPACIONAL</b>						
<b>GRUPO 2: Técnicos y profesionales científicos e intelectuales</b>						
<b>Código</b>	<b>Ocupaciones</b>	<b>T</b>	<b>H</b>	<b>M</b>	<b>% H</b>	<b>% M</b>
23291029	Formadores de formación ocupacional no reglada	1.470	585	885	39,80%	60,20%
22401012	Maestros de educación primaria, en general	1.393	285	1.108	20,46%	79,54%
23291010	Formadores de formación no reglada	1.288	423	865	32,84%	67,16%
24841012	Diseñadores gráficos	971	484	487	49,85%	50,15%
23221019	Profesores de idiomas, en general	953	180	773	18,89%	81,11%
21211010	Enfermeros de cuidados generales	824	92	732	11,17%	88,83%
26241014	Graduados sociales	805	175	630	21,74%	78,26%
28241065	Trabajadores sociales (asistentes sociales)	801	73	728	9,11%	90,89%
26241023	Orientadores profesionales para la inserción	762	124	638	16,27%	83,73%
22521013	Técnicos en educación infantil	754	16	738	2,12%	97,88%
22301022	Profesores de enseñanza secundaria, en general	689	222	467	32,22%	67,78%
22511010	Maestros de educación infantil	682	40	642	5,87%	94,13%
26241041	Técnicos medios en recursos humanos, en general	677	160	517	23,63%	76,37%
25111040	Abogados, en general	674	179	495	26,56%	73,44%
26401047	Vendedores técnicos, en general	667	477	190	71,51%	28,49%
28241056	Educadores sociales	628	114	514	18,15%	81,85%
23111026	Profesores de educación de adultos	571	117	454	20,49%	79,51%
26221045	Técnicos superiores en organización y administración de empresas, en general	561	185	376	32,98%	67,02%
26221036	Técnicos medios en organización y administración de empresas, en general	559	178	381	31,84%	68,16%
22301044	Profesores del área de ciencias sociales, geografía e historia (enseñanza secundaria)	496	193	303	38,91%	61,09%
28231035	Psicólogos, en general	479	59	420	12,32%	87,68%
26241050	Técnicos superiores en recursos humanos, en general	477	119	358	24,95%	75,05%
26111052	Técnicos superiores en contabilidad y/o finanzas, en general	465	154	311	33,12%	66,88%
26241032	Técnicos medios en orientación profesional	454	66	388	14,54%	85,46%
29231065	Traductores, en general	447	128	319	28,64%	71,36%
25991028	Asesores jurídicos (sector privado)	442	126	316	28,51%	71,49%
27131015	Diseñadores de páginas web	428	274	154	64,02%	35,98%
28101019	Economistas	427	165	262	38,64%	61,36%
26111043	Técnicos medios en contabilidad, en general	424	109	315	25,71%	74,29%
24811013	Arquitectos técnicos	397	232	165	58,44%	41,56%
29231074	Traductores-intérpretes	396	103	293	26,01%	73,99%
21221040	Enfermeros especialistas en hospitalización	388	38	350	9,79%	90,21%
24631039	Ingenieros técnicos en mecánica industrial	349	276	73	79,08%	20,92%
24131025	Químicos	339	102	237	30,09%	69,91%
26221027	Asesores de empresas	339	127	212	37,46%	62,54%
21221022	Enfermeros especialistas en atención primaria	315	36	279	11,43%	88,57%
26511049	Técnicos en publicidad y/o relaciones públicas	297	81	216	27,27%	72,73%
25991019	Asesores fiscales y tributarios	294	89	205	30,27%	69,73%
29221044	Periodistas	285	99	186	34,74%	65,26%
24241018	Ingenieros técnicos agrícola	283	148	135	52,30%	47,70%

<b>OCUPACIONES MÁS DEMANDADAS POR GRUPO OCUPACIONAL</b>						
<b>GRUPO 2: Técnicos y profesionales científicos e intelectuales</b>						
<b>Código</b>	<b>Ocupaciones</b>	<b>T</b>	<b>H</b>	<b>M</b>	<b>% H</b>	<b>% M</b>
24631048	Ingenieros técnicos en mecánica, en general	274	211	63	77,01%	22,99%
26301039	Técnicos en empresas y actividades turísticas	268	30	238	11,19%	88,81%
28241047	Educadores de menores	262	49	213	18,70%	81,30%
21301036	Veterinarios	259	75	184	28,96%	71,04%
22301088	Profesores del área de lengua castellana, autonómica y literatura (enseñanza secundaria)	247	43	204	17,41%	82,59%
22201234	Profesores técnicos de formación profesional, en general	246	109	137	44,31%	55,69%
26401038	Vendedores técnicos de vehículos automóviles	245	211	34	86,12%	13,88%
23111017	Maestros de educación especial, en general	243	16	227	6,58%	93,42%
24651017	Ingenieros técnico en química	242	105	137	43,39%	56,61%
23121010	Técnicos en educación especial	235	13	222	5,53%	94,47%
22301033	Profesores del área de biología y geología (enseñanza secundaria)	226	66	160	29,20%	70,80%
27121030	Analistas-programadores, nivel medio	226	155	71	68,58%	31,42%
26401056	Visitadores médicos	219	116	103	52,97%	47,03%
27211018	Administradores de sistemas de redes	219	188	31	85,84%	14,16%
22101011	Profesores de enseñanza superior	218	81	137	37,16%	62,84%
23211070	Técnicos y/o coordinadores de formación	217	58	159	26,73%	73,27%
22301099	Profesores del área de lenguas extranjeras (enseñanza secundaria)	213	35	178	16,43%	83,57%
24141028	Geólogos, en general	210	95	115	45,24%	54,76%
29221053	Redactores de prensa, radio y televisión	209	71	138	33,97%	66,03%
22201032	Profesores técnicos de formación profesional (administración y gestión)	205	86	119	41,95%	58,05%
29121018	Bibliotecarios	204	36	168	17,65%	82,35%
23231076	Profesores de instrumentos musicales, en general	199	78	121	39,20%	60,80%
28221023	Historiadores	196	78	118	39,80%	60,20%
29111024	Conservadores de museo y galerías de arte	189	43	146	22,75%	77,25%
26531018	Vendedores técnicos de equipos y material de informática	187	154	33	82,35%	17,65%
29121027	Documentalistas	183	44	139	24,04%	75,96%
24711023	Ingenieros técnicos en electricidad, en general	182	142	40	78,02%	21,98%
29231047	Intérpretes, en general	177	47	130	26,55%	73,45%
21591011	Psicólogos clínicos	176	15	161	8,52%	91,48%
29321155	Músicos instrumentistas, en general	175	145	30	82,86%	17,14%
22301103	Profesores del área de matemáticas (enseñanza secundaria)	171	71	100	41,52%	58,48%
23211034	Formador de formadores	171	50	121	29,24%	70,76%
24331032	Ingenieros en mecánica industrial	169	140	29	82,84%	17,16%
21111020	Médicos, medicina general	168	39	129	23,21%	76,79%
23291047	Orientadores escolares	168	22	146	13,10%	86,90%
26511030	Técnicos en estudios de mercado y opinión pública	168	53	115	31,55%	68,45%
24321011	Ingenieros en construcción y obra civil	166	112	54	67,47%	32,53%
26511067	Técnicos medios en publicidad y/o relaciones públicas	162	51	111	31,48%	68,52%
24511016	Arquitectos	158	69	89	43,67%	56,33%
24621018	Ingenieros técnicos en construcción y obra civil	157	118	39	75,16%	24,84%
24721017	Ingenieros técnicos en electrónica industrial	157	119	38	75,80%	24,20%

<b>OCUPACIONES MÁS DEMANDADAS POR GRUPO OCUPACIONAL</b>						
<b>GRUPO 2: Técnicos y profesionales científicos e intelectuales</b>						
<b>Código</b>	<b>Ocupaciones</b>	<b>T</b>	<b>H</b>	<b>M</b>	<b>% H</b>	<b>% M</b>
29311116	Restauradores de obras de arte, en general	157	41	116	26,11%	73,89%
22301066	Profesores del área de educación física (enseñanza secundaria)	151	98	53	64,90%	35,10%
25991037	Gestores administrativos titulados	151	50	101	33,11%	66,89%
26521015	Técnicos superiores en publicidad y relaciones públicas, en general	151	45	106	29,80%	70,20%
22301112	Profesores del área de música (enseñanza secundaria)	149	40	109	26,85%	73,15%
29311134	Restauradores de obras de arte, madera y muebles antiguos	149	44	105	29,53%	70,47%
24211019	Biólogos	148	37	111	25,00%	75,00%
26301020	Técnicos de información turística	146	21	125	14,38%	85,62%
24711014	Ingenieros técnicos en electricidad industrial	145	110	35	75,86%	24,14%
29361036	Locutores de radio y televisión	145	57	88	39,31%	60,69%
21521010	Fisioterapeutas, en general	144	39	105	27,08%	72,92%
29311059	Dibujantes, en general (excepto dibujantes técnicos)	139	80	59	57,55%	42,45%
24611015	Ingenieros técnicos de calidad	138	76	62	55,07%	44,93%
24311072	Ingenieros de organización industrial	137	91	46	66,42%	33,58%
28241038	Educadores de familia	134	10	124	7,46%	92,54%
21561012	Terapeutas ocupacionales	131	10	121	7,63%	92,37%
29111015	Archiveros	131	29	102	22,14%	77,86%
24611071	Ingenieros técnicos de proyectos	126	91	35	72,22%	27,78%
27221011	Técnicos superiores de mantenimiento y reparación de equipos informáticos	123	110	13	89,43%	10,57%
24721026	Ingenieros técnicos en electrónica, en general	121	93	28	76,86%	23,14%
29221062	Redactores-correctores de editorial	121	40	81	33,06%	66,94%
24311111	Ingenieros de proyectos	120	85	35	70,83%	29,17%
22301011	Profesores del área de dibujo (enseñanza secundaria)	117	31	86	26,50%	73,50%
28241010	Agentes de igualdad de oportunidades, en general	116	10	106	8,62%	91,38%
29231010	Filólogos	115	21	94	18,26%	81,74%
22301130	Profesores del área de tecnología (enseñanza secundaria)	114	50	64	43,86%	56,14%
26121019	Asesores financieros y en inversiones	110	51	59	46,36%	53,64%
28231044	Psicopedagogos	106	6	100	5,66%	94,34%
24731010	Ingenieros técnicos en telecomunicaciones	105	80	25	76,19%	23,81%
26511058	Técnicos medios en investigación de mercados	100	26	74	26,00%	74,00%

### 3.5.3. Grupo 3: Técnicos; profesionales de apoyo

<b>OCUPACIONES MÁS DEMANDADAS POR GRUPO OCUPACIONAL</b>						
<b>GRUPO 3: Técnicos; profesionales de apoyo</b>						
<b>Código</b>	<b>Ocupaciones</b>	<b>T</b>	<b>H</b>	<b>M</b>	<b>% H</b>	<b>% M</b>
36131039	Técnicos administrativos, en general	4.236	847	3.389	20,00%	80,00%
37241034	Monitores de educación y tiempo libre	3.699	527	3.172	14,25%	85,75%
35101019	Agentes comerciales	2.821	1.865	956	66,11%	33,89%

**OCUPACIONES MÁS DEMANDADAS POR GRUPO OCUPACIONAL**  
**GRUPO 3: Técnicos; profesionales de apoyo**

<b>Código</b>	<b>Ocupaciones</b>	<b>T</b>	<b>H</b>	<b>M</b>	<b>% H</b>	<b>% M</b>
31391021	Operadores de cadenas automatizadas de montaje, en general	2.794	1.744	1.050	62,42%	37,58%
35101037	Representantes de comercio, en general	1.668	1.217	451	72,96%	27,04%
31101024	Delineantes, en general	1.331	795	536	59,73%	40,27%
35101028	Delegados comerciales, en general	1.082	832	250	76,89%	23,11%
35221032	Técnicos en gestión de stocks y/o almacén	1.057	767	290	72,56%	27,44%
31601159	Técnicos en control de calidad, en general	995	447	548	44,92%	55,08%
37231077	Monitores y/o animadores deportivos	909	554	355	60,95%	39,05%
33261047	Técnicos en seguridad y salud en el trabajo, en general	866	411	455	47,46%	52,54%
34031016	Técnicos en contabilidad, en general	855	240	615	28,07%	71,93%
36131020	Secretarios, en general	818	33	785	4,03%	95,97%
36131011	Secretarios de dirección	782	24	758	3,07%	96,93%
32021026	Encargados de obra de edificación, en general	772	741	31	95,98%	4,02%
31291189	Técnicos en medio ambiente	767	301	466	39,24%	60,76%
38121014	Técnicos en informática de gestión	688	392	296	56,98%	43,02%
38201017	Programadores de aplicaciones informáticas	638	492	146	77,12%	22,88%
37151038	Animadores socioculturales	617	122	495	19,77%	80,23%
37131014	Agentes de desarrollo local	579	151	428	26,08%	73,92%
31271035	Técnicos de laboratorio de química industrial	533	145	388	27,20%	72,80%
35221023	Técnicos en comercio exterior	532	177	355	33,27%	66,73%
37321037	Decoradores y/o diseñadores de interiores	528	125	403	23,67%	76,33%
32021017	Encargados de obra civil, en general	521	501	20	96,16%	3,84%
35341028	Agentes comerciales inmobiliario	478	188	290	39,33%	60,67%
31221142	Técnicos en topografía	476	398	78	83,61%	16,39%
37241043	Monitores socio-culturales	472	84	388	17,80%	82,20%
33141024	Técnicos de laboratorio sanitario, en general	467	44	423	9,42%	90,58%
37331021	Ayudantes de biblioteca y/o documentación	448	77	371	17,19%	82,81%
31291077	Técnicos de laboratorio de industrias alimentarias	416	80	336	19,23%	80,77%
38121032	Técnicos medios en mantenimiento y reparación informático	408	360	48	88,24%	11,76%
31271017	Analista de laboratorio de química industrial	386	115	271	29,79%	70,21%
38121023	Técnicos en sistemas microinformáticos	351	295	56	84,05%	15,95%
32021044	Jefes de equipo de obra	346	301	45	86,99%	13,01%
33251017	Masajistas deportivos	324	94	230	29,01%	70,99%
38311103	Técnicos en audiovisuales (imagen y sonido)	310	208	102	67,10%	32,90%
31601052	Técnicos en control de calidad en industrias alimentarias	305	74	231	24,26%	75,74%
37311016	Fotógrafos, en general	304	157	147	51,64%	48,36%
33141015	Auxiliares de laboratorio de análisis clínicos	296	33	263	11,15%	88,85%
37111027	Técnicos de servicios jurídicos y/o similares	284	69	215	24,30%	75,70%
31231060	Técnicos en electricidad, en general	276	265	11	96,01%	3,99%
31101035	Diseñadores técnicos industriales	270	191	79	70,74%	29,26%
31241072	Técnicos en electrónica, en general	261	246	15	94,25%	5,75%
38331033	Técnicos en telecomunicaciones	256	240	16	93,75%	6,25%
31261014	Técnicos de mantenimiento de equipos electromecánicos	251	243	8	96,81%	3,19%
35221014	Agentes de compras	247	150	97	60,73%	39,27%
37331030	Ayudantes de museo	242	59	183	24,38%	75,62%

**OCUPACIONES MÁS DEMANDADAS POR GRUPO OCUPACIONAL**  
**GRUPO 3: Técnicos; profesionales de apoyo**

<b>Código</b>	<b>Ocupaciones</b>	<b>T</b>	<b>H</b>	<b>M</b>	<b>% H</b>	<b>% M</b>
34011010	Técnicos comerciales en entidad financiera	232	120	112	51,72%	48,28%
31241045	Técnicos en electrónica de equipos informáticos	224	210	14	93,75%	6,25%
31241027	Técnicos de mantenimiento electrónico	222	215	7	96,85%	3,15%
31261032	Técnicos de mantenimiento mecánico	222	216	6	97,30%	2,70%
35321013	Técnicos en organización de ferias y eventos	220	44	176	20,00%	80,00%
37321028	Decoradores de escaparates	214	48	166	22,43%	77,57%
33271013	Ayudantes de veterinaria	204	39	165	19,12%	80,88%
37131032	Mediadores interculturales	203	59	144	29,06%	70,94%
37231059	Monitores de mantenimiento físico	203	104	99	51,23%	48,77%
37131023	Agentes de desarrollo social	197	35	162	17,77%	82,23%
37221029	Entrenadores deportivos	197	156	41	79,19%	20,81%
33211024	Higienistas (bucodental)	189	6	183	3,17%	96,83%
37151047	Monitores de servicios a la comunidad	188	39	149	20,74%	79,26%
31241063	Técnicos en electrónica industrial	187	179	8	95,72%	4,28%
37331012	Ayudantes de archivo	183	41	142	22,40%	77,60%
31211011	Analistas de aguas, en general	177	53	124	29,94%	70,06%
31291013	Grafistas/maquetistas	176	70	106	39,77%	60,23%
31601137	Técnicos en control de calidad en industrias químicas	176	56	120	31,82%	68,18%
31291200	Técnicos en organización industrial	170	108	62	63,53%	36,47%
37151029	Animadores geriátricos	163	19	144	11,66%	88,34%
33231011	Técnicos en dietética y nutrición	162	21	141	12,96%	87,04%
38311073	Operadores de cámara (cine, televisión y/o vídeo)	160	102	58	63,75%	36,25%
35211011	Agentes de seguros	158	86	72	54,43%	45,57%
31271044	Técnicos de planta de tratamiento de aguas residuales	155	59	96	38,06%	61,94%
31601063	Técnicos en control de calidad en industrias de automoción	155	85	70	54,84%	45,16%
31221012	Auxiliares técnicos de obra	153	116	37	75,82%	24,18%
37241025	Coordinadores de tiempo libre	152	44	108	28,95%	71,05%
31311142	Técnicos de sistemas de energías alternativas	146	121	25	82,88%	17,12%
31231015	Técnicos de mantenimiento de equipos eléctricos	145	140	5	96,55%	3,45%
33121037	Técnicos en radiodiagnóstico	139	23	116	16,55%	83,45%
37321073	Maquetistas (diseño y decoración)	136	53	83	38,97%	61,03%
31221041	Técnicos de laboratorio de obra	135	97	38	71,85%	28,15%
34011029	Técnicos de operativa interna de entidad financiera	130	63	67	48,46%	51,54%
33261038	Técnicos en salud ambiental	127	46	81	36,22%	63,78%
31431022	Técnicos forestal y/o silvicultura	126	103	23	81,75%	18,25%
34021022	Técnicos de apoyo en auditoría y/u operaciones financieras	124	46	78	37,10%	62,90%
31261069	Técnicos en mecánica de automoción	123	121	2	98,37%	1,63%
33211015	Auxiliares de odontología	122	3	119	2,46%	97,54%
31241018	Técnico en electrónica de comunicaciones	118	114	4	96,61%	3,39%
31231033	Técnicos de mantenimiento y reparación de aire acondicionado y fluidos	117	117	0	100,00%	0,00%
31291170	Técnicos en impresión, en general (industrias gráficas)	117	82	35	70,09%	29,91%

**OCUPACIONES MÁS DEMANDADAS POR GRUPO OCUPACIONAL  
GRUPO 3: Técnicos; profesionales de apoyo**

Código	Ocupaciones	T	H	M	% H	% M
31291198	Técnicos en organización de mantenimiento industrial	115	113	2	98,26%	1,74%
37151010	Animadores comunitarios, en general	113	21	92	18,58%	81,42%
37231031	Monitores de aparatos de gimnasio	111	79	32	71,17%	28,83%
38311121	Técnicos en equipos de grabación en sonido	108	96	12	88,89%	11,11%
37241016	Animadores turísticos	106	37	69	34,91%	65,09%
31231093	Técnicos en instalaciones y líneas eléctricas	102	97	5	95,10%	4,90%

**3.5.4. Grupo 4: Empleados contables, administrativos y otros empleados de oficina**
**OCUPACIONES MÁS DEMANDADAS POR GRUPO OCUPACIONAL  
GRUPO 4: Empleados contables, administrativos y otros empleados de oficina**

Código	Ocupaciones	T	H	M	% H	% M
43091029	Empleados administrativos, en general	19.094	3.374	15.720	17,67%	82,33%
44121057	Recepcionistas-telefonistas en oficinas, en general	6.259	426	5.833	6,81%	93,19%
41111011	Empleados administrativos de contabilidad, en general	3.287	708	2.579	21,54%	78,46%
44121048	Recepcionistas en establecimientos distintos de oficinas, en general	3.142	319	2.823	10,15%	89,85%
44231013	Operadores de central telefónica	2.334	252	2.082	10,80%	89,20%
41221011	Empleados administrativos comerciales, en general	1.824	481	1.343	26,37%	73,63%
41211056	Empleados administrativos de los servicios de almacenamiento y recepción	1.677	794	883	47,35%	52,65%
43011025	Operadores-grabadores de datos en ordenador	1.672	416	1.256	24,88%	75,12%
44221010	Recepcionistas de hotel	1.615	404	1.211	25,02%	74,98%
41121012	Empleados administrativos de servicios de personal	1.334	245	1.089	18,37%	81,63%
41131015	Empleados administrativos de entidades financieras	1.120	433	687	38,66%	61,34%
44241016	Teleoperadores	1.003	136	867	13,56%	86,44%
44121011	Azafatos o auxiliares de información	770	43	727	5,58%	94,42%
42211011	Clasificadores-repartidores de correspondencia	742	242	500	32,61%	67,39%
44111018	Empleados del área de atención al cliente	710	145	565	20,42%	79,58%
42101011	Empleados administrativos de archivos y/o bibliotecas	690	107	583	15,51%	84,49%
44211026	Empleados de agencias de viajes, en general	549	84	465	15,30%	84,70%
44301013	Entrevistadores/encuestadores	494	91	403	18,42%	81,58%
41231041	Empleados administrativos de los servicios de transporte, en general	371	112	259	30,19%	69,81%
44411015	Cajeros de banca	302	107	195	35,43%	64,57%
41131033	Empleados administrativos de seguros	273	56	217	20,51%	79,49%
45001019	Empleados administrativos con tareas de atención al público no clasificados bajo otros epígrafes	271	34	237	12,55%	87,45%
41131042	Empleados de gestión financiera de empresas	253	92	161	36,36%	63,64%
41211023	Almaceneros de empresas de transportes	172	152	20	88,37%	11,63%

**OCUPACIONES MÁS DEMANDADAS POR GRUPO OCUPACIONAL**  
**GRUPO 4: Empleados contables, administrativos y otros empleados de oficina**

Código	Ocupaciones	T	H	M	% H	% M
41211034	Almaceneros de industrias alimentarias	172	126	46	73,26%	26,74%
41131024	Empleados administrativos de estadística	171	32	139	18,71%	81,29%
44211080	Técnicos en agencias de viajes	154	29	125	18,83%	81,17%
44431093	Locutores-vendedores de bingo	154	15	139	9,74%	90,26%
44431048	Empleados de casino y salas de juego, en general	124	46	78	37,10%	62,90%
42211020	Empleados administrativos de servicios postales (excepto ventanilla)	121	28	93	23,14%	76,86%
44211017	Agentes de turismo rural	114	28	86	24,56%	75,44%

**3.5.5 Grupo 5: Trabajadores de los servicios de restauración, personales, protección y vendedores**

**OCUPACIONES MÁS DEMANDADAS POR GRUPO OCUPACIONAL**  
**GRUPO 5: Trabajadores de los servicios de restauración, personales, protección y vendedores**

Código	Ocupaciones	T	H	M	% H	% M
52201079	Dependientes de comercio, en general	23.575	2.542	21.033	10,78%	89,22%
51201049	Camareros, en general	13.870	5.564	8.306	40,12%	59,88%
55001018	Cajeros de comercio	8.252	346	7.906	4,19%	95,81%
51101026	Cocineros, en general	7.731	1.675	6.056	21,67%	78,33%
57101013	Asistentes domiciliarios	5.523	221	5.302	4,00%	96,00%
56111022	Auxiliares de enfermería de geriatría	4.670	243	4.427	5,20%	94,80%
58331022	Conserjes, en general	3.781	2.249	1.532	59,48%	40,52%
59421076	Vigilantes, en general	3.435	2.945	490	85,74%	14,26%
57221018	Cuidadores de niños en domicilio	2.652	52	2.600	1,96%	98,04%
57211033	Vigilantes de comedor escolar	2.531	56	2.475	2,21%	97,79%
57211015	Cuidadores de guardería infantil	2.473	38	2.435	1,54%	98,46%
52201334	Dependientes de tejidos y prendas de vestir	2.470	167	2.303	6,76%	93,24%
51201027	Camareros de barra y/o dependientes de cafetería	2.134	822	1.312	38,52%	61,48%
56291016	Celadores de centro sanitario y/o camillero	1.878	509	1.369	27,10%	72,90%
56111059	Auxiliares de enfermería hospitalaria, en general	1.825	96	1.729	5,26%	94,74%
56291025	Cuidadores de minusválidos físicos, psíquicos y sensoriales	1.802	139	1.663	7,71%	92,29%
56111013	Auxiliares de clínica	1.705	61	1.644	3,58%	96,42%
52201143	Dependientes de grandes superficies	1.481	196	1.285	13,23%	86,77%
52201231	Dependientes de panadería, pastelería y confitería	1.337	65	1.272	4,86%	95,14%
58331031	Empleados de fincas urbanas-portero de viviendas	1.336	1.021	315	76,42%	23,58%
52201284	Dependientes de productos alimenticios y bebidas	1.300	90	1.210	6,92%	93,08%
58251029	Guías de turismo	1.166	248	918	21,27%	78,73%
58111028	Peluqueros de señoras	989	17	972	1,72%	98,28%
58111037	Peluqueros unisex	988	50	938	5,06%	94,94%
54301012	Expendedores de combustible	947	562	385	59,35%	40,65%
59411028	Vigilantes de seguridad	929	731	198	78,69%	21,31%



<b>OCUPACIONES MÁS DEMANDADAS POR GRUPO OCUPACIONAL</b>						
<b>GRUPO 5: Trabajadores de los servicios de restauración, personales, protección y vendedores</b>						
<b>Código</b>	<b>Ocupaciones</b>	<b>T</b>	<b>H</b>	<b>M</b>	<b>% H</b>	<b>% M</b>
54201013	Vendedores por teléfono	837	75	762	8,96%	91,04%
57211024	Cuidadores-acompañantes de autobús escolar	793	16	777	2,02%	97,98%
58121030	Esteticistas	766	10	756	1,31%	98,69%
52201068	Dependientes de carnicería y/o charcutería	729	156	573	21,40%	78,60%
52201132	Dependientes de frutería	690	85	605	12,32%	87,68%
58911011	Asistentes, acompañantes de personas	687	41	646	5,97%	94,03%
59321013	Trabajadores de retén de incendios forestales	682	597	85	87,54%	12,46%
52101034	Encargados de tienda	655	182	473	27,79%	72,21%
55001036	Taquilleros	631	163	468	25,83%	74,17%
52201057	Dependientes de calzado y artículos de piel	578	32	546	5,54%	94,46%
52201251	Dependientes de perfumería y droguería	560	9	551	1,61%	98,39%
56121016	Auxiliares de enfermería de atención primaria y/o consultorio médicos, en general	551	20	531	3,63%	96,37%
52201213	Dependientes de muebles y artículos de decoración	514	89	425	17,32%	82,68%
58241026	Azafatos o auxiliares de congresos y exposiciones	513	32	481	6,24%	93,76%
52201262	Dependientes de pescadería	508	94	414	18,50%	81,50%
56211012	Auxiliares de farmacia	470	40	430	8,51%	91,49%
51201038	Camareros de sala o jefes de rango	387	209	178	54,01%	45,99%
59921017	Bañistas-socorristas	385	248	137	64,42%	35,58%
52201080	Dependientes de componentes electrónicos y/o informática	356	273	83	76,69%	23,31%
52201187	Dependientes de librería y papelería	334	82	252	24,55%	75,45%
56111031	Auxiliares de enfermería de salud mental y toxicomanías	329	21	308	6,38%	93,62%
54921021	Demostradores de productos, en general	310	19	291	6,13%	93,87%
58111019	Peluqueros de caballeros	295	92	203	31,19%	68,81%
52201013	Dependientes de artículos de deporte, caza y pesca	289	161	128	55,71%	44,29%
52201035	Dependientes de artículos de fotografía, cine y vídeo	244	73	171	29,92%	70,08%
52201121	Dependientes de floristería	241	19	222	7,88%	92,12%
52201046	Dependientes de artículos de regalo	237	13	224	5,49%	94,51%
52101023	Encargados de planta y/o sección de comercio	232	120	112	51,72%	48,28%
52201110	Dependientes de farmacia	221	19	202	8,60%	91,40%
52201307	Dependientes de relojería y joyería	204	20	184	9,80%	90,20%
56111040	Auxiliares de enfermería en rehabilitación	185	18	167	9,73%	90,27%
54121010	Vendedores ambulantes	182	125	57	68,68%	31,32%
54921012	Azafatos de degustación	170	1	169	0,59%	99,41%
58311035	Gobernantes (hostelería)	159	6	153	3,77%	96,23%
52201091	Dependientes de electrodomésticos	157	78	79	49,68%	50,32%
52201024	Dependientes de artículos de ferretería	152	108	44	71,05%	28,95%
52201295	Dependientes de recambios y accesorios de automóvil	148	135	13	91,22%	8,78%
51101037	Planchistas (cafetería o restauración)	137	44	93	32,12%	67,88%
51201016	Bármanes	137	99	38	72,26%	27,74%
52201325	Dependientes de ropa de hogar	135	7	128	5,19%	94,81%
58251010	Guías de reservas naturales	132	79	53	59,85%	40,15%
51201061	Jefes de comedor o maestros de sala	110	85	25	77,27%	22,73%
51101071	Reposteros-pasteleros (hostelería)	107	44	63	41,12%	58,88%

**OCUPACIONES MÁS DEMANDADAS POR GRUPO OCUPACIONAL****GRUPO 5: Trabajadores de los servicios de restauración, personales, protección y vendedores**

Código	Ocupaciones	T	H	M	% H	% M
59931010	Agentes forestales	105	91	14	86,67%	13,33%
58121058	Maquilladores	104	4	100	3,85%	96,15%
56221015	Técnicos en emergencias sanitarias	103	47	56	45,63%	54,37%

### 3.5.6. Grupo 6: Trabajadores cualificados en el sector agrícola, ganadero, forestal y pesquero

**OCUPACIONES MÁS DEMANDADAS POR GRUPO OCUPACIONAL****GRUPO 6: Trabajadores cualificados en el sector agrícola, ganadero, forestal y pesquero**

Código	Ocupaciones	T	H	M	% H	% M
61201028	Jardineros, en general	3.717	2.805	912	75,46%	24,54%
64101051	Trabajadores forestales, en general	832	698	134	83,89%	16,11%
61201039	Trabajadores de conservación de parques urbanos, jardines históricos y botánicos	823	578	245	70,23%	29,77%
62031026	Trabajadores de ganado porcino en intensivo	642	508	134	79,13%	20,87%
61101083	Trabajadores agrícolas de frutales en general	581	438	143	75,39%	24,61%
61101124	Trabajadores agrícolas excepto en huertas, invernaderos, viveros y jardines	461	374	87	81,13%	18,87%
64101031	Podadores y/o motoserrietas forestales	444	420	24	94,59%	5,41%
62021023	Pastores	361	352	9	97,51%	2,49%
61201095	Trabajadores en viveros, en general	317	165	152	52,05%	47,95%
61201040	Trabajadores de huertas, invernaderos, viveros y jardines, en general	224	149	75	66,52%	33,48%
62091060	Trabajadores de la ganadería, en general	173	156	17	90,17%	9,83%
64101022	Encargados o capataces forestales	154	130	24	84,42%	15,58%
61101027	Injertadores y/o podadores	152	140	12	92,11%	7,89%
61201073	Trabajadores en centros de jardinería	110	69	41	62,73%	37,27%
63001011	Trabajadores agropecuarios	102	81	21	79,41%	20,59%

### 3.5.7. Grupo 7: Artesanos y trabajadores cualificados de las industrias manufactureras y la construcción (excepto los operadores de instalaciones y maquinaria)

**OCUPACIONES MÁS DEMANDADAS POR GRUPO OCUPACIONAL****GRUPO 7: Artesanos y trabajadores cualificados de las industrias manufactureras y la construcción (excepto los operadores de instalaciones y maquinaria)**

Código	Ocupaciones	T	H	M	% H	% M
71211015	Albañiles	10.338	10.192	146	98,59%	1,41%
73121118	Soldadores por arco eléctrico, en general	3.278	3.213	65	98,02%	1,98%
72311035	Pintores y/o empapeladores	3.166	3.003	163	94,85%	5,15%
75101033	Instaladores electricistas, en general	2.999	2.960	39	98,70%	1,30%
71111014	Encofradores	2.850	2.835	15	99,47%	0,53%
72211012	Fontaneros	2.742	2.693	49	98,21%	1,79%
71311049	Carpinteros en general	2.557	2.451	106	95,85%	4,15%
73121127	Soldadores por mig-mag	2.030	1.986	44	97,83%	2,17%

<b>OCUPACIONES MÁS DEMANDADAS POR GRUPO OCUPACIONAL</b>						
<b>GRUPO 7: Artesanos y trabajadores cualificados de las industrias manufactureras y la construcción (excepto los operadores de instalaciones y maquinaria)</b>						
<b>Código</b>	<b>Ocupaciones</b>	<b>T</b>	<b>H</b>	<b>M</b>	<b>% H</b>	<b>% M</b>
75211071	Electricistas de mantenimiento y reparación, en general	1.576	1.555	21	98,67%	1,33%
74011119	Mecánicos-ajustadores del automóvil, en general (turismos y furgonetas)	1.369	1.361	8	99,42%	0,58%
71911012	Mantenedores de edificios	1.306	1.269	37	97,17%	2,83%
72401073	Soldadores-alicatadores, en general	1.180	1.166	14	98,81%	1,19%
71321013	Carpinteros de aluminio, metálico y pvc	1.156	1.105	51	95,59%	4,41%
73141020	Montadores de grandes estructuras metálicas, en general	1.003	995	8	99,20%	0,80%
75101015	Instaladores electricistas de edificios y viviendas	959	948	11	98,85%	1,15%
74011034	Mecánicos de mantenimiento y reparación de automoción, en general	911	897	14	98,46%	1,54%
71991021	Colocadores de prefabricados ligeros (construcción)	860	851	9	98,95%	1,05%
74031142	Mecánicos de mantenimiento industrial	843	833	10	98,81%	1,19%
71111025	Ferrallistas	813	777	36	95,57%	4,43%
77051026	Manipuladores de frutas y hortalizas	797	100	697	12,55%	87,45%
73121145	Soldadores por tig	793	771	22	97,23%	2,77%
73121051	Soldadores de estructuras metálicas ligeras	719	702	17	97,64%	2,36%
77031039	Panaderos	710	422	288	59,44%	40,56%
73131063	Chapistas-pintores de vehículos	665	650	15	97,74%	2,26%
74031133	Mecánicos de mantenimiento de edificios y equipamientos urbanos	651	637	14	97,85%	2,15%
75101024	Instaladores electricistas industriales	570	566	4	99,30%	0,70%
73121060	Soldadores de estructuras metálicas pesadas	497	484	13	97,38%	2,62%
73231213	Operadores torneros-fresadores (fabricación)	496	489	7	98,59%	1,41%
71321024	Montadores de carpintería metálica, aluminio y pvc	466	454	12	97,42%	2,58%
77031048	Pasteleros	452	176	276	38,94%	61,06%
72501029	Instaladores de conducciones de calefacción y agua caliente sanitaria	442	440	2	99,55%	0,45%
72501018	Instaladores de conducciones de aire acondicionado y ventilación	433	426	7	98,38%	1,62%
72121021	Enlucidores-yesistas	432	429	3	99,31%	0,69%
72501030	Instaladores-ajustadores de instalaciones de refrigeración y aire acondicionado	432	428	4	99,07%	0,93%
71111036	Operarios de hormigones	427	397	30	92,97%	7,03%
78341050	Cosedores a mano o máquina domestica, en general	425	11	414	2,59%	97,41%
73131027	Caldereros industriales	424	418	6	98,58%	1,42%
78201031	Ebanistas	396	386	10	97,47%	2,53%
71211026	Albañiles caravisteros	371	368	3	99,19%	0,81%
77011051	Matarifes-carniceros, en general	370	323	47	87,30%	12,70%
74031012	Electromecánicos de mantenimiento industrial (mantenimiento y reparación general)	365	360	5	98,63%	1,37%
77011015	Carniceros para la venta en comercio	356	196	160	55,06%	44,94%
72111011	Escayolistas	341	338	3	99,12%	0,88%
77011024	Chacineros-charcuteros	338	87	251	25,74%	74,26%
78371200	Preparadores de piezas para aparado y montaje de calzado	328	118	210	35,98%	64,02%

<b>OCUPACIONES MÁS DEMANDADAS POR GRUPO OCUPACIONAL</b>						
<b>GRUPO 7: Artesanos y trabajadores cualificados de las industrias manufactureras y la construcción (excepto los operadores de instalaciones y maquinaria)</b>						
<b>Código</b>	<b>Ocupaciones</b>	<b>T</b>	<b>H</b>	<b>M</b>	<b>% H</b>	<b>% M</b>
72941032	Montadores de placas de energía solar	327	315	12	96,33%	3,67%
72321043	Pintores de estructuras metálicas y cascos de buques	315	313	2	99,37%	0,63%
77091028	Clasificadores de frutas y verduras	299	46	253	15,38%	84,62%
73121136	Soldadores por resistencia eléctrica	295	278	17	94,24%	5,76%
78311079	Modistos de arreglos y composturas	277	3	274	1,08%	98,92%
78311060	Modistos	268	6	262	2,24%	97,76%
72321010	Barnizadores-lacadores de muebles y/o artesanía de madera	262	229	33	87,40%	12,60%
72211023	Instaladores de tuberías, en general	261	260	1	99,62%	0,38%
71991049	Montadores de andamios	251	250	1	99,60%	0,40%
78201013	Carpinteros-ebanistas artesanos	250	236	14	94,40%	5,60%
73231192	Operadores de torno con control numérico (metales)	249	241	8	96,79%	3,21%
72321054	Pintores de vehículos, en general	238	237	1	99,58%	0,42%
75331049	Electrónicos-ajustadores de ordenadores y microprocesadores	238	226	12	94,96%	5,04%
74031209	Mecánicos reparadores de maquinaria industrial, en general	226	225	1	99,56%	0,44%
74031254	Mecánicos-ajustadores de maquinaria industrial, en general	225	224	1	99,56%	0,44%
72931013	Cristaleros de edificios	223	217	6	97,31%	2,69%
72941021	Instaladores de sistemas de energía solar térmica	215	211	4	98,14%	1,86%
73231204	Operadores de torno universal, automático y/o revolver	212	204	8	96,23%	3,77%
73221023	Cerrajeros	210	204	6	97,14%	2,86%
78371022	Acabadores de calzado, a mano	206	16	190	7,77%	92,23%
74011043	Mecánicos-ajustadores de camiones y autobuses, en general	205	203	2	99,02%	0,98%
73231183	Operadores de prensa mecánica de metales	203	195	8	96,06%	3,94%
72401040	Parqueteros y/o entarimadores, en general	202	198	4	98,02%	1,98%
75211091	Electricistas y/o electrónicos de automoción, en general	199	198	1	99,50%	0,50%
73131045	Caldereros-tuberos (fabricación de construcciones metálicas)	195	195	0	100,00%	0,00%
72231014	Instaladores de tubos para conducciones en zanjas, en general	191	191	0	100,00%	0,00%
75331067	Instaladores de equipos y sistemas de telecomunicación	188	184	4	97,87%	2,13%
75211101	Instaladores de sistemas fotovoltaicos y eólicos	183	182	1	99,45%	0,55%
71991094	Trabajadores de la construcción a grandes alturas	176	175	1	99,43%	0,57%
73121071	Soldadores de oxigás (oxiacetilénica)	172	170	2	98,84%	1,16%
72921016	Instaladores de aislamientos	170	166	4	97,65%	2,35%
73231091	Operadores de máquina fresadora con control numérico (metales)	169	166	3	98,22%	1,78%
75331076	Instaladores de líneas de telecomunicación	161	157	4	97,52%	2,48%
73231080	Operadores de máquina fresadora (metales)	158	155	3	98,10%	1,90%
72401028	Colocadores de pavimentos ligeros, en general	156	152	4	97,44%	2,56%

<b>OCUPACIONES MÁS DEMANDADAS POR GRUPO OCUPACIONAL</b>						
<b>GRUPO 7: Artesanos y trabajadores cualificados de las industrias manufactureras y la construcción (excepto los operadores de instalaciones y maquinaria)</b>						
<b>Código</b>	<b>Ocupaciones</b>	<b>T</b>	<b>H</b>	<b>M</b>	<b>% H</b>	<b>% M</b>
75311081	Electrónicos de mantenimiento y reparación industrial	153	150	3	98,04%	1,96%
73231053	Operadores de máquina cortadora de metales	152	150	2	98,68%	1,32%
72401062	Pulidores-abrillantadores de suelos, de terrazo y similares	150	139	11	92,67%	7,33%
72221011	Instaladores de gas	149	148	1	99,33%	0,67%
78351035	Tapiceros de muebles	149	111	38	74,50%	25,50%
71221023	Canteros de construcción	143	133	10	93,01%	6,99%
74011052	Mecánicos-ajustadores de motocicletas y ciclomotores	143	142	1	99,30%	0,70%
75211026	Electricistas de fabricación industrial	143	138	5	96,50%	3,50%
77051099	Trabajadores de la elaboración de conservas vegetales	138	24	114	17,39%	82,61%
72401039	Marmolistas de la construcción	136	134	2	98,53%	1,47%
75311100	Electrónicos-ajustadores de instalaciones y equipos industriales	136	128	8	94,12%	5,88%
75331030	Electrónicos-ajustadores de equipos de telecomunicación	136	132	4	97,06%	2,94%
78321018	Modelista-patronista-escaladores de prendas de vestir, excepto piel cuero	134	16	118	11,94%	88,06%
73121082	Soldadores de tuberías y recipientes de alta presión	133	131	2	98,50%	1,50%
72501052	Mecánicos reparadores de equipos industriales de refrigeración y climatización	132	132	0	100,00%	0,00%
76221031	Impresores de serigrafía	126	67	59	53,17%	46,83%
78331039	Marcadores-cortadores de tela y/o prendas de vestir, excepto en piel y cuero	124	39	85	31,45%	68,55%
72121012	Aplicadores de revestimientos continuos de fachadas	122	120	2	98,36%	1,64%
76221134	Operadores de máquina impresora offset, en general	113	98	15	86,73%	13,27%
73211020	Herreros forjadores, en general	110	106	4	96,36%	3,64%
75211035	Electricistas de mantenimiento y reparación de electrodomésticos	110	107	3	97,27%	2,73%
75331058	Instaladores de equipos y sistemas de comunicación	107	104	3	97,20%	2,80%
76141010	Alfareros-ceramistas	106	52	54	49,06%	50,94%
76221077	Operadores de máquina de reprografía (impresión artes gráficas)	106	45	61	42,45%	57,55%
74031179	Mecánicos reparadores de maquinaria de construcción, movimiento de tierras y/o minería	104	104	0	100,00%	0,00%
74031245	Mecánicos-ajustadores de maquinaria agrícola, en general	103	94	9	91,26%	8,74%
75221029	Instaladores-reparadores de líneas de energía eléctrica, en general	103	103	0	100,00%	0,00%
74011081	Mecánicos-ajustadores de motores en maquinaria pesada, agrícola y/o industrial autopropulsada	102	101	1	99,02%	0,98%
73221041	Matriceros-moldistas de metales	101	99	2	98,02%	1,98%
75331085	Instaladores-reparadores de antenas de radio y televisión	101	100	1	99,01%	0,99%

### 3.5.8. Grupo 8: Operadores de instalaciones y maquinaria, y montadores

OCUPACIONES MÁS DEMANDADAS POR GRUPO OCUPACIONAL						
GRUPO 8: Operadores de instalaciones y maquinaria, y montadores						
Código	Ocupaciones	T	H	M	% H	% M
84121035	Conductores de furgonetas, hasta 3,5 t.	10.519	9.939	580	94,49%	5,51%
83331015	Conductores-operadores de carretillas elevadoras, en general	6.168	5.733	435	92,95%	7,05%
84321042	Conductores de camiones, en general	5.761	5.617	144	97,50%	2,50%
84321015	Conductores de camiones con remolque y/o de tractocamiones	1.737	1.717	20	98,85%	1,15%
84201043	Conductores de autobuses, en general	1.509	1.327	182	87,94%	12,06%
82011044	Montadores-ajustadores de elementos mecánicos, en cadena de montaje de automoción	1.449	940	509	64,87%	35,13%
81531046	Operadores de máquina industrial de coser a la plana, excepto peletería, calzado, marroquinería y guantería de piel	1.289	25	1.264	1,94%	98,06%
81531110	Operadores de máquinas industriales de coser y bordar, en general	1.043	39	1.004	3,74%	96,26%
82091116	Montadores en líneas de ensamblaje de automoción	963	650	313	67,50%	32,50%
82091077	Montadores de muebles de madera o similares	891	875	16	98,20%	1,80%
83311174	Conductores-operadores de retroexcavadora (movimiento de tierras)	861	857	4	99,54%	0,46%
84121044	Conductores profesionales de automóvil	834	739	95	88,61%	11,39%
83211032	Tractoristas-manipuladores agrícolas	823	818	5	99,39%	0,61%
81591024	Operadores de máquinas para confeccionar colchones	764	649	115	84,95%	15,05%
83311163	Conductores-operadores de pala cargadora (movimiento de tierras)	746	743	3	99,60%	0,40%
84121017	Conductores de ambulancias	716	616	100	86,03%	13,97%
83311044	Conductores-operadores de excavadora (movimiento de tierras)	611	608	3	99,51%	0,49%
81421112	Operadores de máquina moldeadora de plástico, por inyección	605	374	231	61,82%	38,18%
83311112	Conductores-operadores de maquinaria de transporte de tierras, en general	591	589	2	99,66%	0,34%
81111048	Mineros, en general	559	551	8	98,57%	1,43%
83321041	Conductores-operadores de grúa torre	494	484	10	97,98%	2,02%
83321030	Conductores-operadores de grúa puente	485	473	12	97,53%	2,47%
82021041	Montadores de cuadros eléctricos	433	139	294	32,10%	67,90%
84321024	Conductores de camiones de mercancías peligrosas	418	411	7	98,33%	1,67%
81421145	Operadores de máquinas para fabricar productos de plástico, en general	394	237	157	60,15%	39,85%
84321033	Conductores de camiones T.I.R. (transporte internacional)	359	353	6	98,33%	1,67%
81701058	Operadores de máquinas planchadoras de prendas (lavandería y similares)	353	18	335	5,10%	94,90%
82091059	Montadores de material rodado ferroviario	350	342	8	97,71%	2,29%
82091068	Montadores de muebles de cocina	341	334	7	97,95%	2,05%

**OCUPACIONES MÁS DEMANDADAS POR GRUPO OCUPACIONAL**  
**GRUPO 8: Operadores de instalaciones y maquinaria, y montadores**

Código	Ocupaciones	T	H	M	% H	% M
81541122	Operadores de máquinas planchadoras de confección industrial	333	26	307	7,81%	92,19%
83321052	Conductores-operadores de grúas en camión	320	319	1	99,69%	0,31%
82021074	Montadores de elementos eléctricos de vehículos, en general	317	91	226	28,71%	71,29%
84401012	Conductores-repartidores en motocicleta, ciclomotor y/o motocarro, excepto mensajería	307	289	18	94,14%	5,86%
82021012	Montadores de aparatos eléctricos en cadena de montaje	287	125	162	43,55%	56,45%
83311033	Conductores-operadores de camión volquete	286	284	2	99,30%	0,70%
81701047	Operadores de máquinas lavadoras y/o secadoras de prendas (lavandería)	275	34	241	12,36%	87,64%
82021115	Montadores electrónicos de equipos informáticos	250	232	18	92,80%	7,20%
81561379	Operadores de máquinas de cosido y parado de calzado	242	17	225	7,02%	92,98%
81141072	Operadores de máquinas para elaborar prefabricados de hormigón y/o fibrocemento	228	215	13	94,30%	5,70%
82011033	Montadores-ajustadores de elementos mecánicos, en cadena de montaje (excepto automoción)	222	123	99	55,41%	44,59%
82011055	Montadores-ajustadores de grupos mecánicos y motores en automoción	195	120	75	61,54%	38,46%
83311088	Conductores-operadores de maquinaria de compactación, en general	195	193	2	98,97%	1,03%
81111071	Picadores de minas	194	194	0	100,00%	0,00%
84201032	Conductores de autobuses urbanos	192	147	45	76,56%	23,44%
83311066	Conductores-operadores de hormigonera móvil	166	164	2	98,80%	1,20%
83311022	Conductores-operadores de bulldozer (movimiento de tierras)	164	161	3	98,17%	1,83%
82091095	Montadores de productos de madera y/o ebanistería, engeneral	163	155	8	95,09%	4,91%
83321074	Conductores-operadores de grúas móviles	161	160	1	99,38%	0,62%
81531068	Operadores de máquina industrial de coser overlock	152	2	150	1,32%	98,68%
82021021	Montadores de aparatos electrónicos, en general	150	84	66	56,00%	44,00%
81311181	Operadores de planta química	144	107	37	74,31%	25,69%
83211010	Conductores-operadores de maquinaria agrícola con motor, en general	143	140	3	97,90%	2,10%
81931103	Operadores de máquinas enlatadoras y/o envasadoras de frutas, verduras y productos vegetales	140	23	117	16,43%	83,57%
84121053	Taxistas	134	120	14	89,55%	10,45%
81441042	Operadores de máquinas para fabricar aglomerados	132	120	12	90,91%	9,09%
81331033	Retocadores fotográficos	130	55	75	42,31%	57,69%
81331044	Trabajadores de laboratorio fotográfico, en general	127	36	91	28,35%	71,65%
81521038	Operadores de máquina remalladora de prendas de género de punto	117	3	114	2,56%	97,44%
81601035	Operadores de hornos de panadería y repostería industrial	110	46	64	41,82%	58,18%

**OCUPACIONES MÁS DEMANDADAS POR GRUPO OCUPACIONAL**  
**GRUPO 8: Operadores de instalaciones y maquinaria, y montadores**

Código	Ocupaciones	T	H	M	% H	% M
82091013	Ensambladores de productos metálicos, de caucho o plástico en cadena de montaje	110	49	61	44,55%	55,45%
83321151	Operarios de vehículos de limpieza viaria	110	101	9	91,82%	8,18%
82011077	Montadores-ajustadores de maquinaria industrial, en general	108	105	3	97,22%	2,78%
82021085	Montadores de equipos microelectrónicos, en general	107	36	71	33,64%	66,36%
81601176	Operadores de máquinas para elaborar caramelos y dulces	103	15	88	14,56%	85,44%
84201021	Conductores de autobuses interurbanos	103	90	13	87,38%	12,62%

### 3.5.9. Grupo 9: Ocupaciones elementales

**OCUPACIONES MÁS DEMANDADAS POR GRUPO OCUPACIONAL**  
**GRUPO 9: Ocupaciones elementales**

Código	Ocupaciones	T	H	M	% H	% M
97001104	Peones de la industria manufacturera, en general	39.024	21.389	17.635	54,81%	45,19%
92101050	Personal de limpieza o limpiadores en general	28.894	4.575	24.319	15,83%	84,17%
98111024	Mozos de carga y descarga, almacén y/o mercado de abastos	18.931	15.610	3.321	82,46%	17,54%
96021013	Peones de la construcción de edificios	16.055	15.686	369	97,70%	2,30%
97001113	Peones de la industria metalúrgica y fabricación de productos metálicos	11.315	8.548	2.767	75,55%	24,45%
98201011	Reponedores de hipermercado	10.762	4.165	6.597	38,70%	61,30%
95111016	Peones agrícolas, en general	8.936	6.425	2.511	71,90%	28,10%
97001056	Peones de la industria de la alimentación, bebidas y tabaco	8.680	2.437	6.243	28,08%	71,92%
93101024	Pinches de cocina	6.332	965	5.367	15,24%	84,76%
92101027	Camareros de pisos (hostelería)	6.266	106	6.160	1,69%	98,31%
97001010	Embaladores-empaquetadores-etiquetadores, a mano	5.766	1.147	4.619	19,89%	80,11%
95121019	Peones de horticultura, jardinería	5.608	4.302	1.306	76,71%	23,29%
96011029	Peones de obras públicas, en general	4.168	3.955	213	94,89%	5,11%
94311020	Ordenanzas	4.021	1.388	2.633	34,52%	65,48%
95431028	Peones forestales	3.262	2.793	469	85,62%	14,38%
91001018	Empleados de hogar	2.814	91	2.723	3,23%	96,77%
92101038	Limpiadores en instituciones sanitarias	1.467	48	1.419	3,27%	96,73%
94431016	Barrenderos	1.296	1.006	290	77,62%	22,38%
95201021	Peones ganaderos, en general	1.114	983	131	88,24%	11,76%
97001038	Peones de la fabricación de material y equipo eléctrico, electrónico y óptico	1.004	369	635	36,75%	63,25%
97001065	Peones de la industria de la madera y del corcho	1.002	836	166	83,43%	16,57%
97001140	Peones de la industria textil	867	176	691	20,30%	79,70%
97001131	Peones de la industria química	816	484	332	59,31%	40,69%
92101016	Ayudantes de servicios (hostelería)	620	97	523	15,65%	84,35%
92211014	Lavanderos, limpiadores y planchadores de ropa a mano	605	29	576	4,79%	95,21%



**OCUPACIONES MÁS DEMANDADAS POR GRUPO OCUPACIONAL**  
**GRUPO 9: Ocupaciones elementales**

<b>Código</b>	<b>Ocupaciones</b>	<b>T</b>	<b>H</b>	<b>M</b>	<b>% H</b>	<b>% M</b>
95301011	Peones agropecuarios	547	461	86	84,28%	15,72%
92211025	Lenceros-lavanderos-planchadores (hostelería)	537	30	507	5,59%	94,41%
92291010	Limpiadores-mantenedores de piscinas	466	297	169	63,73%	36,27%
94201022	Repartidores de propaganda y similares	399	285	114	71,43%	28,57%
94411010	Mozos de recogida de basuras-basureros	395	363	32	91,90%	8,10%
94331026	Repartidores a domicilio, a pie	324	252	72	77,78%	22,22%
96011010	Peones de excavaciones arqueológicas y similares	249	161	88	64,66%	35,34%
97001092	Peones de la industria gráfica	235	129	106	54,89%	45,11%
91001029	Empleados de hogar (internos)	232	10	222	4,31%	95,69%
93101013	Marmitones	231	54	177	23,38%	76,62%
98111060	Peones del transporte, en general	160	147	13	91,88%	8,13%
97001047	Peones de la fabricación de productos minerales no metálicos	158	128	30	81,01%	18,99%
98111033	Mozos de carga y descarga, transporte ferroviario, aéreo y/o por carretera	144	134	10	93,06%	6,94%
94901041	Porteros de espectáculos	141	94	47	66,67%	33,33%
97001083	Peones de la industria de producción y distribución de energía eléctrica, gas y agua	139	118	21	84,89%	15,11%
97001074	Peones de la industria de la piel y el cuero	135	62	73	45,93%	54,07%
92231012	Limpiadores de ventanas	132	116	16	87,88%	12,12%
96031016	Peones de exterior de minas, canteras y/o pozos de petróleo	128	125	3	97,66%	2,34%
97001122	Peones de la industria papelera	111	76	35	68,47%	31,53%
97001029	Peones de la fabricación de material de transporte	109	77	32	70,64%	29,36%
98111051	Mozos de mudanzas	108	105	3	97,22%	2,78%
92221011	Lavacoques, a mano	107	92	15	85,98%	14,02%

### 3.6. Ocupaciones más contratadas según el género

- En 2012 se han producido 397.148 contrataciones para el desempeño de diferentes ocupaciones.
- En las tablas siguientes se recogen aquellas con *100 o más contratos*, que en este año han supuesto el 97,92% del total de contratos. (En el Anexo 4 se desciende hasta 50 o más contratos).
- Las 10 ocupaciones que acumulan más rúbricas, representan más de la mitad del total de contratos (en concreto el 51,31%).
- Distinguiendo por género se pone de manifiesto que dependiendo del género el orden de prioridad de las ocupaciones varía. Así pues, mientras para los hombres las ocupaciones más contratadas han sido Peones agrícolas, Peones de industrias manufactureras, y Camareros, para las mujeres, las más relevantes fueron Personal de Limpieza, Camareros y Empleados domésticos.

<b>OCUPACIONES MÁS CONTRATADAS (100 O MÁS CONTRATOS)</b>						
<b>Ocupaciones</b>		<b>T</b>	<b>H</b>	<b>M</b>	<b>% H</b>	<b>% M</b>
5120	Camareros asalariados	37.173	18.679	18.494	50,25%	49,75%
9511	Peones agrícolas (excepto en huertas, invernaderos, viveros y jardines)	36.477	28.039	8.438	76,87%	23,13%
9700	Peones de las industrias manufactureras	36.460	25.903	10.557	71,04%	28,96%
9210	Personal de limpieza de oficinas, hoteles y otros establecimientos similares	30.227	5.761	24.466	19,06%	80,94%
5220	Vendedores en tiendas y almacenes	18.586	4.705	13.881	25,31%	74,69%
9100	Empleados domésticos	17.519	737	16.782	4,21%	95,79%
9811	Peones del transporte de mercancías y descargadores	9.588	8.146	1.442	84,96%	15,04%
9512	Peones agrícolas en huertas, invernaderos, viveros y jardines	6.206	4.821	1.385	77,68%	22,32%
7121	Albañiles	5.941	5.876	65	98,91%	1,09%
4221	Empleados de servicios de correos (excepto empleados de mostrador)	5.618	1.840	3.778	32,75%	67,25%
9310	Ayudantes de cocina	5.615	1.714	3.901	30,53%	69,47%
5110	Cocineros asalariados	5.244	2.047	3.197	39,04%	60,96%
3724	Monitores de actividades recreativas y de entretenimiento	4.965	1.929	3.036	38,85%	61,15%
8432	Conductores asalariados de camiones	4.908	4.835	73	98,51%	1,49%
3715	Animadores comunitarios	4.893	1.065	3.828	21,77%	78,23%
9602	Peones de la construcción de edificios	4.561	4.434	127	97,22%	2,78%
2329	Profesores y profesionales de la enseñanza no clasificados bajo otros epígrafes	4.224	2.114	2.110	50,05%	49,95%
5824	Azafatos de tierra	4.163	653	3.510	15,69%	84,31%
5710	Trabajadores de los cuidados personales a domicilio	4.084	103	3.981	2,52%	97,48%
4309	Empleados administrativos sin tareas de atención al público no clasificados bajo otros epígrafes	3.828	1.104	2.724	28,84%	71,16%
5721	Cuidadores de niños en guarderías y centros educativos	3.687	162	3.525	4,39%	95,61%

<b>OCUPACIONES MÁS CONTRATADAS (100 O MÁS CONTRATOS)</b>						
<b>Ocupaciones</b>		<b>T</b>	<b>H</b>	<b>M</b>	<b>% H</b>	<b>% M</b>
4500	Empleados administrativos con tareas de atención al público no clasificados bajo otros epígrafes	3.633	689	2.944	18,97%	81,03%
5492	Promotores de venta	3.632	688	2.944	18,94%	81,06%
8202	Ensambladores de equipos eléctricos y electrónicos	3.588	2.278	1.310	63,49%	36,51%
5611	Auxiliares de enfermería hospitalaria	3.411	430	2.981	12,61%	87,39%
2932	Compositores, músicos y cantantes	3.176	2.569	607	80,89%	19,11%
5629	Trabajadores de los cuidados a las personas en servicios de salud no clasificados bajo otros epígrafes	3.148	358	2.790	11,37%	88,63%
9442	Clasificadores de desechos, operarios de punto limpio y recogedores de chatarra	3.066	2.302	764	75,08%	24,92%
5500	Cajeros y taquilleros (excepto bancos)	2.759	378	2.381	13,70%	86,30%
9820	Reponedores	2.702	1.816	886	67,21%	32,79%
3723	Instructores de actividades deportivas	2.663	1.723	940	64,70%	35,30%
9432	Mozos de equipaje y afines	2.502	1.702	800	68,03%	31,97%
9530	Peones agropecuarios	2.497	1.946	551	77,93%	22,07%
8412	Conductores asalariados de automóviles, taxis y furgonetas	2.394	2.183	211	91,19%	8,81%
3510	Agentes y representantes comerciales	2.188	1.504	684	68,74%	31,26%
5833	Conserjes de edificios	2.012	1.461	551	72,61%	27,39%
5825	Guías de turismo	1.867	445	1.422	23,84%	76,16%
7510	Electricistas de la construcción y afines	1.864	1.823	41	97,80%	2,20%
9229	Otro personal de limpieza	1.864	650	1.214	34,87%	65,13%
7312	Soldadores y oxicortadores	1.827	1.804	23	98,74%	1,26%
7323	Ajustadores y operadores de máquinas-herramienta	1.620	1.504	116	92,84%	7,16%
2210	Profesores de universidades y otra enseñanza superior (excepto formación profesional)	1.534	767	767	50,00%	50,00%
5941	Vigilantes de seguridad y similares habilitados para ir armados	1.517	1.264	253	83,32%	16,68%
5811	Peluqueros	1.488	186	1.302	12,50%	87,50%
7314	Montadores de estructuras metálicas	1.466	1.445	21	98,57%	1,43%
4424	Teleoperadores	1.426	303	1.123	21,25%	78,75%
5942	Auxiliares de vigilante de seguridad y similares no habilitados para ir armados	1.409	1.121	288	79,56%	20,44%
4423	Telefonistas	1.371	361	1.010	26,33%	73,67%
9520	Peones ganaderos	1.358	1.166	192	85,86%	14,14%
3613	Asistentes de dirección y administrativos	1.313	422	891	32,14%	67,86%
2824	Profesionales del trabajo y la educación social	1.276	295	981	23,12%	76,88%
8209	Montadores y ensambladores no clasificados en otros epígrafes	1.276	1.230	46	96,39%	3,61%
4430	Agentes de encuestas	1.258	434	824	34,50%	65,50%
7111	Encofradores y operarios de puesta en obra de hormigón	1.252	1.246	6	99,52%	0,48%
4121	Empleados de control de abastecimientos e inventario	1.214	757	457	62,36%	37,64%
9490	Otras ocupaciones elementales	1.182	865	317	73,18%	26,82%
9601	Peones de obras públicas	1.145	1.087	58	94,93%	5,07%
7899	Oficiales, operarios y artesanos de otros oficios no clasificados bajo otros epígrafes	1.118	1.031	87	92,22%	7,78%
8420	Conductores de autobuses y tranvías	1.112	1.030	82	92,63%	7,37%

<b>OCUPACIONES MÁS CONTRATADAS (100 O MÁS CONTRATOS)</b>						
<b>Ocupaciones</b>		<b>T</b>	<b>H</b>	<b>M</b>	<b>% H</b>	<b>% M</b>
4411	Empleados de información al usuario	1.110	347	763	31,26%	68,74%
8333	Operadores de carretillas elevadoras	970	897	73	92,47%	7,53%
6110	Trabajadores cualificados en actividades agrícolas (excepto en huertas, invernaderos, viveros y jardines)	950	790	160	83,16%	16,84%
2322	Profesores de enseñanza no reglada de idiomas	947	294	653	31,05%	68,95%
4301	Grabadores de datos	928	301	627	32,44%	67,56%
4412	Recepcionistas (excepto de hoteles)	912	207	705	22,70%	77,30%
8321	Operadores de maquinaria agrícola móvil	909	896	13	98,57%	1,43%
7199	Otros trabajadores de las obras estructurales de construcción no clasificados bajo otros epígrafes	905	886	19	97,90%	2,10%
8142	Operadores de máquinas para fabricar productos de material plástico	885	630	255	71,19%	28,81%
2121	Enfermeros no especializados	852	169	683	19,84%	80,16%
7403	Mecánicos y ajustadores de maquinaria agrícola e industrial	847	833	14	98,35%	1,65%
9431	Ordenanzas	819	551	268	67,28%	32,72%
4111	Empleados de contabilidad	816	412	404	50,49%	49,51%
7401	Mecánicos y ajustadores de vehículos de motor	805	791	14	98,26%	1,74%
9420	Repartidores de publicidad, limpiabotas y otros trabajadores de oficios callejeros	802	619	183	77,18%	22,82%
5812	Especialistas en tratamientos de estética, bienestar y afines	795	60	735	7,55%	92,45%
8143	Operadores de máquinas para fabricar productos de papel y cartón	755	551	204	72,98%	27,02%
7221	Fontaneros	740	727	13	98,24%	1,76%
5992	Bañistas-socorristas	725	435	290	60,00%	40,00%
3721	Atletas y deportistas	705	556	149	78,87%	21,13%
2933	Coreógrafos y bailarines	696	449	247	64,51%	35,49%
4422	Recepcionistas de hoteles	675	267	408	39,56%	60,44%
3151	Jefes y oficiales de máquinas	672	638	34	94,94%	5,06%
2252	Técnicos en educación infantil	671	19	652	2,83%	97,17%
2240	Profesores de enseñanza primaria	650	137	513	21,08%	78,92%
8201	Ensambladores de maquinaria mecánica	626	303	323	48,40%	51,60%
6120	Trabajadores cualificados en huertas, invernaderos, viveros y jardines	622	428	194	68,81%	31,19%
8332	Operadores de grúas, montacargas y de maquinaria similar de movimiento de materiales	618	543	75	87,86%	12,14%
8331	Operadores de maquinaria de movimientos de tierras y equipos similares	609	599	10	98,36%	1,64%
2230	Profesores de enseñanza secundaria (excepto materias específicas de formación profesional)	605	202	403	33,39%	66,61%
3123	Técnicos en electricidad	597	586	11	98,16%	1,84%
9543	Peones forestales y de la caza	596	550	46	92,28%	7,72%
7131	Carpinteros (excepto ebanistas)	595	568	27	95,46%	4,54%
3139	Técnicos en control de procesos no clasificados bajo otros epígrafes	594	519	75	87,37%	12,63%
8131	Operadores en plantas industriales químicas	584	377	207	64,55%	35,45%
7132	Instaladores de cerramientos metálicos y carpinteros metálicos (excepto montadores de estructuras metálicas)	568	558	10	98,24%	1,76%
4113	Empleados de oficina de servicios estadísticos, financieros y bancarios	557	230	327	41,29%	58,71%

<b>OCUPACIONES MÁS CONTRATADAS (100 O MÁS CONTRATOS)</b>						
<b>Ocupaciones</b>		<b>T</b>	<b>H</b>	<b>M</b>	<b>% H</b>	<b>% M</b>
5999	Trabajadores de los servicios de protección y seguridad no clasificados bajo otros epígrafes	554	508	46	91,70%	8,30%
2323	Profesores de enseñanza no reglada de música y danza	548	301	247	54,93%	45,07%
5899	Trabajadores de servicios personales no clasificados bajo otros epígrafes	542	277	265	51,11%	48,89%
3129	Otros técnicos de las ciencias físicas, químicas, medioambientales y de las ingenierías	530	292	238	55,09%	44,91%
7703	Panaderos, pasteleros y confiteros	526	311	215	59,13%	40,87%
5430	Expendedores de gasolineras	523	300	223	57,36%	42,64%
7231	Pintores y empapeladores	519	504	15	97,11%	2,89%
3831	Técnicos de grabación audiovisual	517	439	78	84,91%	15,09%
7191	Mantenedores de edificios	513	478	35	93,18%	6,82%
7837	Zapateros y afines	504	295	209	58,53%	41,47%
5612	Auxiliares de enfermería de atención primaria	503	84	419	16,70%	83,30%
2935	Actores	498	293	205	58,84%	41,16%
6202	Trabajadores cualificados en actividades ganaderas de ovino y caprino	488	478	10	97,95%	2,05%
8193	Operadores de máquinas de embalaje, embotellamiento y etiquetado	462	141	321	30,52%	69,48%
2152	Fisioterapeutas	461	84	377	18,22%	81,78%
3110	Delineantes y dibujantes técnicos	460	330	130	71,74%	28,26%
7313	Chapistas y caldereros	442	441	1	99,77%	0,23%
7240	Soldadores, colocadores de parquet y afines	428	423	5	98,83%	1,17%
2220	Profesores de formación profesional (materias específicas)	418	228	190	54,55%	45,45%
7521	Mecánicos y reparadores de equipos eléctricos	415	402	13	96,87%	3,13%
8160	Operadores de máquinas para elaborar productos alimenticios, bebidas y tabaco	409	197	212	48,17%	51,83%
3812	Técnicos en asistencia al usuario de tecnologías de la información	405	164	241	40,49%	59,51%
5621	Técnicos auxiliares de farmacia	398	57	341	14,32%	85,68%
5499	Vendedores no clasificados bajo otros epígrafes	397	237	160	59,70%	40,30%
7709	Catadores y clasificadores de alimentos y bebidas	393	58	335	14,76%	85,24%
3820	Programadores informáticos	388	309	79	79,64%	20,36%
9443	Barrenderos y afines	361	313	48	86,70%	13,30%
3128	Técnicos en metalurgia y minas	359	313	46	87,19%	12,81%
8121	Operadores en instalaciones para la obtención y transformación de metales	352	308	44	87,50%	12,50%
7701	Matarifes y trabajadores de las industrias cárnicas	349	248	101	71,06%	28,94%
2431	Ingenieros industriales y de producción	334	274	60	82,04%	17,96%
9222	Limpiadores de vehículos	334	133	201	39,82%	60,18%
5823	Acompañantes turísticos	333	182	151	54,65%	45,35%
3202	Supervisores de la construcción	331	320	11	96,68%	3,32%
7705	Trabajadores conserveros de frutas y hortalizas y trabajadores de la elaboración de bebidas no alcohólicas	331	145	186	43,81%	56,19%
4223	Empleados de servicio de personal	321	249	72	77,57%	22,43%
4123	Empleados de logística y transporte de pasajeros y mercancías	320	217	103	67,81%	32,19%
8159	Operadores de máquinas para fabricar productos textiles no clasificados bajo otros epígrafes	309	89	220	28,80%	71,20%

<b>OCUPACIONES MÁS CONTRATADAS (100 O MÁS CONTRATOS)</b>						
<b>Ocupaciones</b>		<b>T</b>	<b>H</b>	<b>M</b>	<b>% H</b>	<b>% M</b>
6410	Trabajadores cualificados en actividades forestales y del medio natural	302	295	7	97,68%	2,32%
5831	Supervisores de mantenimiento y limpieza en oficinas, hoteles y otros establecimientos	300	156	144	52,00%	48,00%
5210	Jefes de sección de tiendas y almacenes	299	148	151	49,50%	50,50%
4443	Empleados de sala de juegos y afines	298	85	213	28,52%	71,48%
2251	Maestros de educación infantil	280	20	260	7,14%	92,86%
3713	Profesionales de apoyo al trabajo y a la educación social	278	52	226	18,71%	81,29%
4122	Empleados de oficina de servicios de apoyo a la producción	276	129	147	46,74%	53,26%
9221	Limpiadores en seco a mano y afines	275	26	249	9,45%	90,55%
7531	Mecánicos y reparadores de equipos electrónicos	266	256	10	96,24%	3,76%
2122	Enfermeros especializados (excepto matronas)	263	39	224	14,83%	85,17%
3811	Técnicos en operaciones de sistemas informáticos	260	211	49	81,15%	18,85%
7522	Instaladores y reparadores de líneas eléctricas	258	253	5	98,06%	1,94%
2140	Farmacéuticos	257	90	167	35,02%	64,98%
3126	Técnicos en mecánica	255	244	11	95,69%	4,31%
7250	Mecánicos-instaladores de refrigeración y climatización	252	250	2	99,21%	0,79%
3124	Técnicos en electrónica (excepto electro medicina)	250	226	24	90,40%	9,60%
3314	Técnicos en laboratorio de diagnóstico clínico	250	26	224	10,40%	89,60%
8156	Operadores de máquinas para la fabricación del calzado, marroquinería y guantería de piel	250	163	87	65,20%	34,80%
8440	Conductores de motocicletas y ciclomotores	250	232	18	92,80%	7,20%
2640	Profesionales de ventas técnicas y médicas (excepto las tic)	249	161	88	64,66%	35,34%
7322	Trabajadores de la fabricación de herramientas, mecánico-ajustadores, modelistas, matriceros y afines	245	240	5	97,96%	2,04%
2461	Ingenieros técnicos industriales y de producción	226	172	54	76,11%	23,89%
2939	Artistas creativos e interpretativos no clasificados bajo otros epígrafes	225	172	53	76,44%	23,56%
2439	Ingenieros no clasificados bajo otros epígrafes	222	171	51	77,03%	22,97%
5420	Operadores de telemarketing	221	50	171	22,62%	77,38%
7820	Ebanistas y trabajadores afines	218	214	4	98,17%	1,83%
8199	Operadores de instalaciones y maquinaria fijas no clasificados bajo otros epígrafes	210	196	14	93,33%	6,67%
3321	Técnicos superiores en higiene bucodental	208	10	198	4,81%	95,19%
4442	Empleados de venta de apuestas	204	122	82	59,80%	40,20%
3739	Otros técnicos y profesionales de apoyo de actividades culturales y artísticas	201	124	77	61,69%	38,31%
2156	Terapeutas ocupacionales	193	22	171	11,40%	88,60%
3122	Técnicos en construcción	193	134	59	69,43%	30,57%
2931	Artistas de artes plásticas y visuales	191	116	75	60,73%	39,27%
8311	Maquinistas de locomotoras	190	188	2	98,95%	1,05%
7232	Pintores en las industrias manufactureras	189	156	33	82,54%	17,46%
7702	Trabajadores de las industrias del pescado	188	132	56	70,21%	29,79%
3160	Técnicos de control de calidad de las ciencias físicas, químicas y de las ingenierías	187	117	70	62,57%	37,43%
7292	Instaladores de material aislante térmico y de insonorización	187	187	0	100,00%	0,00%

<b>OCUPACIONES MÁS CONTRATADAS (100 O MÁS CONTRATOS)</b>						
<b>Ocupaciones</b>		<b>T</b>	<b>H</b>	<b>M</b>	<b>% H</b>	<b>% M</b>
6203	Trabajadores cualificados en actividades ganaderas de porcino	186	169	17	90,86%	9,14%
1221	Directores comerciales y de ventas	179	134	45	74,86%	25,14%
8153	Operadores de máquinas de coser y bordar	176	23	153	13,07%	86,93%
7707	Trabajadores de la elaboración del vino	171	118	53	69,01%	30,99%
9433	Repartidores, recadistas y mensajeros a pie	168	146	22	86,90%	13,10%
9441	Recogedores de residuos	167	152	15	91,02%	8,98%
2651	Profesionales de la publicidad y la comercialización	163	105	58	64,42%	35,58%
3127	Técnicos y analistas de laboratorio en química industrial	162	61	101	37,65%	62,35%
2469	Ingenieros técnicos no clasificados bajo otros epígrafes	157	114	43	72,61%	27,39%
9603	Peones de la minería, canteras y otras industrias extractivas	157	156	1	99,36%	0,64%
2936	Locutores de radio, televisión y otros presentadores	156	134	22	85,90%	14,10%
7623	Trabajadores de procesos de encuadernación	155	60	95	38,71%	61,29%
2413	Químicos	154	58	96	37,66%	62,34%
2311	Profesores de educación especial	148	22	126	14,86%	85,14%
5622	Técnicos de emergencias sanitarias	147	50	97	34,01%	65,99%
7315	Montadores de estructuras cableadas y empalmadores de cables	145	134	11	92,41%	7,59%
3209	Supervisores de otras industrias manufactureras	141	127	14	90,07%	9,93%
3121	Técnicos en ciencias físicas y químicas	139	50	89	35,97%	64,03%
2130	Veterinarios	137	53	84	38,69%	61,31%
7212	Aplicadores de revestimientos de pasta y mortero	135	135	0	100,00%	0,00%
5894	Instructores de autoescuela	133	110	23	82,71%	17,29%
2823	Psicólogos	131	9	122	6,87%	93,13%
2111	Médicos de familia	129	46	83	35,66%	64,34%
2112	Otros médicos especialistas	128	42	86	32,81%	67,19%
2713	Analistas, programadores y diseñadores web y multimedia	126	93	33	73,81%	26,19%
9320	Preparadores de comidas rápidas	126	43	83	34,13%	65,87%
7834	Costureros a mano, bordadores y afines	125	21	104	16,80%	83,20%
3132	Técnicos en instalaciones de tratamiento de residuos, de aguas y otros operadores en plantas similares	124	105	19	84,68%	15,32%
3734	Chefs	124	112	12	90,32%	9,68%
2622	Especialistas en administración de política de empresas	123	57	66	46,34%	53,66%
2151	Odontólogos y estomatólogos	116	30	86	25,86%	74,14%
2922	Periodistas	116	37	79	31,90%	68,10%
3722	Entrenadores y árbitros de actividades deportivas	116	84	32	72,41%	27,59%
5493	Modelos de moda, arte y publicidad	116	57	59	49,14%	50,86%
1315	Directores de empresas de abastecimiento, transporte, distribución y afines	113	89	24	78,76%	21,24%
5000	Camareros y cocineros propietarios	111	56	55	50,45%	49,55%
3326	Técnicos en prevención de riesgos laborales y salud ambiental	110	61	49	55,45%	44,55%
7295	Personal de limpieza de fachadas de edificios y chimeneas	110	49	61	44,55%	55,45%

<b>OCUPACIONES MÁS CONTRATADAS (100 O MÁS CONTRATOS)</b>						
<b>Ocupaciones</b>		<b>T</b>	<b>H</b>	<b>M</b>	<b>% H</b>	<b>% M</b>
8154	Operadores de máquinas de blanquear, teñir, estampar y acabar textiles	107	25	82	23,36%	76,64%
3611	Supervisores de secretaría	103	8	95	7,77%	92,23%
6209	Trabajadores cualificados en actividades ganaderas no clasificados bajo otros epígrafes	101	82	19	81,19%	18,81%
8170	Operadores de máquinas de lavandería y tintorería	101	50	51	49,50%	50,50%



### 3.7. Ocupaciones más contratadas según la provincia

- En Aragón, las 10 ocupaciones para las que más contratos se comunican suponen la mitad de las rúbricas (51,53%). No hay grandes diferencias entre provincias, aunque el hecho de que en Huesca (57,02%) y Teruel (55,53%) esta proporción sea algo superior que en Zaragoza (50,84%), pone de manifiesto la mayor variedad de puestos de trabajo en esta última.
- En la provincia oscense, el primer lugar es para “Camareros asalariados” que concentra el 12,24%. Le siguen muy de cerca “Peones agrícolas” (11,93%), y “Personal de limpieza” (7,83%).
- En Teruel, sin embargo, la ocupación más habitual es “Peón de las industrias manufactureras” (18,61%) y “Camareros asalariados” (12%). A continuación se encuentra “Personal de limpieza” que concentra el 5,94% de los contratos del año.
- Por último, en Zaragoza ocupan la primera posición “Peones agrícolas” al aglutinar el 9,22 de las contrataciones de la provincia. Le siguen “Peones de las industrias manufactureras” (8,96%) y “Camareros asalariados” (8,38%).

OCUPACIONES MÁS CONTRATADAS (100 O MÁS CONTRATOS)					
Ocupaciones		Huesca	Teruel	Zaragoza	Total
5120	Camareros asalariados	8.123	3.956	25.094	37.173
9511	Peones agrícolas (excepto en huertas, invernaderos, viveros y jardines)	7.713	1.162	27.602	36.477
9700	Peones de las industrias manufactureras	3.487	6.134	26.839	36.460
9210	Personal de limpieza de oficinas, hoteles y otros establecimientos similares	5.065	1.957	23.205	30.227
5220	Vendedores en tiendas y almacenes	3.038	1.255	14.293	18.586
9100	Empleados domésticos	2.367	967	14.185	17.519
9811	Peones del transporte de mercancías y descargadores	368	138	9.082	9.588
9512	Peones agrícolas en huertas, invernaderos, viveros y jardines	3.238	295	2.673	6.206
7121	Albañiles	1.303	592	4.046	5.941
4221	Empleados de servicios de correos (excepto empleados de mostrador)	1.027	918	3.673	5.618
9310	Ayudantes de cocina	1.300	542	3.773	5.615
5110	Cocineros asalariados	1.240	581	3.423	5.244
3724	Monitores de actividades recreativas y de entretenimiento	1.106	408	3.451	4.965
8432	Conductores asalariados de camiones	1.100	641	3.167	4.908
3715	Animadores comunitarios	558	173	4.162	4.893
9602	Peones de la construcción de edificios	759	720	3.082	4.561
2329	Profesores y profesionales de la enseñanza no clasificados bajo otros epígrafes	622	247	3.355	4.224
5824	Azafatos de tierra	269	124	3.770	4.163
5710	Trabajadores de los cuidados personales a domicilio	758	240	3.086	4.084
4309	Empleados administrativos sin tareas de atención al público no clasificados bajo otros epígrafes	523	231	3.074	3.828
5721	Cuidadores de niños en guarderías y centros educativos	391	136	3.160	3.687
4500	Empleados administrativos con tareas de atención al público no clasificados bajo otros epígrafes	664	293	2.676	3.633
5492	Promotores de venta	154	37	3.441	3.632

<b>OCUPACIONES MÁS CONTRATADAS (100 O MÁS CONTRATOS)</b>					
<b>Ocupaciones</b>		<b>Huesca</b>	<b>Teruel</b>	<b>Zaragoza</b>	<b>Total</b>
8202	Ensambladores de equipos eléctricos y electrónicos	12	6	3.570	3.588
5611	Auxiliares de enfermería hospitalaria	447	396	2.568	3.411
2932	Compositores, músicos y cantantes	582	324	2.270	3.176
5629	Trabajadores de los cuidados a las personas en servicios de salud no clasificados bajo otros epígrafes	555	146	2.447	3.148
9442	Clasificadores de desechos, operarios de punto limpio y recogedores de chatarra	46	64	2.956	3.066
5500	Cajeros y taquilleros (excepto bancos)	779	218	1.762	2.759
9820	Reponedores	92	63	2.547	2.702
3723	Instructores de actividades deportivas	987	272	1.404	2.663
9432	Mozos de equipaje y afines	84	1	2.417	2.502
9530	Peones agropecuarios	455	223	1.819	2.497
8412	Conductores asalariados de automóviles, taxis y furgonetas	608	237	1.549	2.394
3510	Agentes y representantes comerciales	194	75	1.919	2.188
5833	Conserjes de edificios	101	579	1.332	2.012
5825	Guías de turismo	168	320	1.379	1.867
7510	Electricistas de la construcción y afines	159	58	1.647	1.864
9229	Otro personal de limpieza	396	154	1.314	1.864
7312	Soldadores y oxicortadores	351	233	1.243	1.827
7323	Ajustadores y operadores de máquinas-herramienta	60	36	1.524	1.620
2210	Profesores de universidades y otra enseñanza superior (excepto formación profesional)	109	91	1.334	1.534
5941	Vigilantes de seguridad y similares habilitados para ir armados	130	298	1.089	1.517
5811	Peluqueros	168	74	1.246	1.488
7314	Montadores de estructuras metálicas	154	243	1.069	1.466
4424	Teleoperadores	23	7	1.396	1.426
5942	Auxiliares de vigilante de seguridad y similares no habilitados para ir armados	414	121	874	1.409
4423	Telefonistas	14	5	1.352	1.371
9520	Peones ganaderos	350	165	843	1.358
3613	Asistentes de dirección y administrativos	142	66	1.105	1.313
2824	Profesionales del trabajo y la educación social	102	59	1.115	1.276
8209	Montadores y ensambladores no clasificados en otros epígrafes	119	28	1.129	1.276
4430	Agentes de encuestas	52	14	1.192	1.258
7111	Encofradores y operarios de puesta en obra de hormigón	375	101	776	1.252
4121	Empleados de control de abastecimientos e inventario	94	59	1.061	1.214
9490	Otras ocupaciones elementales	147	70	965	1.182
9601	Peones de obras públicas	273	195	677	1.145
7899	Oficiales, operarios y artesanos de otros oficios no clasificados bajo otros epígrafes	178	98	842	1.118
8420	Conductores de autobuses y tranvías	186	117	809	1.112
4411	Empleados de información al usuario	14	21	1.075	1.110
8333	Operadores de carretillas elevadoras	141	22	807	970
6110	Trabajadores cualificados en actividades agrícolas (excepto en huertas, invernaderos, viveros y jardines)	371	27	552	950
2322	Profesores de enseñanza no reglada de idiomas	142	41	764	947
4301	Grabadores de datos	68	87	773	928
4412	Recepcionistas (excepto de hoteles)	227	43	642	912
8321	Operadores de maquinaria agrícola móvil	509	56	344	909
7199	Otros trabajadores de las obras estructurales de construcción no clasificados bajo otros epígrafes	221	74	610	905

<b>OCUPACIONES MÁS CONTRATADAS (100 O MÁS CONTRATOS)</b>					
<b>Ocupaciones</b>		<b>Huesca</b>	<b>Teruel</b>	<b>Zaragoza</b>	<b>Total</b>
8142	Operadores de máquinas para fabricar productos de material plástico	10	5	870	885
2121	Enfermeros no especializados	118	18	716	852
7403	Mecánicos y ajustadores de maquinaria agrícola e industrial	172	159	516	847
9431	Ordenanzas	108	45	666	819
4111	Empleados de contabilidad	94	35	687	816
7401	Mecánicos y ajustadores de vehículos de motor	201	104	500	805
9420	Repartidores de publicidad, limpiabotas y otros trabajadores de oficios callejeros	10	9	783	802
5812	Especialistas en tratamientos de estética, bienestar y afines	314	16	465	795
8143	Operadores de máquinas para fabricar productos de papel y cartón	20	30	705	755
7221	Fontaneros	102	49	589	740
5992	Bañistas-socorristas	154	76	495	725
3721	Atletas y deportistas	51	462	192	705
2933	Coreógrafos y bailarines	8	6	682	696
4422	Recepcionistas de hoteles	277	97	301	675
3151	Jefes y oficiales de máquinas	19	27	626	672
2252	Técnicos en educación infantil	96	30	545	671
2240	Profesores de enseñanza primaria	68	31	551	650
8201	Ensambladores de maquinaria mecánica	31	27	568	626
6120	Trabajadores cualificados en huertas, invernaderos, viveros y jardines	93	23	506	622
8332	Operadores de grúas, montacargas y de maquinaria similar de movimiento de materiales	233	148	237	618
8331	Operadores de maquinaria de movimientos de tierras y equipos similares	202	212	195	609
2230	Profesores de enseñanza secundaria (excepto materias específicas de formación profesional)	80	29	496	605
3123	Técnicos en electricidad	71	45	481	597
9543	Peones forestales y de la caza	236	191	169	596
7131	Carpinteros (excepto ebanistas)	89	47	459	595
3139	Técnicos en control de procesos no clasificados bajo otros epígrafes	1	2	591	594
8131	Operadores en plantas industriales químicas	114	28	442	584
7132	Instaladores de cerramientos metálicos y carpinteros metálicos (excepto montadores de estructuras metálicas)	141	20	407	568
4113	Empleados de oficina de servicios estadísticos, financieros y bancarios	84	86	387	557
5999	Trabajadores de los servicios de protección y seguridad no clasificados bajo otros epígrafes	70	18	466	554
2323	Profesores de enseñanza no reglada de música y danza	80	58	410	548
5899	Trabajadores de servicios personales no clasificados bajo otros epígrafes	70	123	349	542
3129	Otros técnicos de las ciencias físicas, químicas, medioambientales y de las ingenierías	34	6	490	530
7703	Panaderos, pasteleros y confiteros	115	94	317	526
5430	Expendedores de gasolineras	123	103	297	523
7231	Pintores y empapeladores	99	44	376	519
3831	Técnicos de grabación audiovisual	21	20	476	517
7191	Mantenedores de edificios	126	61	326	513
7837	Zapateros y afines	0	6	498	504
5612	Auxiliares de enfermería de atención primaria	53	17	433	503
2935	Actores	135	23	340	498

<b>OCUPACIONES MÁS CONTRATADAS (100 O MÁS CONTRATOS)</b>					
<b>Ocupaciones</b>		<b>Huesca</b>	<b>Teruel</b>	<b>Zaragoza</b>	<b>Total</b>
6202	Trabajadores cualificados en actividades ganaderas de ovino y caprino	247	178	63	488
8193	Operadores de máquinas de embalaje, embotellamiento y etiquetado	58	70	334	462
2152	Fisioterapeutas	83	26	352	461
3110	Delineantes y dibujantes técnicos	34	20	406	460
7313	Chapistas y caldereros	23	81	338	442
7240	Soladores, colocadores de parquet y afines	43	10	375	428
2220	Profesores de formación profesional (materias específicas)	38	17	363	418
7521	Mecánicos y reparadores de equipos eléctricos	47	33	335	415
8160	Operadores de máquinas para elaborar productos alimenticios, bebidas y tabaco	73	18	318	409
3812	Técnicos en asistencia al usuario de tecnologías de la información	25	5	375	405
5621	Técnicos auxiliares de farmacia	60	30	308	398
5499	Vendedores no clasificados bajo otros epígrafes	34	37	326	397
7709	Catadores y clasificadores de alimentos y bebidas	3	9	381	393
3820	Programadores informáticos	71	8	309	388
9443	Barrenderos y afines	22	82	257	361
3128	Técnicos en metalurgia y minas	20	21	318	359
8121	Operadores en instalaciones para la obtención y transformación de metales	183	11	158	352
7701	Matarifes y trabajadores de las industrias cárnicas	45	130	174	349
2431	Ingenieros industriales y de producción	29	9	296	334
9222	Limpiadores de vehículos	19	3	312	334
5823	Acompañantes turísticos	5	2	326	333
3202	Supervisores de la construcción	54	34	243	331
7705	Trabajadores conserveros de frutas y hortalizas y trabajadores de la elaboración de bebidas no alcohólicas	71	51	209	331
4223	Empleados de servicio de personal	5	9	307	321
4123	Empleados de logística y transporte de pasajeros y mercancías	21	25	274	320
8159	Operadores de máquinas para fabricar productos textiles no clasificados bajo otros epígrafes	0	7	302	309
6410	Trabajadores cualificados en actividades forestales y del medio natural	84	195	23	302
5831	Supervisores de mantenimiento y limpieza en oficinas, hoteles y otros establecimientos	72	46	182	300
5210	Jefes de sección de tiendas y almacenes	34	14	251	299
4443	Empleados de sala de juegos y afines	20	3	275	298
2251	Maestros de educación infantil	40	29	211	280
3713	Profesionales de apoyo al trabajo y a la educación social	20	13	245	278
4122	Empleados de oficina de servicios de apoyo a la producción	39	19	218	276
9221	Limpiadores en seco a mano y afines	41	25	209	275
7531	Mecánicos y reparadores de equipos electrónicos	52	12	202	266
2122	Enfermeros especializados (excepto matronas)	24	31	208	263
3811	Técnicos en operaciones de sistemas informáticos	11	10	239	260
7522	Instaladores y reparadores de líneas eléctricas	11	9	238	258
2140	Farmacéuticos	27	16	214	257
3126	Técnicos en mecánica	17	17	221	255
7250	Mecánicos-instaladores de refrigeración y climatización	38	13	201	252
3124	Técnicos en electrónica (excepto electro medicina)	101	1	148	250
3314	Técnicos en laboratorio de diagnóstico clínico	4	7	239	250

<b>OCUPACIONES MÁS CONTRATADAS (100 O MÁS CONTRATOS)</b>					
<b>Ocupaciones</b>		<b>Huesca</b>	<b>Teruel</b>	<b>Zaragoza</b>	<b>Total</b>
8156	Operadores de máquinas para la fabricación del calzado, marroquinería y guantería de piel	0	1	249	250
8440	Conductores de motocicletas y ciclomotores	51	7	192	250
2640	Profesionales de ventas técnicas y médicas (excepto las tic)	19	8	222	249
7322	Trabajadores de la fabricación de herramientas, mecánico-ajustadores, modelistas, matriceros y afines	20	10	215	245
2461	Ingenieros técnicos industriales y de producción	18	5	203	226
2939	Artistas creativos e interpretativos no clasificados bajo otros epígrafes	56	46	123	225
2439	Ingenieros no clasificados bajo otros epígrafes	13	1	208	222
5420	Operadores de telemarketing	2	0	219	221
7820	Ebanistas y trabajadores afines	33	1	184	218
8199	Operadores de instalaciones y maquinaria fijas no clasificados bajo otros epígrafes	13	33	164	210
3321	Técnicos superiores en higiene bucodental	25	11	172	208
4442	Empleados de venta de apuestas	40	20	144	204
3739	Otros técnicos y profesionales de apoyo de actividades culturales y artísticas	20	10	171	201
2156	Terapeutas ocupacionales	18	12	163	193
3122	Técnicos en construcción	35	13	145	193
2931	Artistas de artes plásticas y visuales	97	13	81	191
8311	Maquinistas de locomotoras	2	1	187	190
7232	Pintores en las industrias manufactureras	15	46	128	189
7702	Trabajadores de las industrias del pescado	0	61	127	188
3160	Técnicos de control de calidad de las ciencias físicas, químicas y de las ingenierías	7	13	167	187
7292	Instaladores de material aislante térmico y de insonorización	21	34	132	187
6203	Trabajadores cualificados en actividades ganaderas de porcino	79	9	98	186
1221	Directores comerciales y de ventas	14	13	152	179
8153	Operadores de máquinas de coser y bordar	35	4	137	176
7707	Trabajadores de la elaboración del vino	17	1	153	171
9433	Repartidores, recadistas y mensajeros a pie	20	17	131	168
9441	Recogedores de residuos	45	7	115	167
2651	Profesionales de la publicidad y la comercialización	21	3	139	163
3127	Técnicos y analistas de laboratorio en química industrial	44	20	98	162
2469	Ingenieros técnicos no clasificados bajo otros epígrafes	6	6	145	157
9603	Peones de la minería, canteras y otras industrias extractivas	10	91	56	157
2936	Locutores de radio, televisión y otros presentadores	4	4	148	156
7623	Trabajadores de procesos de encuadernación	0	1	154	155
2413	Químicos	6	2	146	154
2311	Profesores de educación especial	18	41	89	148
5622	Técnicos de emergencias sanitarias	2	52	93	147
7315	Montadores de estructuras cableadas y empalmadores de cables	17	0	128	145
3209	Supervisores de otras industrias manufactureras	13	19	109	141
3121	Técnicos en ciencias físicas y químicas	3	1	135	139
2130	Veterinarios	24	16	97	137
7212	Aplicadores de revestimientos de pasta y mortero	12	35	88	135
5894	Instructores de autoescuela	20	0	113	133
2823	Psicólogos	21	24	86	131
2111	Médicos de familia	43	5	81	129
2112	Otros médicos especialistas	10	7	111	128

<b>OCUPACIONES MÁS CONTRATADAS (100 O MÁS CONTRATOS)</b>					
<b>Ocupaciones</b>		<b>Huesca</b>	<b>Teruel</b>	<b>Zaragoza</b>	<b>Total</b>
2713	Analistas, programadores y diseñadores web y multimedia	4	1	121	126
9320	Preparadores de comidas rápidas	31	0	95	126
7834	Costureros a mano, bordadores y afines	9	5	111	125
3132	Técnicos en instalaciones de tratamiento de residuos, de aguas y otros operadores en plantas similares	40	6	78	124
3734	Chefs	62	2	60	124
2622	Especialistas en administración de política de empresas	15	3	105	123
2151	Odontólogos y estomatólogos	10	9	97	116
2922	Periodistas	11	22	83	116
3722	Entrenadores y árbitros de actividades deportivas	32	16	68	116
5493	Modelos de moda, arte y publicidad	0	3	113	116
1315	Directores de empresas de abastecimiento, transporte, distribución y afines	20	14	79	113
5000	Camareros y cocineros propietarios	20	8	83	111
3326	Técnicos en prevención de riesgos laborales y salud ambiental	8	18	84	110
7295	Personal de limpieza de fachadas de edificios y chimeneas	10	11	89	110
8154	Operadores de máquinas de blanquear, teñir, estampar y acabar textiles	1	0	106	107
3611	Supervisores de secretaría	4	3	96	103
6209	Trabajadores cualificados en actividades ganaderas no clasificados bajo otros epígrafes	51	16	34	101
8170	Operadores de máquinas de lavandería y tintorería	26	28	47	101

### 3.8. Ocupaciones más contratadas según grupo de edad

Si se tiene en cuenta la edad de los trabajadores, se observan diferencias en las ocupaciones más relevantes de cada caso:

- Para los *menores de 25 años* las más habituales son: “Camareros asalariados” que acaparan el 13,25% de todos los contratos firmados por los jóvenes, seguidos de “Peones de las industrias manufactureras” (11,03%) y “Vendedores en tiendas y almacenes” (7,60%).
- Los trabajadores *entre 25 y 44 años*, han sido contratados, sobre todo, como “Peones agrícolas” (9,65%), “Peones de las industrias manufactureras” (9,55%) y “Camareros asalariados” (9,35%).
- Los puestos en que los *mayores de 45 años* han firmado más contratos son “Personal de limpieza” (14,20%), seguida de “Peones agrícolas” (9,30%) y “Empleados domésticos” (6,36%).

OCUPACIONES MÁS CONTRATADAS (100 CONTRATOS Y MÁS)					
Ocupaciones		< 25 años	25 – 44 años	> = 45 años	Total
5120	Camareros asalariados	9.873	22.626	4.674	37.173
9511	Peones agrícolas (excepto en huertas, invernaderos, viveros y jardines)	5.621	23.370	7.486	36.477
9700	Peones de las industrias manufactureras	8.219	23.117	5.124	36.460
9210	Personal de limpieza de oficinas, hoteles y otros establecimientos similares	3.110	15.682	11.435	30.227
5220	Vendedores en tiendas y almacenes	5.664	10.807	2.115	18.586
9100	Empleados domésticos	649	9.478	7.392	17.519
9811	Peones del transporte de mercancías y descargadores	2.769	6.179	640	9.588
9512	Peones agrícolas en huertas, invernaderos, viveros y jardines	995	4.033	1.178	6.206
7121	Albañiles	360	3.962	1.619	5.941
4221	Empleados de servicios de correos (excepto empleados de mostrador)	531	3.214	1.873	5.618
9310	Ayudantes de cocina	909	3.330	1.376	5.615
5110	Cocineros asalariados	522	3.025	1.697	5.244
3724	Monitores de actividades recreativas y de entretenimiento	1.795	2.693	477	4.965
8432	Conductores asalariados de camiones	204	3.182	1.522	4.908
3715	Animadores comunitarios	1.157	2.664	1.072	4.893
9602	Peones de la construcción de edificios	572	3.191	798	4.561
2329	Profesores y profesionales de la enseñanza no clasificados bajo otros epígrafes	411	2.732	1.081	4.224
5824	Azafatos de tierra	2.566	1.531	66	4.163
5710	Trabajadores de los cuidados personales a domicilio	224	1.856	2.004	4.084
4309	Empleados administrativos sin tareas de atención al público no clasificados bajo otros epígrafes	647	2.635	546	3.828
5721	Cuidadores de niños en guarderías y centros educativos	551	1.772	1.364	3.687
4500	Empleados administrativos con tareas de atención al público no clasificados bajo otros epígrafes	635	2.499	499	3.633

<b>OCUPACIONES MÁS CONTRATADAS (100 CONTRATOS Y MÁS)</b>					
<b>Ocupaciones</b>		<b>&lt; 25 años</b>	<b>25 – 44 años</b>	<b>&gt; = 45 años</b>	<b>Total</b>
5492	Promotores de venta	1.654	1.742	236	3.632
8202	Ensambladores de equipos eléctricos y electrónicos	524	2.789	275	3.588
5611	Auxiliares de enfermería hospitalaria	684	1.790	937	3.411
2932	Compositores, músicos y cantantes	533	1.997	646	3.176
5629	Trabajadores de los cuidados a las personas en servicios de salud no clasificados bajo otros epígrafes	474	1.630	1.044	3.148
9442	Clasificadores de desechos, operarios de punto limpio y recogedores de chatarra	475	2.252	339	3.066
5500	Cajeros y taquilleros (excepto bancos)	1.052	1.538	169	2.759
9820	Reponedores	985	1.557	160	2.702
3723	Instructores de actividades deportivas	907	1.579	177	2.663
9432	Mozos de equipaje y afines	629	1.646	227	2.502
9530	Peones agropecuarios	377	1.633	487	2.497
8412	Conductores asalariados de automóviles, taxis y furgonetas	300	1.596	498	2.394
3510	Agentes y representantes comerciales	190	1.501	497	2.188
5833	Conserjes de edificios	439	935	638	2.012
5825	Guías de turismo	283	1.158	426	1.867
7510	Electricistas de la construcción y afines	246	1.175	443	1.864
9229	Otro personal de limpieza	185	974	705	1.864
7312	Soldadores y oxicultadores	171	1.206	450	1.827
7323	Ajustadores y operadores de máquinas-herramienta	257	1.109	254	1.620
2210	Profesores de universidades y otra enseñanza superior (excepto formación profesional)	27	858	649	1.534
5941	Vigilantes de seguridad y similares habilitados para ir armados	143	1.026	348	1.517
5811	Peluqueros	546	834	108	1.488
7314	Montadores de estructuras metálicas	203	979	284	1.466
4424	Teleoperadores	255	985	186	1.426
5942	Auxiliares de vigilante de seguridad y similares no habilitados para ir armados	262	849	298	1.409
4423	Telefonistas	306	939	126	1.371
9520	Peones ganaderos	270	844	244	1.358
3613	Asistentes de dirección y administrativos	261	894	158	1.313
2824	Profesionales del trabajo y la educación social	251	932	93	1.276
8209	Montadores y ensambladores no clasificados en otros epígrafes	208	731	337	1.276
4430	Agentes de encuestas	296	687	275	1.258
7111	Encofradores y operarios de puesta en obra de hormigón	87	800	365	1.252
4121	Empleados de control de abastecimientos e inventario	551	578	85	1.214
9490	Otras ocupaciones elementales	260	714	208	1.182
9601	Peones de obras públicas	147	720	278	1.145
7899	Oficiales, operarios y artesanos de otros oficios no clasificados bajo otros epígrafes	108	769	241	1.118
8420	Conductores de autobuses y tranvías	3	575	534	1.112
4411	Empleados de información al usuario	403	696	11	1.110
8333	Operadores de carretillas elevadoras	108	762	100	970
6110	Trabajadores cualificados en actividades agrícolas (excepto en huertas, invernaderos, viveros y jardines)	127	579	244	950
2322	Profesores de enseñanza no reglada de idiomas	163	632	152	947



<b>OCUPACIONES MÁS CONTRATADAS (100 CONTRATOS Y MÁS)</b>					
<b>Ocupaciones</b>		<b>&lt; 25 años</b>	<b>25 – 44 años</b>	<b>&gt; = 45 años</b>	<b>Total</b>
4301	Grabadores de datos	168	688	72	928
4412	Recepcionistas (excepto de hoteles)	225	511	176	912
8321	Operadores de maquinaria agrícola móvil	127	573	209	909
7199	Otros trabajadores de las obras estructurales de construcción no clasificados bajo otros epígrafes	62	654	189	905
8142	Operadores de máquinas para fabricar productos de material plástico	144	662	79	885
2121	Enfermeros no especializados	272	551	29	852
7403	Mecánicos y ajustadores de maquinaria agrícola e industrial	122	505	220	847
9431	Ordenanzas	143	476	200	819
4111	Empleados de contabilidad	125	594	97	816
7401	Mecánicos y ajustadores de vehículos de motor	222	449	134	805
9420	Repartidores de publicidad, limpiabotas y otros trabajadores de oficios callejeros	412	306	84	802
5812	Especialistas en tratamientos de estética, bienestar y afines	246	509	40	795
8143	Operadores de máquinas para fabricar productos de papel y cartón	109	538	108	755
7221	Fontaneros	148	448	144	740
5992	Bañistas-socorristas	446	271	8	725
3721	Atletas y deportistas	281	395	29	705
2933	Coreógrafos y bailarines	239	371	86	696
4422	Recepcionistas de hoteles	120	484	71	675
3151	Jefes y oficiales de máquinas	128	418	126	672
2252	Técnicos en educación infantil	190	429	52	671
2240	Profesores de enseñanza primaria	175	374	101	650
8201	Ensambladores de maquinaria mecánica	105	465	56	626
6120	Trabajadores cualificados en huertas, invernaderos, viveros y jardines	111	396	115	622
8332	Operadores de grúas, montacargas y de maquinaria similar de movimiento de materiales	111	402	105	618
8331	Operadores de maquinaria de movimientos de tierras y equipos similares	49	402	158	609
2230	Profesores de enseñanza secundaria (excepto materias específicas de formación profesional)	34	471	100	605
3123	Técnicos en electricidad	100	436	61	597
9543	Peones forestales y de la caza	95	374	127	596
7131	Carpinteros (excepto ebanistas)	72	342	181	595
3139	Técnicos en control de procesos no clasificados bajo otros epígrafes	47	273	274	594
8131	Operadores en plantas industriales químicas	60	406	118	584
7132	Instaladores de cerramientos metálicos y carpinteros metálicos (excepto montadores de estructuras metálicas)	81	399	88	568
4113	Empleados de oficina de servicios estadísticos, financieros y bancarios	128	376	53	557
5999	Trabajadores de los servicios de protección y seguridad no clasificados bajo otros epígrafes	142	345	67	554
2323	Profesores de enseñanza no reglada de música y danza	80	377	91	548

<b>OCUPACIONES MÁS CONTRATADAS (100 CONTRATOS Y MÁS)</b>					
<b>Ocupaciones</b>		<b>&lt; 25 años</b>	<b>25 – 44 años</b>	<b>&gt; = 45 años</b>	<b>Total</b>
5899	Trabajadores de servicios personales no clasificados bajo otros epígrafes	111	349	82	542
3129	Otros técnicos de las ciencias físicas, químicas, medioambientales y de las ingenierías	69	421	40	530
7703	Panaderos, pasteleros y confiteros	119	315	92	526
5430	Expendedores de gasolineras	125	301	97	523
7231	Pintores y empapeladores	70	332	117	519
3831	Técnicos de grabación audiovisual	91	403	23	517
7191	Mantenedores de edificios	47	314	152	513
7837	Zapateros y afines	45	245	214	504
5612	Auxiliares de enfermería de atención primaria	137	250	116	503
2935	Actores	23	389	86	498
6202	Trabajadores cualificados en actividades ganaderas de ovino y caprino	36	326	126	488
8193	Operadores de máquinas de embalaje, embotellamiento y etiquetado	114	248	100	462
2152	Fisioterapeutas	243	211	7	461
3110	Delineantes y dibujantes técnicos	47	370	43	460
7313	Chapistas y caldereros	55	241	146	442
7240	Soladores, colocadores de parquet y afines	16	314	98	428
2220	Profesores de formación profesional (materias específicas)	13	301	104	418
7521	Mecánicos y reparadores de equipos eléctricos	53	299	63	415
8160	Operadores de máquinas para elaborar productos alimenticios, bebidas y tabaco	62	285	62	409
3812	Técnicos en asistencia al usuario de tecnologías de la información	47	329	29	405
5621	Técnicos auxiliares de farmacia	137	189	72	398
5499	Vendedores no clasificados bajo otros epígrafes	128	210	59	397
7709	Catadores y clasificadores de alimentos y bebidas	73	258	62	393
3820	Programadores informáticos	58	310	20	388
9443	Barrenderos y afines	52	177	132	361
3128	Técnicos en metalurgia y minas	53	224	82	359
8121	Operadores en instalaciones para la obtención y transformación de metales	53	219	80	352
7701	Matarifes y trabajadores de las industrias cárnicas	76	228	45	349
2431	Ingenieros industriales y de producción	18	281	35	334
9222	Limpiadores de vehículos	28	245	61	334
5823	Acompañantes turísticos	102	230	1	333
3202	Supervisores de la construcción	12	190	129	331
7705	Trabajadores conserveros de frutas y hortalizas y trabajadores de la elaboración de bebidas no alcohólicas	62	176	93	331
4223	Empleados de servicio de personal	99	173	49	321
4123	Empleados de logística y transporte de pasajeros y mercancías	54	236	30	320
8159	Operadores de máquinas para fabricar productos textiles no clasificados bajo otros epígrafes	47	241	21	309
6410	Trabajadores cualificados en actividades forestales y del medio natural	27	229	46	302
5831	Supervisores de mantenimiento y limpieza en oficinas, hoteles y otros establecimientos	18	177	105	300

<b>OCUPACIONES MÁS CONTRATADAS (100 CONTRATOS Y MÁS)</b>					
<b>Ocupaciones</b>		<b>&lt; 25 años</b>	<b>25 – 44 años</b>	<b>&gt; = 45 años</b>	<b>Total</b>
5210	Jefes de sección de tiendas y almacenes	25	203	71	299
4443	Empleados de sala de juegos y afines	58	205	35	298
2251	Maestros de educación infantil	81	176	23	280
3713	Profesionales de apoyo al trabajo y a la educación social	38	200	40	278
4122	Empleados de oficina de servicios de apoyo a la producción	36	212	28	276
9221	Limpiadores en seco a mano y afines	43	168	64	275
7531	Mecánicos y reparadores de equipos electrónicos	36	200	30	266
2122	Enfermeros especializados (excepto matronos)	128	130	5	263
3811	Técnicos en operaciones de sistemas informáticos	40	209	11	260
7522	Instaladores y reparadores de líneas eléctricas	68	153	37	258
2140	Farmacéuticos	39	179	39	257
3126	Técnicos en mecánica	64	145	46	255
7250	Mecánicos-instaladores de refrigeración y climatización	38	171	43	252
3124	Técnicos en electrónica (excepto electro medicina)	33	205	12	250
3314	Técnicos en laboratorio de diagnóstico clínico	34	172	44	250
8156	Operadores de máquinas para la fabricación del calzado, marroquinería y guantería de piel	17	132	101	250
8440	Conductores de motocicletas y ciclomotores	115	117	18	250
2640	Profesionales de ventas técnicas y médicas (excepto las tic)	38	163	48	249
7322	Trabajadores de la fabricación de herramientas, mecánico-ajustadores, modelistas, matriceros y afines	35	160	50	245
2461	Ingenieros técnicos industriales y de producción	15	188	23	226
2939	Artistas creativos e interpretativos no clasificados bajo otros epígrafes	49	131	45	225
2439	Ingenieros no clasificados bajo otros epígrafes	13	197	12	222
5420	Operadores de telemarketing	38	150	33	221
7820	Ebanistas y trabajadores afines	30	129	59	218
8199	Operadores de instalaciones y maquinaria fijas no clasificados bajo otros epígrafes	42	136	32	210
3321	Técnicos superiores en higiene bucodental	88	111	9	208
4442	Empleados de venta de apuestas	8	103	93	204
3739	Otros técnicos y profesionales de apoyo de actividades culturales y artísticas	16	151	34	201
2156	Terapeutas ocupacionales	81	110	2	193
3122	Técnicos en construcción	22	141	30	193
2931	Artistas de artes plásticas y visuales	36	143	12	191
8311	Maquinistas de locomotoras	7	142	41	190
7232	Pintores en las industrias manufactureras	27	128	34	189
7702	Trabajadores de las industrias del pescado	38	134	16	188
3160	Técnicos de control de calidad de las ciencias físicas, químicas y de las ingenierías	15	146	26	187
7292	Instaladores de material aislante térmico y de insonorización	21	136	30	187
6203	Trabajadores cualificados en actividades ganaderas de porcino	34	116	36	186
1221	Directores comerciales y de ventas	8	102	69	179
8153	Operadores de máquinas de coser y bordar	4	106	66	176
7707	Trabajadores de la elaboración del vino	45	91	35	171

<b>OCUPACIONES MÁS CONTRATADAS (100 CONTRATOS Y MÁS)</b>					
<b>Ocupaciones</b>		<b>&lt; 25 años</b>	<b>25 – 44 años</b>	<b>&gt; = 45 años</b>	<b>Total</b>
9433	Repartidores, recadistas y mensajeros a pie	34	113	21	168
9441	Recogedores de residuos	15	109	43	167
2651	Profesionales de la publicidad y la comercialización	17	128	18	163
3127	Técnicos y analistas de laboratorio en química industrial	28	126	8	162
2469	Ingenieros técnicos no clasificados bajo otros epígrafes	5	141	11	157
9603	Peones de la minería, canteras y otras industrias extractivas	21	100	36	157
2936	Locutores de radio, televisión y otros presentadores	62	64	30	156
7623	Trabajadores de procesos de encuadernación	16	128	11	155
2413	Químicos	8	143	3	154
2311	Profesores de educación especial	20	81	47	148
5622	Técnicos de emergencias sanitarias	22	107	18	147
7315	Montadores de estructuras cableadas y empalmadores de cables	16	98	31	145
3209	Supervisores de otras industrias manufactureras	3	77	61	141
3121	Técnicos en ciencias físicas y químicas	19	115	5	139
2130	Veterinarios	12	118	7	137
7212	Aplicadores de revestimientos de pasta y mortero	3	105	27	135
5894	Instructores de autoescuela	1	76	56	133
2823	Psicólogos	4	113	14	131
2111	Médicos de familia	1	81	47	129
2112	Otros médicos especialistas	2	75	51	128
2713	Analistas, programadores y diseñadores web y multimedia	8	115	3	126
9320	Preparadores de comidas rápidas	71	48	7	126
7834	Costureros a mano, bordadores y afines	2	65	58	125
3132	Técnicos en instalaciones de tratamiento de residuos, de aguas y otros operadores en plantas similares	12	76	36	124
3734	Chefs	7	94	23	124
2622	Especialistas en administración de política de empresas	11	90	22	123
2151	Odontólogos y estomatólogos	39	60	17	116
2922	Periodistas	25	85	6	116
3722	Entrenadores y árbitros de actividades deportivas	26	70	20	116
5493	Modelos de moda, arte y publicidad	64	52	0	116
1315	Directores de empresas de abastecimiento, transporte, distribución y afines	5	58	50	113
5000	Camareros y cocineros propietarios	34	61	16	111
3326	Técnicos en prevención de riesgos laborales y salud ambiental	8	93	9	110
7295	Personal de limpieza de fachadas de edificios y chimeneas	12	71	27	110
8154	Operadores de máquinas de blanquear, teñir, estampar y acabar textiles	5	67	35	107
3611	Supervisores de secretaría	4	94	5	103
6209	Trabajadores cualificados en actividades ganaderas no clasificados bajo otros epígrafes	13	73	15	101
8170	Operadores de máquinas de lavandería y tintorería	32	48	21	101
5120	Camareros asalariados	9.873	22.626	4.674	37.173

### 3.9. Ocupaciones más contratadas por grupo ocupacional

En este apartado se recogen las ocupaciones más contratadas en cada uno de los nueve Grandes Grupos de la Clasificación Nacional de Ocupaciones. Las más relevantes de cada grupo son:

#### Grupo 1: Directores y Gerentes

La quinta parte de los contratos suscritos en este grupo se corresponden con la ocupación de "Directores comerciales y de ventas" (20,18%), y el 12,74% con "Directores de empresas de abastecimiento, transporte, distribución y afines". Es destacable la baja participación femenina en este grupo (tan sólo el 25,70% de los contratos del Grupo 1 son suscritos por mujeres).

#### Grupo 2: Técnicos y profesionales científicos e intelectuales

En esta categoría, las dos ocupaciones más relevantes concentran cerca de la tercera parte de las contrataciones: en primer lugar aparece la rúbrica "Profesores y profesionales de la enseñanza no clasificados bajo otros epígrafes" (17,92%), y en el segundo "Compositores, músicos y cantantes" (13,47%). A continuación nos encontramos con "Profesores de universidades y otra enseñanza superior (excepto formación profesional)" que acaparan el 6,51% de los contratos de este grupo.

#### Grupo 3: Técnicos; profesionales de apoyo

Dentro de esta clasificación los "Monitores de actividades recreativas y de entretenimiento" han sido lo más numerosos (18,97%), seguidos por los "Animadores comunitarios" (18,70%) y los "Instructores de actividades deportivas" (10,18%).

#### Grupo 4: Empleados contables, administrativos y otros empleados de oficina

En este nivel, los puestos más contratados han sido los de "Empleados de servicios de correos (excepto empleados de mostrador)" (22,42%), "Empleados administrativos sin tareas de atención al público" (15,27%) y "Empleados administrativos con tareas de atención al público" (14,50%). Matizar que dentro de este grupo las mujeres suscriben más contratos que los hombres (67,50% frente a 32,50%).

#### Grupo 5: Trabajadores de los servicios de restauración, personales, protección y vendedores

Más de la mitad de los contratos de este grupo se corresponden con las 2 ocupaciones más importantes: "Camareros asalariados" concentra el 36,86% y "Vendedores en tiendas y almacenes" el 18,43%. Les siguen, pero a distancia, "Cocineros asalariados" con el 5,20%.

Dentro de este grupo también la participación femenina (64,53%) es superior a la masculina (35,47%).

### **Grupo 6: Trabajadores cualificados en el sector agrícola, ganadero, forestal y pesquero**

En esta categoría 6 de cada 10 contratos se firman con "Trabajadores cualificados en actividades agrícolas" o "en huertas, invernaderos, viveros y jardines", en concreto, el 33,90% en el primer caso y el 22,20% en el segundo. Les siguen los "Trabajadores cualificados en actividades ganaderas de ovino y caprino con el 17,42%. Este grupo se puede considerar masculino puesto que el 84,62% de los contratos los han suscrito hombres.

### **Grupo 7: Artesanos y trabajadores cualificados de las industrias manufactureras y la construcción (excepto los operadores de instalaciones y maquinaria)**

La ocupación más relevante en esta categoría es la de "Albañiles" que concentra el 21,18% de todas las rúbricas. Le siguen, pero a distancia, "Electricistas de la construcción y afines" (6,65%) y "Soldadores y oxicortadores" (6,51%). El género que predomina en este tipo de profesiones es el masculino, con un 92,02% de las rúbricas de este grupo.

### **Grupo 8: Operadores de instalaciones y maquinaria, y montadores**

La quinta parte de los puestos de este nivel se corresponde con "Conductores asalariados de camiones" (21,53%), a los que siguen "Ensambladores de equipos eléctricos y electrónicos" (15,74%) y "Conductores asalariados de automóviles, taxis y furgonetas" (10,50%). Nuevamente se trata de ocupaciones masculinas, al acaparar los varones el 81,66% de los contratos del grupo.

### **Grupo 9: Ocupaciones elementales**

Para finalizar, en este grupo tres ocupaciones acaparan más del 60% de los contratos. Se trata de "Peones agrícolas (excepto en huertas, invernaderos, viveros y jardines)" (21,85%), "Peones de las industrias manufactureras" (21,84%), y "Personal de limpieza de oficinas, hoteles y otros establecimientos similares" (18,11%).

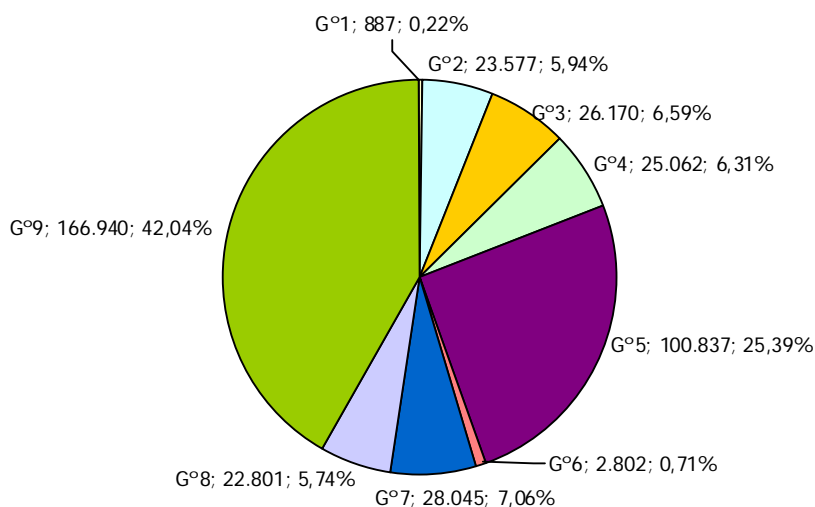
**CONTRATOS POR GRAN GRUPO OCUPACIONAL. AÑO 2012**

**OCUPACIONES MÁS CONTRATADAS**

		Hombres	Mujeres	Total
<b>GRUPO 1: Directores y Gerentes</b>				
1221	Directores comerciales y de ventas	134	45	179
1315	Directores de empresas de abastecimiento, transporte, distribución y afines	89	24	113
1219	Directores de políticas y planificación y de otros departamentos administrativos no clasificados bajo otros epígrafes	53	24	77
1211	Directores financieros	41	15	56
1313	Directores de industrias manufactureras	42	8	50
1120	Directores generales y presidentes ejecutivos	44	3	47
<b>GRUPO 2: Técnicos y profesionales científicos e intelectuales</b>				
2329	Profesores y profesionales de la enseñanza no clasificados bajo otros epígrafes	2.114	2.110	4.224
2932	Compositores, músicos y cantantes	2.569	607	3.176
2210	Profesores de universidades y otra enseñanza superior (excepto formación profesional)	767	767	1.534
2824	Profesionales del trabajo y la educación social	295	981	1.276
2322	Profesores de enseñanza no reglada de idiomas	294	653	947
2121	Enfermeros no especializados	169	683	852
<b>GRUPO 3: Técnicos; profesionales de apoyo</b>				
3724	Monitores de actividades recreativas y de entretenimiento	1.929	3.036	4.965
3715	Animadores comunitarios	1.065	3.828	4.893
3723	Instructores de actividades deportivas	1.723	940	2.663
3510	Agentes y representantes comerciales	1.504	684	2.188
3613	Asistentes de dirección y administrativos	422	891	1.313
3721	Atletas y deportistas	556	149	705
<b>GRUPO 4: Empleados contables, administrativos y otros empleados de oficina</b>				
4221	Empleados de servicios de correos (excepto empleados de mostrador)	1.840	3.778	5.618
4309	Empleados administrativos sin tareas de atención al público no clasificados bajo otros epígrafes	1.104	2.724	3.828
4500	Empleados administrativos con tareas de atención al público no clasificados bajo otros epígrafes	689	2.944	3.633

<b>OCUPACIONES MÁS CONTRATADAS</b>				
		<b>Hombres</b>	<b>Mujeres</b>	<b>Total</b>
4424	Teleoperadores	303	1.123	1.426
4423	Telefonistas	361	1.010	1.371
4430	Agentes de encuestas	434	824	1.258
<b>GRUPO 5: Trabajadores de los servicios de restauración, personales, protección y vendedores</b>				
5120	Camareros asalariados	18.679	18.494	37.173
5220	Vendedores en tiendas y almacenes	4.705	13.881	18.586
5110	Cocineros asalariados	2.047	3.197	5.244
5824	Azafatos de tierra	653	3.510	4.163
5710	Trabajadores de los cuidados personales a domicilio	103	3.981	4.084
5721	Cuidadores de niños en guarderías y centros educativos	162	3.525	3.687
<b>GRUPO 6: Trabajadores cualificados en el sector agrícola, ganadero, forestal y pesquero</b>				
6110	Trabajadores cualificados en actividades agrícolas (excepto en huertas, invernaderos, viveros y jardines)	790	160	950
6120	Trabajadores cualificados en huertas, invernaderos, viveros y jardines	428	194	622
6202	Trabajadores cualificados en actividades ganaderas de ovino y caprino	478	10	488
6410	Trabajadores cualificados en actividades forestales y del medio natural	295	7	302
6203	Trabajadores cualificados en actividades ganaderas de porcino	169	17	186
6209	Trabajadores cualificados en actividades ganaderas no clasificados bajo otros epígrafes	82	19	101
<b>GRUPO 7: Artesanos y trabajadores cualificados de las industrias manufactureras y la construcción (excepto los operadores de instalaciones y maquinaria)</b>				
7121	Albañiles	5.876	65	5.941
7510	Electricistas de la construcción y afines	1.823	41	1.864
7312	Soldadores y oxicortadores	1.804	23	1.827
7323	Ajustadores y operadores de máquinas-herramienta	1.504	116	1.620
7314	Montadores de estructuras metálicas	1.445	21	1.466
7111	Encofradores y operarios de puesta en obra de hormigón	1.246	6	1.252
<b>GRUPO 8: Operadores de instalaciones y maquinaria, y montadores</b>				
8432	Conductores asalariados de camiones	4.835	73	4.908
8202	Ensambladores de equipos eléctricos y electrónicos	2.278	1.310	3.588
8412	Conductores asalariados de automóviles, taxis y furgonetas	2.183	211	2.394
8209	Montadores y ensambladores no clasificados en otros epígrafes	1.230	46	1.276
8420	Conductores de autobuses y tranvías	1.030	82	1.112
8333	Operadores de carretillas elevadoras	897	73	970
<b>GRUPO 9: Ocupaciones elementales</b>				
9511	Peones agrícolas (excepto en huertas, invernaderos, viveros y jardines)	28.039	8.438	36.477
9700	Peones de las industrias manufactureras	25.903	10.557	36.460
9210	Personal de limpieza de oficinas, hoteles y otros establecimientos similares	5.761	24.466	30.227
9100	Empleados domésticos	737	16.782	17.519
9811	Peones del transporte de mercancías y descargadores	8.146	1.442	9.588
9512	Peones agrícolas en huertas, invernaderos, viveros y jardines	4.821	1.385	6.206



### **3.10. Ocupaciones más contratadas con contrato indefinido por grupo ocupacional**

A lo largo de 2012 se han producido en Aragón 41.751 contratos indefinidos, lo que supone el 10,51% del total.

En la siguiente tabla se muestra, para cada Gran Grupo Ocupacional, las cinco ocupaciones más contratadas de forma indefinida, diferenciando entre contratos iniciales y conversiones.

#### **Grupo 1: Directores y Gerentes**

En este grupo, 6 de cada 10 contratos suscritos en el año han sido indefinidos (532 contratos; 59,98% del total). Destacan "Directores comerciales y de ventas" que acumula el 22,93% de las rúbricas indefinidas del grupo, así como "Directores de empresas de abastecimiento, transporte, distribución y afines" con el 12,41%.

#### **Grupo 2: Técnicos y profesionales científicos e intelectuales**

El 10,14% de los contratos de esta categoría han sido indefinidos (2.391), siendo los más relevantes "Profesores y profesionales de la enseñanza" (8,74%) e "Ingenieros industriales y de producción" (6,15%).

#### **Grupo 3: Técnicos; profesionales de apoyo**

En este grupo, el 12,66% de las contrataciones han sido indefinidas (3.313). La ocupación más numerosa ha sido "Agentes y representantes comerciales" que acaparan el 20,56% de las rúbricas y "Monitores de actividades recreativas y de entretenimiento" con el 8,81%.

#### **Grupo 4: Empleados contables, administrativos y otros empleados de oficina**

En este agregado el 10,95% de los contratos suscritos han sido indefinidos (2.744), y cerca de las 2/3 partes se concentran en dos ocupaciones: "Empleados administrativos sin tareas de atención al público" (32,25%) y "con tareas de atención al público" (30,98%). Le siguen "Teleoperadores" con un 5,94%.

#### **Grupo 5: Trabajadores de los servicios de restauración, personales, protección y vendedores**

El 8,42% de las rúbricas de esta categoría han sido indefinidas (8.486), correspondiendo la mayoría a "Camareros asalariados" (32,59%) y "Vendedores en tiendas y almacenes" (30,98%).

#### **Grupo 6: Trabajadores cualificados en el sector agrícola, ganadero, forestal y pesquero**

En este grupo se han firmado 334 contratos indefinidos, lo que representa el 11,92% del total de la categoría. Más del 60% se concentra en tres ocupaciones concretas: "Trabajadores cualificados en actividades agrícolas (excepto en huertas, invernaderos, viveros y jardines)" (26,95%), "Trabajadores cualificados en actividades ganaderas de porcino" (17,37%) y "de ovino y caprino" (16,17%).

### **Grupo 7: Artesanos y trabajadores cualificados de las industrias manufactureras y la construcción (excepto los operadores de instalaciones y maquinaria)**

De todos los contratos suscritos en este nivel, el 10,12% son de carácter indefinido (2.838). La ocupación más importante es la de "Albañil" que concentra el 13,07% de las contrataciones. Le siguen "Mecánicos y ajustadores de vehículos de motor" (7,58%) y "Encofradores y operarios de puesta en obra de hormigón" (7,22%).

### **Grupo 8: Operadores de instalaciones y maquinaria, y montadores**

El 10,57% de los contratos de esta categoría han sido indefinidos (2.410). La tercera parte se corresponden con la ocupación "Conductores asalariados de camiones" (33,73%) y un 12,49% con "Conductores asalariados de automóviles, taxis y furgonetas".

### **Grupo 9: Ocupaciones elementales**

Dentro de este grupo que es el más numeroso se han firmado un total de 18.706 contratos indefinidos, lo que supone el 11,20%. Más de las 2/3 partes han sido como "Empleados domésticos", lo que se debe a la entrada en vigor del Real Decreto 1620/2011, de 14 de noviembre, por el que se regula la relación laboral de carácter especial del servicio del hogar familiar, y a la inclusión de estas contrataciones en las estadísticas de contratos desde 2012.

A continuación se encuentran ocupaciones de "Personal de limpieza de oficinas, hoteles y otros establecimientos similares" (10,68%) y "Peones de las industrias manufactureras" (5,66%).

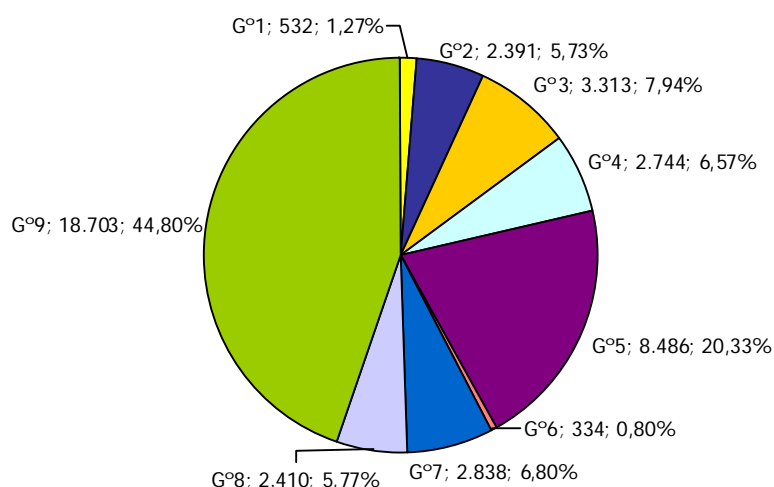
**CONTRATOS INDEFINIDOS POR GRAN GRUPO OCUPACIONAL.  
AÑO 2012**

**LAS 5 OCUPACIONES MÁS CONTRATADAS CON CONTRATO INDEFINIDO EN CADA GRUPO OCUPACIONAL**

		Iniciales	Conversiones	Total
<b>GRUPO 1: Directores y Gerentes</b>				
1221	Directores comerciales y de ventas	106	16	122
1315	Directores de empresas de abastecimiento, transporte, distribución y afines	55	11	66
1211	Directores financieros	36	6	42
1313	Directores de industrias manufactureras	31	1	32
1120	Directores generales y presidentes ejecutivos	29	1	30
<b>GRUPO 2: Técnicos y profesionales científicos e intelectuales</b>				
2329	Profesores y profesionales de la enseñanza no clasificados bajo otros epígrafes	180	29	209
2431	Ingenieros industriales y de producción	68	79	147
2230	Profesores de enseñanza secundaria (excepto materias específicas de formación profesional)	51	56	107
2240	Profesores de enseñanza primaria	47	59	106
2323	Profesores de enseñanza no reglada de música y danza	93	3	96
<b>GRUPO 3: Técnicos; profesionales de apoyo</b>				
3510	Agentes y representantes comerciales	453	228	681
3724	Monitores de actividades recreativas y de entretenimiento	242	50	292
3723	Instructores de actividades deportivas	210	63	273
3139	Técnicos en control de procesos no clasificados bajo otros epígrafes	245	7	252
3613	Asistentes de dirección y administrativos	139	81	220
<b>GRUPO 4: Empleados contables, administrativos y otros empleados de oficina</b>				
4309	Empleados administrativos sin tareas de atención al público no clasificados bajo otros epígrafes	479	406	885
4500	Empleados administrativos con tareas de atención al público no clasificados bajo otros epígrafes	475	375	850
4424	Teleoperadores	101	62	163
4111	Empleados de contabilidad	94	68	162
4412	Recepcionistas (excepto de hoteles)	55	51	106

<b>LAS 5 OCUPACIONES MÁS CONTRATADAS CON CONTRATO INDEFINIDO EN CADA GRUPO OCUPACIONAL</b>				
		<b>Iniciales</b>	<b>Conversiones</b>	<b>Total</b>
<b>GRUPO 5: Trabajadores de los servicios de restauración, personales, protección y vendedores</b>				
5120	Camareros asalariados	1.458	1.308	2.766
5220	Vendedores en tiendas y almacenes	1.459	1.170	2.629
5110	Cocineros asalariados	339	272	611
5811	Peluqueros	190	147	337
5611	Auxiliares de enfermería hospitalaria	86	158	244
<b>GRUPO 6: Trabajadores cualificados en el sector agrícola, ganadero, forestal y pesquero</b>				
6110	Trabajadores cualificados en actividades agrícolas (excepto en huertas, invernaderos, viveros y jardines)	59	31	90
6203	Trabajadores cualificados en actividades ganaderas de porcino	27	31	58
6202	Trabajadores cualificados en actividades ganaderas de ovino y caprino	34	20	54
6410	Trabajadores cualificados en actividades forestales y del medio natural	44	2	46
6120	Trabajadores cualificados en huertas, invernaderos, viveros y jardines	19	13	32
<b>GRUPO 7: Artesanos y trabajadores cualificados de las industrias manufactureras y la construcción (excepto los operadores de instalaciones y maquinaria)</b>				
7121	Albañiles	241	130	371
7401	Mecánicos y ajustadores de vehículos de motor	91	124	215
7111	Encofradores y operarios de puesta en obra de hormigón	184	21	205
7312	Soldadores y oxicultadores	55	85	140
7899	Oficiales, operarios y artesanos de otros oficios no clasificados bajo otros epígrafes	67	73	140
<b>GRUPO 8: Operadores de instalaciones y maquinaria, y montadores</b>				
8432	Conductores asalariados de camiones	292	521	813
8412	Conductores asalariados de automóviles, taxis y furgonetas	135	166	301
8209	Montadores y ensambladores no clasificados en otros epígrafes	147	24	171
8321	Operadores de maquinaria agrícola móvil	90	46	136
8420	Conductores de autobuses y tranvías	87	19	106
<b>GRUPO 9: Ocupaciones elementales</b>				
9100	Empleados domésticos	12.612	16	12.628
9210	Personal de limpieza de oficinas, hoteles y otros establecimientos similares	1.163	835	1.998
9700	Peones de las industrias manufactureras	478	581	1.059
9310	Ayudantes de cocina	330	248	578
9511	Peones agrícolas (excepto en huertas, invernaderos, viveros y jardines)	337	194	531



He's reading.  
She's climbing.  
She's eating.  
He's swimming.  
He's sleeping.

1- Today is Friday  
2- It is sunny  
3- My school

Marzo viernes

## 4. CONTRATACIÓN



## Nota aclaratoria previa:

El Real Decreto 1620/2011, de 14 de noviembre, por el que se regula la **relación laboral de carácter especial del servicio del hogar familiar**, en su Disposición Adicional Primera determina que la comunicación al Servicio Público de Empleo del contenido de los contratos de trabajo que se celebren conforme a lo previsto en el presente Real Decreto, así como su terminación, se entenderá realizada por el empleador mediante la comunicación en tiempo y forma del alta o de la baja en la Seguridad Social ante la Tesorería General de la Seguridad Social, acompañada, en su caso, del contrato de trabajo, cuando este se haya formalizado por escrito.

Así mismo, se establece que la Tesorería General de la Seguridad Social deberá comunicar al Servicio Público de Empleo el contenido mínimo de los contratos de trabajo, así como su terminación.

Conforme a este mandato, la Tesorería General ha estado comunicando estos contratos al Servicio Público de Empleo Estatal y desde octubre de 2012 la estadística de contratos ya reflejó en sus datos mensuales los relativos al servicio del hogar familiar. Para los meses que median entre enero y septiembre de 2012 no se había recogido esta información, si bien en los datos acumulados correspondientes al año completo, que se recogen en el presente informe, sí quedan incorporados.

Además se incluye un nuevo Anexo 5 con la información sobre contratos del servicio del hogar familiar comunicados desde enero a diciembre 2012.

### 4.1. Evolución de la contratación

- El número total de contratos comunicados en 2012 cuyo centro de trabajo se ubica en Aragón asciende a 397.148.
- Han sido suscritos por 174.751 personas, lo que supone que cada trabajador ha firmado en promedio 2,27 contratos.
- Si se comparan los datos con los del año anterior se aprecia un incremento en la contratación del 1,01% en la Comunidad Autónoma, mientras que para el total de España ha disminuido en un 1,33%.
- Por provincias, destaca el buen comportamiento de Huesca con un mayor volumen de contratos que en 2011, mientras que en Teruel se han firmado menos.
- Los meses de mayo, junio y julio registran el mayor volumen de contratación con 40.979, 42.432 y 44.382 rúbricas, respectivamente. Por el contrario, diciembre, febrero y enero fueron por este orden, los de menor actividad (24.169, 26.412 y 26.465, respectivamente).

TOTAL CONTRATOS <sup>2</sup> . 2012					
	Huesca	Teruel	Zaragoza	Aragón	España
<b>Año</b>	<b>64.670</b>	<b>32.960</b>	<b>299.518</b>	<b>397.148</b>	<b>14.240.991</b>
<b>% Δ año anterior</b>	3,87%	-0,89%	0,62%	1,01%	-1,33%

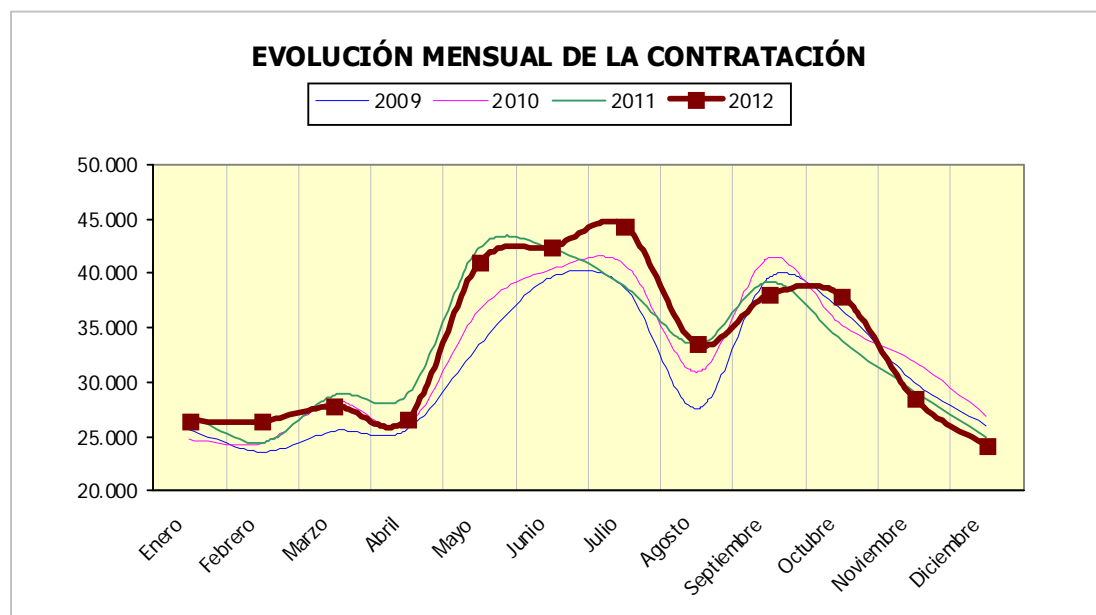

## 4.2. La contratación según modalidad

- En Aragón, los contratos indefinidos suscritos en 2012 se cifran en 41.751, lo que supone el 10,51% del total. Su peso ha aumentado en este ejercicio puesto que en 2011 tan sólo representaron el 8,01%. Su relevancia por provincias es similar, aunque la mayor proporción de contratos estables se rubricaron en Zaragoza (10,87%), mientras que la menor fue en Teruel (8,487%). En Huesca, el 9,89% de los contratos fueron indefinidos.
- La evolución anual de las tipologías indefinidas ha sido positiva, tal y como se puede apreciar en las tablas adjuntas, al firmarse 10.276 más que en 2011 (+32,65%).
- Matizar que el descenso entre las modalidades de Fomento de la Contratación Indefinida (F.C.I.) se debe a la aprobación del Real Decreto-Ley 3/2012, de 10 de febrero (en la actualidad Ley 3/2012 de 6 de julio) que produjo importantes cambios en los diferentes incentivos a la contratación existentes hasta ese momento, siendo uno de ellos la derogación de la Disposición Adicional Primera de la Ley 12/2001, de medidas de fomento del empleo, modificada por la Ley 43/2006 y la Ley 35/2010 que regulaba el contrato de Fomento de la Contratación Indefinida (régimen jurídico de indemnización por extinción), aunque en los meses de enero y febrero de 2012 todavía fue posible su firma.

<sup>2</sup> La clasificación provincial/autonómica de los contratos se hace agregándolos según la ubicación de su centro de trabajo. Se han excluido las comunicaciones de adscripción en colaboración social. Están incluidos los contratos de trabajo del servicio del hogar familiar.



- Por otro lado, otra de las novedades destacables fue el contrato de trabajo indefinido de apoyo a emprendedores, que cuenta con deducciones fiscales y/o bonificaciones de cuotas para empresas con menos de 50 trabajadores. De esta tipología se han comunicado un total de 2.547 contratos cuyo centro de trabajo se sitúa en Aragón. Casi la mitad (47,90%) no se acogieron a ninguno de los incentivos, el 30,35% sólo se bonificaron, el 6,16% sólo se aplicaron deducción fiscal, y el resto contaron con bonificación más deducción fiscal.
- En cuanto a la contratación temporal, representa el 89,49% de las rúbricas (355.397 contratos). En 2012 esta modalidad ha disminuido un 1,74%. Los contratos temporales más relevantes por volumen (Obra o servicio y Eventuales por circunstancias de la producción) han descendido en el año, y tan sólo aquellos con poco peso han crecido (Relevo, Sustitución por jubilación a los 64 años, Jubilación parcial y Temporal discapacitados).

<b>CONTRATOS SEGÚN MODALIDAD Y PROVINCIA. ARAGÓN. 2012.</b>				
<b>Modalidad</b>	<b>Huesca</b>	<b>Teruel</b>	<b>Zaragoza</b>	<b>Aragón</b>
Indefinido ordinario (bonif. / no bonificados)	4.288	1.654	22.385	28.327
Indefinido fomento de la contratación	56	17	260	333
Discapacitados (Sólo bonificados)	23	13	126	162
Discapacitados f.c.i.	4	2	31	37
Conversión en Indefinidos	2.022	1.109	9.761	12.892
<b>TOTAL INDEFINIDOS</b>	<b>6.393</b>	<b>2.795</b>	<b>32.563</b>	<b>41.751</b>
Obra o servicio	28.902	10.054	109.524	148.480
Eventual circunstancias de la producción	22.095	16.181	114.767	153.043
Interinidad	6.336	3.479	37.995	47.810
Temporal discapacitados	63	15	339	417
Sust. jubilación 64 años	38	6	170	214
Total relevo	180	120	1.447	1.747
Jubilación parcial	105	82	689	876
Prácticas	103	60	827	990
Formación	218	122	585	925
Otros contratos	237	46	612	895
<b>TOTAL TEMPORALES</b>	<b>58.277</b>	<b>30.165</b>	<b>266.955</b>	<b>355.397</b>
<b>TOTAL CONTRATOS</b>	<b>64.670</b>	<b>32.960</b>	<b>299.518</b>	<b>397.148</b>

<b>VARIACIÓN DE LOS CONTRATOS SEGÚN MODALIDAD Y PROVINCIA. ARAGÓN 2011-2012</b>								
	<b>Huesca</b>		<b>Teruel</b>		<b>Zaragoza</b>		<b>Aragón</b>	
	<b>N</b>	<b>%</b>	<b>N</b>	<b>%</b>	<b>N</b>	<b>%</b>	<b>N</b>	<b>%</b>
Indefinido ordinario (bonif. / no bonificados)	1.995	87,00%	399	31,79%	12.858	134,96%	15.252	116,65%
Indefinido fomento de la contratación	-403	-87,80%	-252	-93,68%	-1.621	-86,18%	-2.276	-87,24%
Discapacitados (Sólo bonificados)	16	228,57%	10	333,33%	103	447,83%	129	390,91%
Discapacitados f.c.i.	-37	-90,24%	-13	-86,67%	-114	-78,62%	-164	-81,59%
Conversión en Indefinidos	-330	-14,03%	-158	-12,47%	-2.177	-18,24%	-2.665	-17,13%
<b>TOTAL INDEFINIDOS</b>	<b>1.241</b>	<b>24,09%</b>	<b>-14</b>	<b>-0,50%</b>	<b>9.049</b>	<b>38,48%</b>	<b>10.276</b>	<b>32,65%</b>
Obra o servicio	154	0,54%	-458	-4,36%	-2.248	-2,01%	-2.552	-1,69%
Eventual circunstancias de la producción	1.131	5,39%	715	4,62%	-3.633	-3,07%	-1.787	-1,15%
Interinidad	97	1,55%	-509	-12,76%	-1.470	-3,72%	-1.882	-3,79%
Temporal discapacitados	5	8,62%	-23	-60,53%	33	10,78%	15	3,73%
Sust. jubilación 64 años	3	8,57%	0	0,00%	18	11,84%	21	10,88%
Total relevo	41	29,50%	37	44,58%	274	23,36%	352	25,23%
Jubilación parcial	-8	-7,08%	-6	-6,82%	45	6,99%	31	3,67%
Prácticas	13	14,44%	-22	-26,83%	-85	-9,32%	-94	-8,67%
Formación	-34	-13,49%	-18	-12,86%	-4	-0,68%	-56	-5,71%
Otros contratos	-235	-49,79%	2	4,55%	-124	-16,85%	-357	-28,51%
<b>TOTAL TEMPORALES</b>	<b>1.167</b>	<b>2,04%</b>	<b>-282</b>	<b>-0,93%</b>	<b>-7.194</b>	<b>-2,62%</b>	<b>-6.309</b>	<b>-1,74%</b>
<b>TOTAL CONTRATOS</b>	<b>2.408</b>	<b>3,87%</b>	<b>-296</b>	<b>-0,89%</b>	<b>1.855</b>	<b>0,62%</b>	<b>3.967</b>	<b>1,01%</b>

<b>CONTRATOS SEGÚN MODALIDAD. EVOLUCIÓN MENSUAL. ARAGÓN. 2012.</b>						
<b>Modalidad</b>	<b>Mes</b>					
	<b>1</b>	<b>2</b>	<b>3</b>	<b>4</b>	<b>5</b>	<b>6</b>
Indefinido ordinario (bonif. / no bonificados)	1.205	1.729	2.316	2.366	2.566	3.772
Indefinido fomento de la contratación	177	155	1	0	0	0
Discapacitados (Sólo bonificados)	2	5	18	20	24	15
Discapacitados f.c.i.	20	17	0	0	0	
Conversión en Indefinidos	843	893	1.479	1.177	1.384	1.319
<b>TOTAL INDEFINIDOS</b>	<b>2.247</b>	<b>2.799</b>	<b>3.814</b>	<b>3.563</b>	<b>3.974</b>	<b>5.106</b>
Obra o servicio	9.007	8.867	9.048	8.915	19.097	17.579
Eventual circunstancias de la producción	11.162	10.683	10.853	10.466	13.221	14.924
Interinidad	3.507	3.642	3.580	3.285	4.194	4.309
Temporal discapacitados	17	34	47	28	52	45
Sust. jubilación 64 años	22	24	16	12	19	18
Total relevo	235	129	138	100	104	114
Jubilación parcial	75	66	97	64	66	79
Prácticas	87	74	107	72	59	88
Formación	21	33	90	53	147	94
Otros contratos	85	61	43	44	46	76
<b>TOTAL TEMPORALES</b>	<b>24.218</b>	<b>23.613</b>	<b>24.019</b>	<b>23.039</b>	<b>37.005</b>	<b>37.326</b>
<b>TOTAL CONTRATOS</b>	<b>26.465</b>	<b>26.412</b>	<b>27.833</b>	<b>26.602</b>	<b>40.979</b>	<b>42.432</b>

<b>CONTRATOS SEGÚN MODALIDAD. EVOLUCIÓN MENSUAL. ARAGÓN. 2012 (cont.)</b>						
Modalidad	Mes					
	7	8	9	10	11	12
Indefinido ordinario (bonif. / no bonificados)	4.637	1.603	2.520	2.531	1.755	1.327
Indefinido fomento de la contratación	0	0	0	0	0	0
Discapacitados (Sólo bonificados)	12	8	18	14	12	14
Discapacitados f.c.i.	0	0	0	0	0	0
Conversión en Indefinidos	1.110	769	1.114	1.046	885	873
<b>TOTAL INDEFINIDOS</b>	<b>5.759</b>	<b>2.380</b>	<b>3.652</b>	<b>3.591</b>	<b>2.652</b>	<b>2.214</b>
Obra o servicio	16.383	12.993	15.104	14.188	9.720	7.579
Eventual circunstancias de la producción	16.355	13.384	14.778	15.559	11.473	10.185
Interinidad	5.350	4.369	3.976	3.991	3.989	3.618
Temporal discapacitados	33	28	35	51	28	19
Sust. jubilación 64 años	21	10	21	24	6	21
Total relevo	125	105	128	156	162	251
Jubilación parcial	48	46	70	83	83	99
Prácticas	103	48	139	92	66	55
Formación	75	23	44	113	158	74
Otros contratos	130	87	95	86	88	54
<b>TOTAL TEMPORALES</b>	<b>38.623</b>	<b>31.093</b>	<b>34.390</b>	<b>34.343</b>	<b>25.773</b>	<b>21.955</b>
<b>TOTAL CONTRATOS</b>	<b>44.382</b>	<b>33.473</b>	<b>38.042</b>	<b>37.934</b>	<b>28.425</b>	<b>24.169</b>

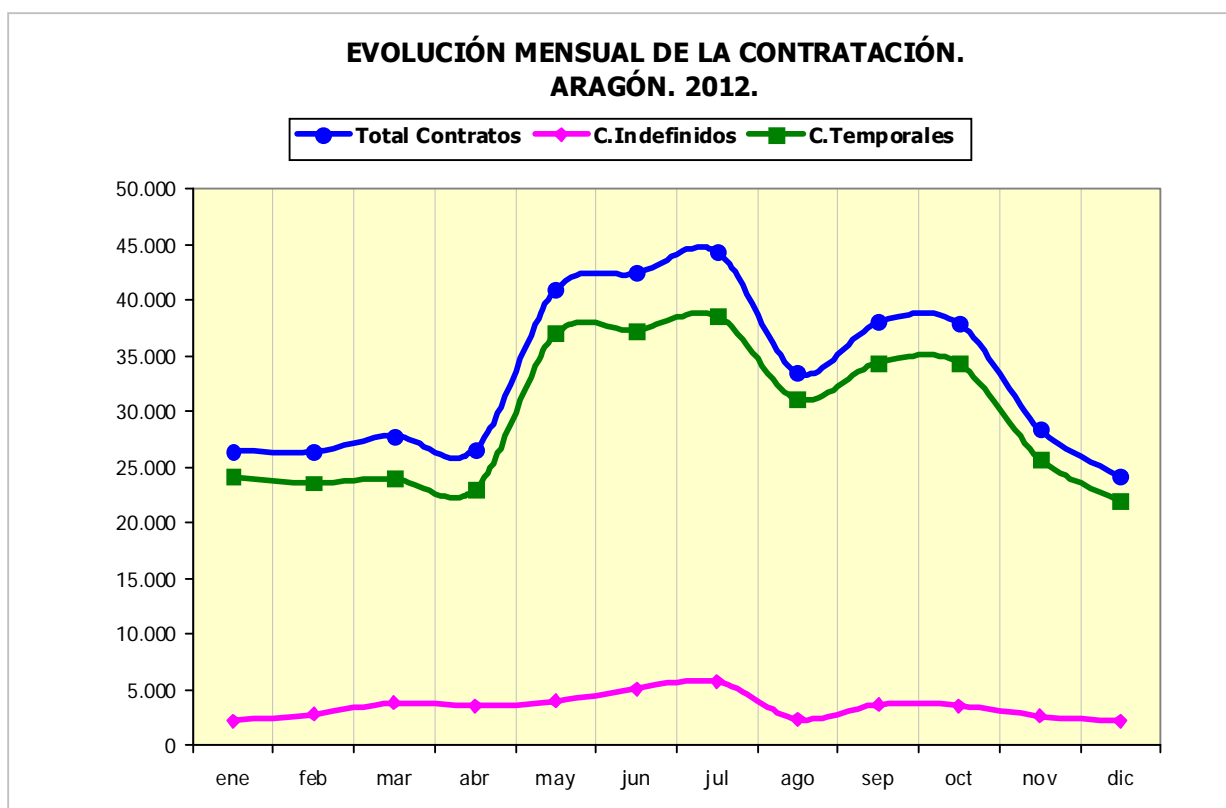

<b>CONTRATOS INDEFINIDOS DE APOYO A LOS EMPRENDEDORES. ARAGÓN. 2012</b>						
	Total	Por género		Por provincia		
		Hombres	Mujeres	Huesca	Teruel	Zaragoza
<b>Sólo con Deducción Fiscal</b>	157	104	53	44	6	107
<b>Sólo con Bonificación</b>	773	428	345	137	94	542
<b>Con Deducción Fiscal y Bonificación</b>	397	230	167	95	40	262
<b>Sin incentivos</b>	1.220	799	421	183	76	961
<b>Total</b>	<b>2.547</b>	<b>1.561</b>	<b>986</b>	<b>459</b>	<b>216</b>	<b>1.872</b>

### 4.3. La contratación según género y edad

- De cada 100 contratos, 53 han sido suscritos por hombres y 47 por mujeres. En 2012, ellas han experimentado un aumento de las contrataciones (+4,84%), mientras que para ellos han disminuido (-2,17%).
- Si se tiene en cuenta la edad de los trabajadores, se observa que el grupo con más contratos es el de 25 a 29 años, que acumula 69.141 (17,41% del total). Respecto a los datos del año anterior se ha producido un mayor número de rúbricas a partir de los 35 años, siendo las categorías inferiores las que han visto descender el número de contratos.
- Si se conjugan ambas variables (género y edad), se pone de manifiesto el mejor comportamiento de las mujeres puesto que desde los 25 años han firmado más contratos que hace un año, circunstancia que para los varones no ocurre hasta los 35 años.

<b>CONTRATOS REALIZADOS SEGÚN EDAD Y GÉNERO. ARAGÓN. 2011-2012.</b>									
Edad	Hombres	Mujeres	Total	Variación anual					
				Hombres		Mujeres		Total	
				N	%	N	%	N	%
<20	6.647	5.414	12.061	-1.867	-21,93%	-1.804	-24,99%	-3.671	-23,33%
20-24	32.786	29.659	62.445	-3.572	-9,82%	-2.931	-8,99%	-6.503	-9,43%
25-29	36.477	32.664	69.141	-1.730	-4,53%	1.313	4,19%	-417	-0,60%
30-34	37.379	27.438	64.817	-1.260	-3,26%	877	3,30%	-383	-0,59%
35-39	33.983	24.877	58.860	1.654	5,12%	1.908	8,31%	3.562	6,44%
40-44	25.020	24.270	49.290	448	1,82%	2.116	9,55%	2.564	5,49%
45-49	16.905	19.771	36.676	76	0,45%	2.099	11,88%	2.175	6,30%
50-54	11.549	13.418	24.967	657	6,03%	2.060	18,14%	2.717	12,21%
55-59	6.049	6.621	12.670	403	7,14%	1.885	39,80%	2.288	22,04%
>=60	3.508	2.713	6.221	526	17,64%	1.109	69,14%	1.635	35,65%
<b>Total</b>	<b>210.303</b>	<b>186.845</b>	<b>397.148</b>	<b>-4.665</b>	<b>-2,17%</b>	<b>8.632</b>	<b>4,84%</b>	<b>3.967</b>	<b>1,01%</b>

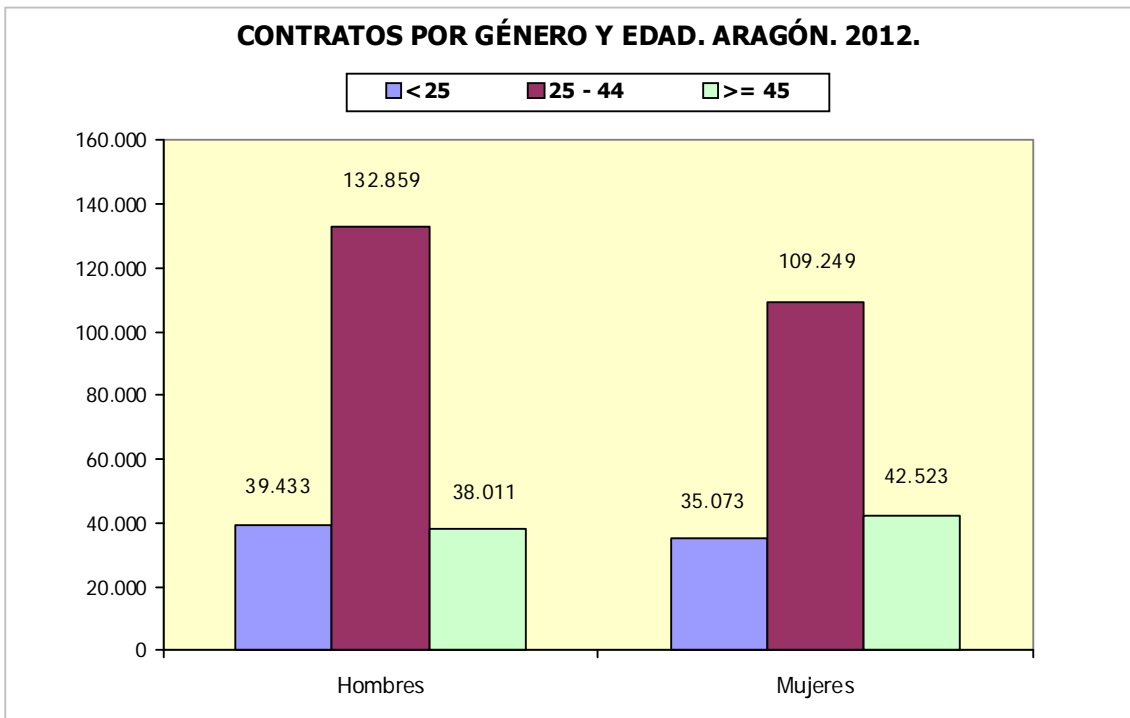

- El número de contratos indefinidos ha aumentado un 32,65% respecto a 2011, lo cual se ha debido al buen comportamiento de las mujeres, entre las que el incremento ha sido del 77,33%. Para los hombres, por el contrario, se ha producido un retroceso del 4,65%.
- Por tramos de edad, la contratación estable sólo ha disminuido entre los más jóvenes (menos de 25 años), ya que en el resto ha aumentado, ganando intensidad conforme avanza la edad.
- Conjugando género y edad se observa cómo el descenso de contratos indefinidos en Aragón lo han sufrido principalmente los varones menores de 50 años.

**CONTRATOS INDEFINIDOS SEGÚN EDAD Y GÉNERO. ARAGÓN. 2011-2012.**

Edad	Hombres	Mujeres	Total	Variación anual					
				Hombres		Mujeres		Total	
				N	%	N	%	N	%
<20	315	325	640	-78	-19,85%	-29	-8,19%	-107	-14,32%
20-24	1.882	2.204	4.086	-130	-6,46%	108	5,15%	-22	-0,54%
25-29	3.019	3.628	6.647	-129	-4,10%	877	31,88%	748	12,68%
30-34	3.073	3.862	6.935	-227	-6,88%	1.352	53,86%	1.125	19,36%
35-39	2.667	3.654	6.321	-214	-7,43%	1.589	76,95%	1.375	27,80%
40-44	2.034	3.546	5.580	-83	-3,92%	1.780	100,79%	1.697	43,70%
45-49	1.507	3.093	4.600	-75	-4,74%	1.719	125,11%	1.644	55,62%
50-54	1.024	2.515	3.539	40	4,07%	1.698	207,83%	1.738	96,50%
55-59	602	1.607	2.209	97	19,21%	1.189	284,45%	1.286	139,33%
>=60	234	960	1.194	1	0,43%	791	468,05%	792	197,01%
<b>Total</b>	<b>16.357</b>	<b>25.394</b>	<b>41.751</b>	<b>-798</b>	<b>-4,65%</b>	<b>11.074</b>	<b>77,33%</b>	<b>10.276</b>	<b>32,65%</b>

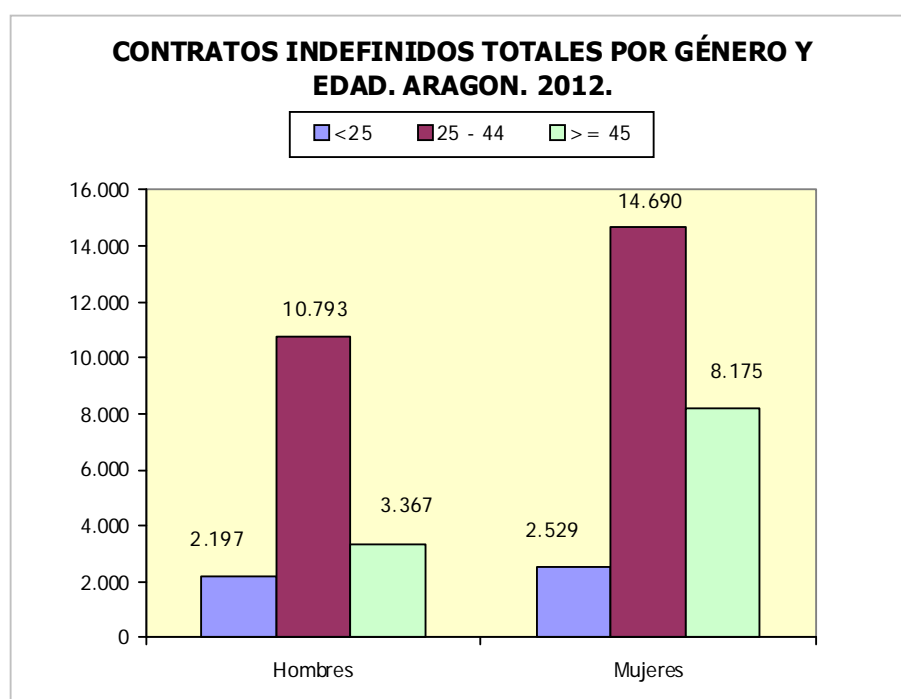

- Los contratos con jornada a tiempo parcial firmados en 2012 en Aragón alcanzan la cifra de 142.628. Han supuesto más de la tercera parte de la contratación de todo el año (35,91%), ganando 2,22 puntos porcentuales de cuota respecto a 2011, lo cual es lógico si tenemos en cuenta que han crecido en tasa anual un 7,64%.
- Este tipo de jornada es mayoritariamente femenina (65,76%), y donde más se localizan es en el tramo de 25 a 44 años (55,66% del total).
- La mayor parte de los contratos a tiempo parcial son temporales (85,62%), si bien en este año, los que más han aumentado han sido los indefinidos (+73,54%).

<b>CONTRATOS REALIZADOS A TIEMPO PARCIAL SEGÚN GÉNERO Y GRUPO DE EDAD. ARAGÓN. 2012.</b>							
	<b>&lt; 25 años</b>		<b>25 – 44 años</b>		<b>&gt;= 45 años</b>		<b>Total</b>
	<b>H.</b>	<b>M.</b>	<b>H.</b>	<b>M.</b>	<b>H.</b>	<b>M.</b>	
<b>Indefinidos</b>	991	1.539	2.878	8.664	927	5.517	20.516
<b>Temporales</b>	11.440	17.816	25.014	42.832	7.587	17.423	122.112
<b>Totales</b>	<b>12.431</b>	<b>19.355</b>	<b>27.892</b>	<b>51.496</b>	<b>8.514</b>	<b>22.940</b>	<b>142.628</b>

<b>VARIACIÓN DE LOS CONTRATOS A TIEMPO PARCIAL SEGÚN GÉNERO Y GRUPO DE EDAD. ARAGÓN 2011-2012</b>							
	<b>Nominal</b>						<b>Total</b>
	<b>&lt; 25 años</b>		<b>25 – 44 años</b>		<b>&gt;= 45 años</b>		
	<b>H.</b>	<b>M.</b>	<b>H.</b>	<b>M.</b>	<b>H.</b>	<b>M.</b>	
<b>Indefinidos</b>	-63	90	237	4.442	126	3.862	8.694
<b>Temporales</b>	-921	-1.308	642	1.246	485	1.291	1.435
<b>Totales</b>	-984	-1.218	879	5.688	611	5.153	10.129
	<b>Porcentual</b>						<b>Total</b>
	<b>&lt; 25 años</b>		<b>25 – 44 años</b>		<b>&gt;= 45 años</b>		
	<b>H.</b>	<b>M.</b>	<b>H.</b>	<b>M.</b>	<b>H.</b>	<b>M.</b>	
<b>Indefinidos</b>	-5,98%	6,21%	8,97%	105,21%	15,73%	233,35%	73,54%
<b>Temporales</b>	-7,45%	-6,84%	2,63%	3,00%	6,83%	8,00%	1,19%
<b>Totales</b>	-7,34%	-5,92%	3,25%	12,42%	7,73%	28,97%	7,64%

#### 4.4 Los contratos según el nivel académico

- La distribución de los contratos según el nivel académico de los trabajadores ha respondido en 2012 al siguiente patrón: De cada 100 rúbricas, 43 han sido con personas que poseen Primera etapa de Educación Secundaria, 15 con Educación Primaria, 14 con Bachillerato, 9 con Formación Profesional y 7 son Universitarios.
- En lo relativo a formación, la variable género es un elemento diferenciador ya que las mujeres contratadas presentan una titulación superior a la de los varones. De hecho, el 33,19% de los contratos suscritos por mujeres lo son por tituladas con Bachillerato, Formación Profesional o Universitarias, mientras que su homólogo masculino tan sólo representa el 28,54%.

<b>CONTRATOS SEGÚN NIVEL ACADÉMICO Y GÉNERO. ARAGÓN. 2012.</b>						
<b>Nivel Académico</b>	<b>Hombres</b>	<b>Mujeres</b>	<b>Total</b>	<b>% H</b>	<b>% M</b>	<b>% Total</b>
<b>Sin estudios</b>	26.594	20.272	46.866	12,65%	10,85%	11,80%
<b>Educación Primaria</b>	34.833	23.597	58.430	16,56%	12,63%	14,71%
<b>Primera Etapa de Educación Secundaria</b>	88.862	80.971	169.833	42,25%	43,34%	42,76%
<b>Enseñanzas de Bachillerato</b>	28.302	29.241	57.543	13,46%	15,65%	14,49%
<b>Enseñanzas de Formación Profesional de Grado Medio</b>	13.166	10.421	23.587	6,26%	5,58%	5,94%
<b>Enseñanzas de Formación Profesional de Grado Superior</b>	6.594	4.802	11.396	3,14%	2,57%	2,87%
<b>Enseñanzas Universitarias de 1<sup>er</sup> ciclo</b>	4.492	7.320	11.812	2,14%	3,92%	2,97%
<b>Enseñanzas Universitarias de 2<sup>o</sup> y 3<sup>er</sup> ciclo</b>	7.460	10.221	17.681	3,55%	5,47%	4,45%
<b>Total</b>	<b>210.303</b>	<b>186.845</b>	<b>397.148</b>	<b>100%</b>	<b>100%</b>	<b>100%</b>

- En la contratación indefinida, también el mayor número de rúbricas se da con personas con Primera etapa de Educación Secundaria (41,27%), destacando el mayor peso de esta modalidad cuando se trata de niveles académicos superiores (entre universitarios de 2º y 3º ciclo, el 14,72% de los contratos suscritos son indefinidos), así como cuando son trabajadores sin estudios (14,39% de sus rúbricas han sido indefinidas).



<b>CONTRATOS INDEFINIDOS SEGÚN NIVEL ACADÉMICO. ARAGÓN. 2012.</b>			
<b>Nivel académico</b>	<b>Indefinidos</b>	<b>% s/total Indefinidos</b>	<b>% Indefinidos s/ total contratos</b>
<b>Sin estudios</b>	6.744	16,15%	14,39%
<b>Educación Primaria</b>	5.175	12,39%	8,86%
<b>Primera Etapa de Educación Secundaria</b>	17.231	41,27%	10,15%
<b>Enseñanzas de Bachillerato</b>	4.867	11,66%	8,46%
<b>Enseñanzas de Formación Profesional Gº Medio</b>	2.304	5,52%	9,77%
<b>Enseñanzas de Formación Profesional Gº Superior</b>	1.412	3,38%	12,39%
<b>Enseñanzas Universitarias de 1º ciclo</b>	1.415	3,39%	11,98%
<b>Enseñanzas Universitarias de 2º y 3º ciclo</b>	2.603	6,23%	14,72%
<b>Total</b>	<b>41.751</b>	<b>100%</b>	<b>10,51%</b>

- La duración media de los contratos temporales en los que se especifica la misma es de 58 días, si bien, ha descendido en 2 respecto a 2011. Para titulados Universitarios de 2º y 3º ciclo encontramos la media más alta, 155 días.

<b>CONTRATOS TEMPORALES SEGÚN NIVEL ACADÉMICO Y DURACIÓN DE TEMPORALES*. ARAGÓN. 2012.</b>				
<b>Nivel académico</b>	<b>Temporales</b>	<b>% s/ total Temporales</b>	<b>% Temporales s/ total contratos</b>	<b>Duración media (días)*</b>
<b>Sin estudios</b>	40.122	11,29%	85,61%	57
<b>Educación Primaria</b>	53.255	14,98%	91,14%	80
<b>Primera Etapa de Educación Secundaria</b>	152.602	42,94%	89,85%	42
<b>Enseñanzas de Bachillerato</b>	52.676	14,82%	91,54%	51
<b>Enseñanzas de Formación Profesional Gº Medio</b>	21.283	5,99%	90,23%	61
<b>Enseñanzas de Formación Profesional Gº Superior</b>	9.984	2,81%	87,61%	81
<b>Enseñanzas Universitarias de 1º ciclo</b>	10.397	2,93%	88,02%	99
<b>Enseñanzas Universitarias de 2º y 3º ciclo</b>	15.078	4,24%	85,28%	155
<b>Total</b>	<b>355.397</b>	<b>100%</b>	<b>89,49%</b>	<b>58</b>

*\*Hace referencia a los contratos temporales con una duración determinada en su comunicación*

**DISTRIBUCIÓN DE LOS CONTRATOS POR NIVEL FORMATIVO (%).  
ARAGÓN. 2012.**

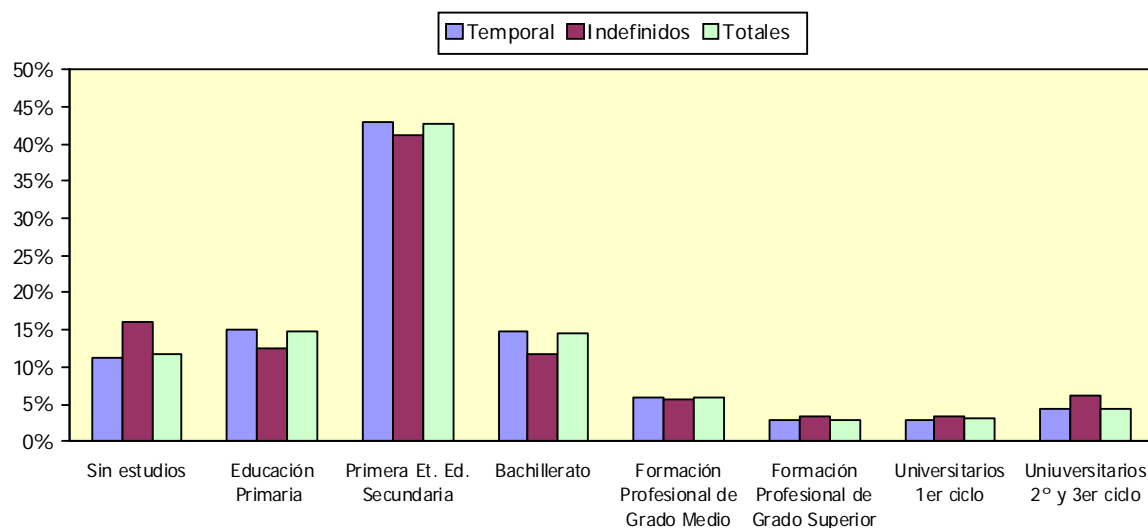

#### 4.5. La contratación por actividad económica.

- De cada 100 contratos firmados en 2012, 75 corresponden al sector Servicios, 11 a Agricultura, 8 a Industria y 6 a Construcción.
- Si se desciende en el análisis a actividades económicas, las que acapararon más contratos fueron: "Actividades relacionadas con el empleo" que alcanza el 14,62% de las contrataciones de 2012, "Servicios de comidas y bebidas" el 11,56%, "Agricultura, ganadería, caza y servicios relacionados con las mismas" supone el 11,03%, "Comercio al por menor" el 6,02% y "Servicios a Edificios y actividades de jardinería", el 5,26%.
- Las Empresas de Trabajo Temporal han suscrito 56.722 contratos, cifra similar a la del año anterior (+0,54%). La contratación a través de ellas representa el 14,28% del total.
- El 16,79% de los contratos firmados por menores de 25 años lo son a través de Empresas de Trabajo Temporal. Este porcentaje desciende hasta el 15,50% para las edades entre 25 y 44 años y al 8,29% para los de 45 y más años. Sin embargo, al igual que ocurre con la contratación total, el segundo grupo es el que más rúbricas acapara, en concreto, el 66,18% (37.538) de todas las que se hacen a través de ETT's.
- El mayor número de contratos indefinidos se ha suscrito en "Actividades de los hogares como empleadores de personal doméstico" (12.737), "Servicios de comidas y bebidas" (4.342) y "Comercio al por menor" (3.666). Sin embargo, la mayor probabilidad de tener un contrato indefinido se ha dado en "Actividades de descontaminación y otros servicios de gestión de residuos", donde el 75% de las rúbricas ha sido en esta modalidad, aunque debe matizarse que tan sólo se han suscrito 4 contratos en todo el año, siendo 3 de ellos indefinidos.

<b>CONTRATOS POR ACTIVIDAD ECONÓMICA, GÉNERO Y % INDEFINIDOS. ARAGÓN. 2012.</b>					
<b>CNAE</b>	<b>Actividad</b>	<b>Hombres</b>	<b>Mujeres</b>	<b>Total</b>	<b>% indef</b>
1	Agricultura, ganadería, caza y servicios relacionados con las mismas	34.297	9.525	43.822	3,26%
2	Silvicultura y explotación forestal	912	86	998	17,33%
3	Pesca y acuicultura	23	10	33	15,15%
5	Extracción de antracita, hulla y lignito	53	1	54	11,11%
7	Extracción de minerales metálicos	9	6	15	40,00%
8	Otras industrias extractivas	171	11	182	12,64%
9	Actividades de apoyo a las industrias extractivas	4	0	4	0,00%
10	Industria de la alimentación	2.344	1.766	4.110	17,35%
11	Fabricación de bebidas	464	208	672	11,31%
13	Industria textil	127	132	259	24,32%
14	Confección de prendas de vestir	133	414	547	17,73%
15	Industria del cuero y del calzado	541	355	896	5,69%
16	Industria de la madera y del corcho, excepto muebles; cestería y espartería	955	89	1.044	11,97%
17	Industria del papel	309	119	428	19,86%

<b>CONTRATOS POR ACTIVIDAD ECONÓMICA, GÉNERO Y % INDEFINIDOS. ARAGÓN. 2012.</b>					
<b>CNAE</b>	<b>Actividad</b>	<b>Hombres</b>	<b>Mujeres</b>	<b>Total</b>	<b>% indef</b>
18	Artes gráficas y reproducción de soportes grabados	166	88	254	31,10%
20	Industria química	655	251	906	25,28%
21	Fabricación de productos farmacéuticos	94	68	162	66,05%
22	Fabricación de productos de caucho y plásticos	718	652	1.370	12,34%
23	Fabricación de otros productos minerales no metálicos	534	59	593	22,93%
24	Metalurgia; fabricación de productos de hierro, acero y ferroaleaciones	524	63	587	24,36%
25	Fabricación de productos metálicos, excepto maquinaria y equipo	3.326	243	3.569	15,55%
26	Fabricación de productos informáticos, electrónicos y ópticos	181	226	407	21,13%
27	Fabricación de material y equipo eléctrico	2.981	1.475	4.456	4,82%
28	Fabricación de maquinaria y equipo n.c.o.p.	1.396	171	1.567	17,10%
29	Fabricación de vehículos de motor, remolques y semirremolques	2.616	1.102	3.718	16,97%
30	Fabricación de otro material de transporte	61	15	76	31,58%
31	Fabricación de muebles	1.362	172	1.534	12,26%
32	Otras industrias manufactureras	94	101	195	21,03%
33	Reparación e instalación de maquinaria y equipo	701	103	804	23,76%
35	Suministro de energía eléctrica, gas, vapor y aire acondicionado	230	34	264	23,11%
36	Captación, depuración y distribución de agua	468	54	522	16,09%
37	Recogida y tratamiento de aguas residuales	32	14	46	39,13%
38	Recogida, tratamiento y eliminación de residuos; valorización	965	351	1.316	4,71%
39	Actividades de descontaminación y otros servicios de gestión de residuos	4	0	4	75,00%
41	Construcción de edificios	9.592	452	10.044	8,74%
42	Ingeniería civil	954	38	992	5,34%
43	Actividades de construcción especializada	11.522	603	12.125	8,78%
45	Venta y reparación de vehículos de motor y motocicletas	1.346	195	1.541	30,50%
46	Comercio al por mayor e intermediarios del comercio, excepto de vehículos de motor y motocicletas	5.229	5.091	10.320	16,55%
47	Comercio al por menor, excepto de vehículos de motor y motocicletas	7.331	16.595	23.926	15,32%
49	Transporte terrestre y por tubería	6.341	780	7.121	17,60%
50	Transporte marítimo y por vías navegables interiores	7	1	8	0,00%
51	Transporte aéreo	71	28	99	0,00%
52	Almacenamiento y actividades anexas al transporte	1.375	429	1.804	13,97%
53	Actividades postales y de correos	2.078	3.832	5.910	0,63%
55	Servicios de alojamiento	4.694	7.536	12.230	4,50%
56	Servicios de comidas y bebidas	18.833	27.065	45.898	9,46%
58	Edición	229	197	426	26,06%
59	Actividades cinematográficas, de vídeo y de programas de televisión, grabación de sonido y edición musical	497	227	724	8,01%

<b>CONTRATOS POR ACTIVIDAD ECONÓMICA, GÉNERO Y % INDEFINIDOS. ARAGÓN. 2012.</b>					
<b>CNAE</b>	<b>Actividad</b>	<b>Hombres</b>	<b>Mujeres</b>	<b>Total</b>	<b>% indef</b>
60	Actividades de programación y emisión de radio y televisión	118	70	188	7,45%
61	Telecomunicaciones	313	155	468	30,56%
62	Programación, consultoría y otras actividades relacionadas con la informática	540	247	787	29,86%
63	Servicios de información	55	109	164	13,41%
64	Servicios financieros, excepto seguros y fondos de pensiones	229	274	503	7,36%
65	Seguros, reaseguros y fondos de pensiones, excepto Seguridad Social obligatoria	32	81	113	33,63%
66	Actividades auxiliares a los servicios financieros y a los seguros	94	304	398	32,16%
68	Actividades inmobiliarias	300	372	672	36,31%
69	Actividades jurídicas y de contabilidad	361	851	1.212	28,05%
70	Actividades de las sedes centrales; actividades de consultoría de gestión empresarial	137	301	438	23,74%
71	Servicios técnicos de arquitectura e ingeniería; ensayos y análisis técnicos	1.015	528	1.543	15,29%
72	Investigación y desarrollo	243	173	416	17,07%
73	Publicidad y estudios de mercado	2.278	5.140	7.418	3,52%
74	Otras actividades profesionales, científicas y técnicas	310	468	778	10,15%
75	Actividades veterinarias	23	73	96	29,17%
77	Actividades de alquiler	829	364	1.193	8,05%
78	Actividades relacionadas con el empleo	39.665	18.386	58.051	0,03%
79	Actividades de agencias de viajes, operadores turísticos, servicios de reservas y actividades relacionadas con los mismos	951	1.607	2.558	1,72%
80	Actividades de seguridad e investigación	1.951	445	2.396	5,51%
81	Servicios a edificios y actividades de jardinería	5.450	15.426	20.876	6,44%
82	Actividades administrativas de oficina y otras actividades auxiliares a las empresas	3.132	4.910	8.042	5,05%
84	Administración Pública y defensa; Seguridad Social obligatoria	2.470	3.808	6.278	2,50%
85	Educación	5.893	8.720	14.613	8,45%
86	Actividades sanitarias	810	2.681	3.491	13,75%
87	Asistencia en establecimientos residenciales	1.060	7.471	8.531	6,83%
88	Actividades de servicios sociales sin alojamiento	876	5.002	5.878	4,00%
90	Actividades de creación, artísticas y espectáculos	5.178	2.001	7.179	0,91%
91	Actividades de bibliotecas, archivos, museos y otras actividades culturales	218	478	696	2,16%
92	Actividades de juegos de azar y apuestas	171	396	567	15,34%
93	Actividades deportivas, recreativas y de entretenimiento	4.898	3.467	8.365	6,67%
94	Actividades asociativas	781	1.751	2.532	9,20%
95	Reparación de ordenadores, efectos personales y artículos de uso doméstico	165	96	261	37,55%
96	Otros servicios personales	801	2.610	3.411	19,47%
97	Actividades de los hogares como empleadores de personal doméstico	1.406	17.044	18.450	69,04%
99	Actividades de organizaciones y organismos extraterritoriales	1	3	4	50,00%
	<b>Total</b>	<b>210.303</b>	<b>186.845</b>	<b>397.148</b>	<b>10,51%</b>

**CONTRATOS INICIALES POR SECTOR DE ACTIVIDAD. ARAGON. 2012.**

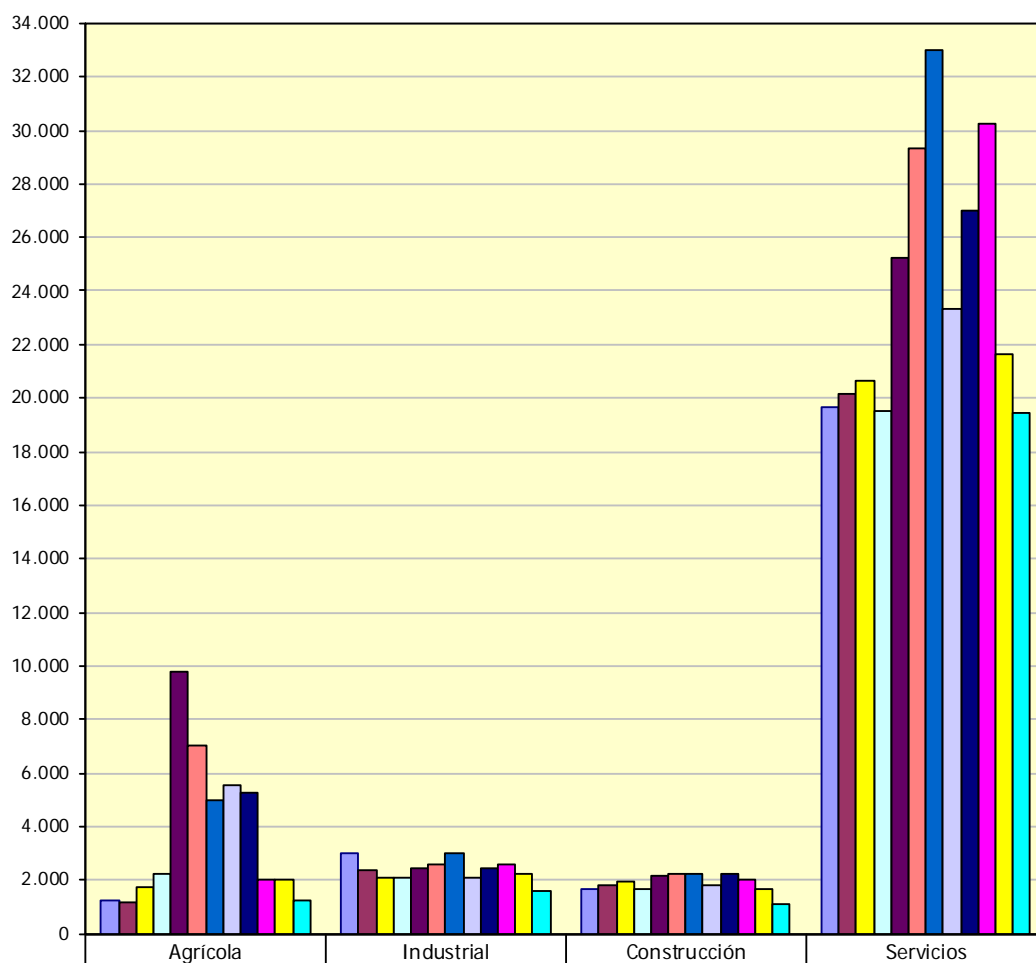

	Agrícola	Industrial	Construcción	Servicios
Enero	1.276	3.037	1.656	19.653
Febrero	1.196	2.370	1.786	20.167
Marzo	1.710	2.081	1.912	20.651
Abril	2.197	2.056	1.663	19.509
Mayo	9.813	2.416	2.158	25.208
Junio	7.029	2.550	2.223	29.311
Julio	5.007	3.002	2.232	33.031
Agosto	5.551	2.050	1.785	23.318
Septiembre	5.246	2.466	2.208	27.008
Octubre	2.039	2.590	2.006	30.253
Noviembre	1.994	2.213	1.694	21.639
Diciembre	1.208	1.559	1.068	19.461

<b>CONTRATOS POR ACTIVIDAD ECONÓMICA Y PROVINCIA. ARAGÓN. 2012.</b>					
<b>CNAE</b>	<b>Actividad</b>	<b>Huesca</b>	<b>Teruel</b>	<b>Zaragoza</b>	<b>Aragón</b>
1	Agricultura, ganadería, caza y servicios relacionados con las mismas	11.725	2.012	30.085	43.822
2	Silvicultura y explotación forestal	300	454	244	998
3	Pesca y acuicultura	10	4	19	33
5	Extracción de antracita, hulla y lignito	0	44	10	54
7	Extracción de minerales metálicos	0	0	15	15
8	Otras industrias extractivas	26	90	66	182
9	Actividades de apoyo a las industrias extractivas	0	0	4	4
10	Industria de la alimentación	925	690	2.495	4.110
11	Fabricación de bebidas	76	35	561	672
13	Industria textil	44	14	201	259
14	Confección de prendas de vestir	50	17	480	547
15	Industria del cuero y del calzado	123	13	760	896
16	Industria de la madera y del corcho, excepto muebles; cestería y espartería	154	144	746	1.044
17	Industria del papel	17	129	282	428
18	Artes gráficas y reproducción de soportes grabados	58	19	177	254
20	Industria química	295	78	533	906
21	Fabricación de productos farmacéuticos	13	17	132	162
22	Fabricación de productos de caucho y plásticos	92	58	1.220	1.370
23	Fabricación de otros productos minerales no metálicos	150	156	287	593
24	Metalurgia; fabricación de productos de hierro, acero y ferroaleaciones	88	43	456	587
25	Fabricación de productos metálicos, excepto maquinaria y equipo	624	384	2.561	3.569
26	Fabricación de productos informáticos, electrónicos y ópticos	66	13	328	407
27	Fabricación de material y equipo eléctrico	16	1	4.439	4.456
28	Fabricación de maquinaria y equipo n.c.o.p.	242	42	1.283	1.567
29	Fabricación de vehículos de motor, remolques y semirremolques	34	48	3.636	3.718
30	Fabricación de otro material de transporte	15	11	50	76
31	Fabricación de muebles	50	55	1.429	1.534
32	Otras industrias manufactureras	59	3	133	195
33	Reparación e instalación de maquinaria y equipo	165	64	575	804
35	Suministro de energía eléctrica, gas, vapor y aire acondicionado	139	27	98	264
36	Captación, depuración y distribución de agua	68	48	406	522
37	Recogida y tratamiento de aguas residuales	8	10	28	46
38	Recogida, tratamiento y eliminación de residuos; valorización	96	26	1.194	1.316
39	Actividades de descontaminación y otros servicios de gestión de residuos	0	0	4	4
41	Construcción de edificios	2.272	1.652	6.120	10.044

<b>CONTRATOS POR ACTIVIDAD ECONÓMICA Y PROVINCIA. ARAGÓN. 2012.</b>					
<b>CNAE</b>	<b>Actividad</b>	<b>Huesca</b>	<b>Teruel</b>	<b>Zaragoza</b>	<b>Aragón</b>
42	Ingeniería civil	201	60	731	992
43	Actividades de construcción especializada	1.652	1.079	9.394	12.125
45	Venta y reparación de vehículos de motor y motocicletas	342	187	1.012	1.541
46	Comercio al por mayor e intermediarios del comercio, excepto de vehículos de motor y motocicletas	2.588	697	7.035	10.320
47	Comercio al por menor, excepto de vehículos de motor y motocicletas	3.245	1.561	19.120	23.926
49	Transporte terrestre y por tubería	1.286	669	5.166	7.121
50	Transporte marítimo y por vías navegables interiores	0	0	8	8
51	Transporte aéreo	19	0	80	99
52	Almacenamiento y actividades anexas al transporte	44	24	1.736	1.804
53	Actividades postales y de correos	1.047	929	3.934	5.910
55	Servicios de alojamiento	4.470	1.940	5.820	12.230
56	Servicios de comidas y bebidas	9.042	3.612	33.244	45.898
58	Edición	19	12	395	426
59	Actividades cinematográficas, de video y de programas de televisión, grabación de sonido y edición musical	24	30	670	724
60	Actividades de programación y emisión de radio y televisión	12	0	176	188
61	Telecomunicaciones	42	21	405	468
62	Programación, consultoría y otras actividades relacionadas con la informática	95	16	676	787
63	Servicios de información	26	18	120	164
64	Servicios financieros, excepto seguros y fondos de pensiones	82	80	341	503
65	Seguros, reaseguros y fondos de pensiones, excepto Seguridad Social obligatoria	2	2	109	113
66	Actividades auxiliares a los servicios financieros y a los seguros	39	28	331	398
68	Actividades inmobiliarias	59	11	602	672
69	Actividades jurídicas y de contabilidad	220	107	885	1.212
70	Actividades de las sedes centrales; actividades de consultoría de gestión empresarial	30	48	360	438
71	Servicios técnicos de arquitectura e ingeniería; ensayos y análisis técnicos	217	52	1.274	1.543
72	Investigación y desarrollo	13	39	364	416
73	Publicidad y estudios de mercado	382	38	6.998	7.418
74	Otras actividades profesionales, científicas y técnicas	299	16	463	778
75	Actividades veterinarias	20	16	60	96
77	Actividades de alquiler	252	74	867	1.193
78	Actividades relacionadas con el empleo	3.374	5.813	48.864	58.051
79	Actividades de agencias de viajes, operadores turísticos, servicios de reservas y actividades relacionadas con los mismos	499	144	1.915	2.558



<b>CONTRATOS POR ACTIVIDAD ECONÓMICA Y PROVINCIA. ARAGÓN. 2012.</b>					
<b>CNAE</b>	<b>Actividad</b>	<b>Huesca</b>	<b>Teruel</b>	<b>Zaragoza</b>	<b>Aragón</b>
80	Actividades de seguridad e investigación	236	809	1.351	2.396
81	Servicios a edificios y actividades de jardinería	3.011	1.222	16.643	20.876
82	Actividades administrativas de oficina y otras actividades auxiliares a las empresas	503	138	7.401	8.042
84	Administración Pública y defensa; Seguridad Social obligatoria	1.425	1.229	3.624	6.278
85	Educación	1.842	580	12.191	14.613
86	Actividades sanitarias	517	217	2.757	3.491
87	Asistencia en establecimientos residenciales	1.141	699	6.691	8.531
88	Actividades de servicios sociales sin alojamiento	957	379	4.542	5.878
90	Actividades de creación, artísticas y espectáculos	1.481	573	5.125	7.179
91	Actividades de bibliotecas, archivos, museos y otras actividades culturales	80	525	91	696
92	Actividades de juegos de azar y apuestas	42	21	504	567
93	Actividades deportivas, recreativas y de entretenimiento	2.644	1.447	4.274	8.365
94	Actividades asociativas	349	274	1.909	2.532
95	Reparación de ordenadores, efectos personales y artículos de uso doméstico	24	11	226	261
96	Otros servicios personales	371	139	2.901	3.411
97	Actividades de los hogares como empleadores de personal doméstico	2.405	973	15.072	18.450
99	Actividades de organizaciones y organismos extraterritoriales	0	0	4	4
	<b>Total</b>	<b>64.670</b>	<b>32.960</b>	<b>299.518</b>	<b>397.148</b>

<b>VARIACIÓN DE LOS CONTRATOS POR ACTIVIDAD ECONÓMICA Y PROVINCIA. ARAGÓN. 2011-2012</b>									
<b>CNAE - Actividad</b>		<b>Huesca</b>		<b>Teruel</b>		<b>Zaragoza</b>		<b>Aragón</b>	
		<b>N</b>	<b>%</b>	<b>N</b>	<b>%</b>	<b>N</b>	<b>%</b>	<b>N</b>	<b>%</b>
1	Agricultura, ganadería, caza y servicios relacionados con las mismas	488	4,34%	99	5,18%	-951	96,94%	-364	-0,82%
2	Silvicultura y explotación forestal	-90	-23,08%	-181	-28,50%	-268	47,66%	-539	-35,07%
3	Pesca y acuicultura	6	150,00%	-1	-20,00%	0	100,00%	5	17,86%
5	Extracción de antracita, hulla y lignito	0	-	-71	-61,74%	5	200,00%	-66	-55,00%
7	Extracción de minerales metálicos	0	-	0	-	0	100,00%	0	0,00%
8	Otras industrias extractivas	-22	-45,83%	-27	-23,08%	-63	51,16%	-112	-38,10%
9	Actividades de apoyo a las industrias extractivas	0	-	0	-	4	-	4	-
10	Industria de la alimentación	0	0,00%	34	5,18%	-238	91,29%	-204	-4,73%
11	Fabricación de bebidas	-16	-17,39%	9	34,62%	39	107,47%	32	5,00%
13	Industria textil	2	4,76%	7	100,00%	-78	72,04%	-69	-21,04%

**VARIACIÓN DE LOS CONTRATOS POR ACTIVIDAD ECONÓMICA Y PROVINCIA. ARAGÓN. 2011-2012**

CNAE - Actividad	Huesca		Teruel		Zaragoza		Aragón		
	N	%	N	%	N	%	N	%	
14	Confección de prendas de vestir	-47	-48,45%	-4	-19,05%	-4	99,17%	-55	-9,14%
15	Industria del cuero y del calzado	-21	-14,58%	-12	-48,00%	-90	89,41%	-123	-12,07%
16	Industria de la madera y del corcho, excepto muebles; cestería y espartería	-12	-7,23%	2	1,41%	185	132,98%	175	20,14%
17	Industria del papel	2	13,33%	46	55,42%	48	120,51%	96	28,92%
18	Artes gráficas y reproducción de soportes grabados	-7	-10,77%	0	0,00%	-61	74,37%	-68	-21,12%
19	Coquerías y refino de petróleo	0	-	0	-	-1	0,00%	-1	-100,00%
20	Industria química	56	23,43%	-13	-14,29%	16	103,09%	59	6,97%
21	Fabricación de productos farmacéuticos	-30	-69,77%	10	142,86%	8	106,45%	-12	-6,90%
22	Fabricación de productos de caucho y plásticos	3	3,37%	2	3,57%	-67	94,79%	-62	-4,33%
23	Fabricación de otros productos minerales no metálicos	-34	-18,48%	-38	-19,59%	-89	76,33%	-161	-21,35%
24	Metalurgia; fabricación de productos de hierro, acero y ferroaleaciones	18	25,71%	-16	-27,12%	-206	68,88%	-204	-25,79%
25	Fabricación de productos metálicos, excepto maquinaria y equipo	-3	-0,48%	30	8,47%	116	104,74%	143	4,17%
26	Fabricación de productos informáticos, electrónicos y ópticos	39	144,44%	-5	-27,78%	-86	79,23%	-52	-11,33%
27	Fabricación de material y equipo eléctrico	5	45,45%	-2	-66,67%	280	106,73%	283	6,78%
28	Fabricación de maquinaria y equipo n.c.o.p.	52	27,37%	16	61,54%	-79	94,20%	-11	-0,70%
29	Fabricación de vehículos de motor, remolques y semirremolques	-2	-5,56%	-57	-54,29%	-1.182	75,47%	-1.241	-25,03%
30	Fabricación de otro material de transporte	-2	-11,76%	6	120,00%	-85	37,04%	-81	-51,59%
31	Fabricación de muebles	20	66,67%	25	83,33%	187	115,06%	232	17,82%
32	Otras industrias manufactureras	-26	-30,59%	-3	-50,00%	-142	48,36%	-171	-46,72%
33	Reparación e instalación de maquinaria y equipo	-20	-10,81%	41	178,26%	117	125,55%	138	20,72%
35	Suministro de energía eléctrica, gas, vapor y aire acondicionado	61	78,21%	12	80,00%	37	160,66%	110	71,43%
36	Captación, depuración y distribución de agua	10	17,24%	0	0,00%	4	101,00%	14	2,76%
37	Recogida y tratamiento de aguas residuales	0	0,00%	4	66,67%	1	103,70%	5	12,20%

**VARIACIÓN DE LOS CONTRATOS POR ACTIVIDAD ECONÓMICA Y PROVINCIA. ARAGÓN. 2011-2012**

CNAE - Actividad		Huesca		Teruel		Zaragoza		Aragón	
		N	%	N	%	N	%	N	%
38	Recogida, tratamiento y eliminación de residuos; valorización	-7	-6,80%	1	4,00%	-422	73,89%	-428	-24,54%
39	Actividades de descontaminación y otros servicios de gestión de residuos	0	-	0	-	0	100,00%	0	0,00%
41	Construcción de edificios	-480	-17,44%	-481	-22,55%	-2.075	74,68%	-3.036	-23,21%
42	Ingeniería civil	-76	-27,44%	0	0,00%	-102	87,76%	-178	-15,21%
43	Actividades de construcción especializada	-183	-9,97%	59	5,78%	-1.682	84,81%	-1.806	-12,96%
45	Venta y reparación de vehículos de motor y motocicletas	24	7,55%	13	7,47%	-137	88,08%	-100	-6,09%
46	Comercio al por mayor e intermediarios del comercio, excepto de vehículos de motor y motocicletas	9	0,35%	-68	-8,89%	-278	96,20%	-337	-3,16%
47	Comercio al por menor, excepto de vehículos de motor y motocicletas	-245	-7,02%	-211	-11,91%	1.497	108,49%	1.041	4,55%
49	Transporte terrestre y por tubería	-8	-0,62%	-66	-8,98%	-991	83,90%	-1.065	-13,01%
50	Transporte marítimo y por vías navegables interiores	0	-	0	-	-5	61,54%	-5	-38,46%
51	Transporte aéreo	-1	-5,00%	0	-	19	131,15%	18	22,22%
52	Almacenamiento y actividades anexas al transporte	3	7,32%	13	118,18%	4	100,23%	20	1,12%
53	Actividades postales y de correos	566	117,67%	-139	-13,01%	2.409	257,97%	2.836	92,26%
55	Servicios de alojamiento	1.081	31,90%	324	20,05%	-1.267	82,12%	138	1,14%
56	Servicios de comidas y bebidas	379	4,37%	307	9,29%	1.414	104,44%	2.100	4,79%
58	Edición	-4	-17,39%	7	140,00%	-120	76,70%	-117	-21,55%
59	Actividades cinematográficas, de vídeo y de programas de televisión, grabación de sonido y edición musical	-29	-54,72%	8	36,36%	92	115,92%	71	10,87%
60	Actividades de programación y emisión de radio y televisión	-24	-66,67%	-3	100,00%	-51	77,53%	-78	-29,32%
61	Telecomunicaciones	-12	-22,22%	7	50,00%	-139	74,45%	-144	-23,53%
62	Programación, consultoría y otras actividades relacionadas con la informática	-84	-46,93%	-8	-33,33%	-32	95,48%	-124	-13,61%
63	Servicios de información	5	23,81%	-6	-25,00%	-6	95,24%	-7	-4,09%
64	Servicios financieros, excepto seguros y fondos de pensiones	-82	-50,00%	15	23,08%	-243	58,39%	-310	-38,13%

**VARIACIÓN DE LOS CONTRATOS POR ACTIVIDAD ECONÓMICA Y PROVINCIA. ARAGÓN. 2011-2012**

CNAE - Actividad		Huesca		Teruel		Zaragoza		Aragón	
		N	%	N	%	N	%	N	%
65	Seguros, reaseguros y fondos de pensiones, excepto Seguridad Social obligatoria	-8	-80,00%	-1	-33,33%	-6	94,78%	-15	-11,72%
66	Actividades auxiliares a los servicios financieros y a los seguros	5	14,71%	1	3,70%	-33	90,93%	-27	-6,35%
68	Actividades inmobiliarias	21	55,26%	4	57,14%	67	112,52%	92	15,86%
69	Actividades jurídicas y de contabilidad	22	11,11%	-5	-4,46%	-26	97,15%	-9	-0,74%
70	Actividades de las sedes centrales; actividades de consultoría de gestión empresarial	-41	-57,75%	-4	-7,69%	-126	74,07%	-171	-28,08%
71	Servicios técnicos de arquitectura e ingeniería; ensayos y análisis técnicos	-202	-48,21%	-19	-26,76%	90	107,60%	-131	-7,83%
72	Investigación y desarrollo	3	30,00%	-26	-40,00%	-31	92,15%	-54	-11,49%
73	Publicidad y estudios de mercado	78	25,66%	-56	-59,57%	216	103,18%	238	3,31%
74	Otras actividades profesionales, científicas y técnicas	142	90,45%	-10	-38,46%	-270	63,17%	-138	-15,07%
75	Actividades veterinarias	4	25,00%	4	33,33%	-20	75,00%	-12	-11,11%
77	Actividades de alquiler	6	2,44%	22	42,31%	-194	81,72%	-166	-12,21%
78	Actividades relacionadas con el empleo	186	5,83%	134	2,36%	-177	99,64%	143	0,25%
79	Actividades de agencias de viajes, operadores turísticos, servicios de reservas y actividades relacionadas con los mismos	-43	-7,93%	-75	-34,25%	303	118,80%	185	7,80%
80	Actividades de seguridad e investigación	-31	-11,61%	-244	-23,17%	78	106,13%	-197	-7,60%
81	Servicios a edificios y actividades de jardinería	-406	-11,88%	86	7,57%	-439	97,43%	-759	-3,51%
82	Actividades administrativas de oficina y otras actividades auxiliares a las empresas	12	2,44%	30	27,78%	-816	90,07%	-774	-8,78%
84	Administración Pública y defensa; Seguridad Social obligatoria	-664	-31,79%	-609	-33,13%	-1.041	77,68%	-2.314	-26,93%
85	Educación	37	2,05%	-271	-31,84%	-804	93,81%	-1.038	-6,63%
86	Actividades sanitarias	-285	-35,54%	20	10,15%	-631	81,38%	-896	-20,42%
87	Asistencia en establecimientos residenciales	-43	-3,63%	-89	-11,29%	-493	93,14%	-625	-6,83%
88	Actividades de servicios sociales sin alojamiento	85	9,75%	-91	-19,36%	-1.223	78,79%	-1.229	-17,29%
90	Actividades de creación, artísticas y espectáculos	95	6,85%	125	27,90%	-1.276	80,07%	-1.056	-12,82%

<b>VARIACIÓN DE LOS CONTRATOS POR ACTIVIDAD ECONÓMICA Y PROVINCIA. ARAGÓN. 2011-2012</b>									
<b>CNAE - Actividad</b>		<b>Huesca</b>		<b>Teruel</b>		<b>Zaragoza</b>		<b>Aragón</b>	
		<b>N</b>	<b>%</b>	<b>N</b>	<b>%</b>	<b>N</b>	<b>%</b>	<b>N</b>	<b>%</b>
91	Actividades de bibliotecas, archivos, museos y otras actividades culturales	-12	-13,04%	-26	-4,72%	-41	68,94%	-79	-10,19%
92	Actividades de juegos de azar y apuestas	-17	-28,81%	12	133,33%	-107	82,49%	-112	-16,49%
93	Actividades deportivas, recreativas y de entretenimiento	171	6,91%	310	27,26%	484	112,77%	965	13,04%
94	Actividades asociativas	-182	-34,27%	-92	-25,14%	-446	81,06%	-720	-22,14%
95	Reparación de ordenadores, efectos personales y artículos de uso doméstico	-1	-4,00%	2	22,22%	-29	88,63%	-28	-9,69%
96	Otros servicios personales	-41	-9,95%	16	13,01%	-187	93,94%	-212	-5,85%
97	Actividades de los hogares como empleadores de personal doméstico	2.255	1.503,33%	871	853,92%	13.790	1.175,66%	16.916	1.102,74%
98	Actividades de los hogares como productores de bienes y servicios para uso propio	0	-	0	-	0	-	0	-
99	Actividades de organizaciones y organismos extraterritoriales	0	-	0	-	1	133,33%	1	33,33%
<b>Total</b>		<b>2.408</b>	<b>3,87%</b>	<b>-296</b>	<b>-0,89%</b>	<b>1.855</b>	<b>100,62%</b>	<b>3.967</b>	<b>1,01%</b>

- La comparación con los datos de 2011 pone de manifiesto que la actividad donde más han aumentado los contratos ha sido "Actividades de los hogares como empleadores de personal doméstico" con un incremento del 1.102,74%, es decir, se han multiplicado por 12 en el año. Le siguen "Actividades postales y de correo" que casi ha duplicado el número de rubricas (+92,26%). Ambos agregados han sido los de mayor aumento tanto en número como en porcentaje.
- Las bajadas más acusadas en términos nominales han sido las de "Construcción de edificios" (-3.036) y "Administración Pública y defensa; Seguridad Social obligatoria" (-2.314).
- Los contratos a tiempo parcial ascienden a 142.628, con un incremento en el año del 7,64% (+10.129). Sobre el total de la contratación suponen el 35,91%, de modo que han ganado 2,21 puntos porcentuales de peso en el año. Se trata de una modalidad claramente femenina, ya que el 65,76% son firmados por mujeres.
- Las actividades que más contratos de este tipo han suscrito son "Servicios de comidas y bebidas" (27.041), "Actividades relacionadas con el empleo" (14.804) y "Comercio al por menor" (13.431).

- Sin embargo, los porcentajes de contratos a tiempo parcial más altos sobre el total de la contratación se dan en "Transporte aéreo" (98,99%), "Educación" (76,73%), "Actividades de organizaciones y organismos extraterritoriales" (75%) y "Transporte marítimo y por vías navegables" (75%).

<b>CONTRATOS PARCIALES POR ACTIVIDAD ECONÓMICA Y GÉNERO. ARAGÓN. 2012.</b>				
<b>CNAE</b>	<b>Actividad Económica</b>	<b>Hombres</b>	<b>Mujeres</b>	<b>Total</b>
1	Agricultura, ganadería, caza y servicios relacionados con las mismas	1.026	303	1.329
2	Silvicultura y explotación forestal	384	54	438
3	Pesca y acuicultura	3	4	7
8	Otras industrias extractivas	31	4	35
10	Industria de la alimentación	475	471	946
11	Fabricación de bebidas	54	46	100
13	Industria textil	25	38	63
14	Confección de prendas de vestir	49	175	224
15	Industria del cuero y del calzado	49	94	143
16	Industria de la madera y del corcho, excepto muebles; cestería y espartería	136	12	148
17	Industria del papel	33	16	49
18	Artes gráficas y reproducción de soportes grabados	24	36	60
20	Industria química	98	43	141
21	Fabricación de productos farmacéuticos	5	8	13
22	Fabricación de productos de caucho y plásticos	55	90	145
23	Fabricación de otros productos minerales no metálicos	51	21	72
24	Metalurgia; fabricación de productos de hierro, acero y ferroaleaciones	53	7	60
25	Fabricación de productos metálicos, excepto maquinaria y equipo	254	78	332
26	Fabricación de productos informáticos, electrónicos y ópticos	5	17	22
27	Fabricación de material y equipo eléctrico	454	366	820
28	Fabricación de maquinaria y equipo n.c.o.p.	114	50	164
29	Fabricación de vehículos de motor, remolques y semirremolques	496	112	608
30	Fabricación de otro material de transporte	20	0	20
31	Fabricación de muebles	110	25	135
32	Otras industrias manufactureras	13	19	32
33	Reparación e instalación de maquinaria y equipo	65	21	86
35	Suministro de energía eléctrica, gas, vapor y aire acondicionado	28	7	35
36	Captación, depuración y distribución de agua	64	10	74
37	Recogida y tratamiento de aguas residuales	3	1	4
38	Recogida, tratamiento y eliminación de residuos; valorización	435	250	685
39	Actividades de descontaminación y otros servicios de gestión de residuos	2	0	2
41	Construcción de edificios	633	162	795
42	Ingeniería civil	55	12	67
43	Actividades de construcción especializada	1.156	256	1.412
45	Venta y reparación de vehículos de motor y motocicletas	292	101	393
46	Comercio al por mayor e intermediarios del comercio, excepto de vehículos de motor y motocicletas	1.128	1.633	2.761
47	Comercio al por menor, excepto de vehículos de motor y motocicletas	3.510	9.921	13.431
49	Transporte terrestre y por tubería	1.425	335	1.760
50	Transporte marítimo y por vías navegables interiores	6	0	6
51	Transporte aéreo	70	28	98

<b>CONTRATOS PARCIALES POR ACTIVIDAD ECONÓMICA Y GÉNERO. ARAGÓN. 2012.</b>				
<b>CNAE</b>	<b>Actividad Económica</b>	<b>Hombres</b>	<b>Mujeres</b>	<b>Total</b>
52	Almacenamiento y actividades anexas al transporte	445	134	579
53	Actividades postales y de correos	282	452	734
55	Servicios de alojamiento	852	1.859	2.711
56	Servicios de comidas y bebidas	9.420	17.621	27.041
58	Edición	37	56	93
59	Actividades cinematográficas, de vídeo y de programas de televisión, grabación de sonido y edición musical	82	78	160
60	Actividades de programación y emisión de radio y televisión	27	22	49
61	Telecomunicaciones	105	95	200
62	Programación, consultoría y otras actividades relacionadas con la informática	117	84	201
63	Servicios de información	26	89	115
64	Servicios financieros, excepto seguros y fondos de pensiones	38	13	51
65	Seguros, reaseguros y fondos de pensiones, excepto Seguridad Social obligatoria	4	20	24
66	Actividades auxiliares a los servicios financieros y a los seguros	32	133	165
68	Actividades inmobiliarias	68	146	214
69	Actividades jurídicas y de contabilidad	123	450	573
70	Actividades de las sedes centrales; actividades de consultoría de gestión empresarial	66	178	244
71	Servicios técnicos de arquitectura e ingeniería; ensayos y análisis técnicos	204	209	413
72	Investigación y desarrollo	27	32	59
73	Publicidad y estudios de mercado	1.271	2.803	4.074
74	Otras actividades profesionales, científicas y técnicas	102	132	234
75	Actividades veterinarias	6	28	34
77	Actividades de alquiler	245	250	495
78	Actividades relacionadas con el empleo	8.022	6.782	14.804
79	Actividades de agencias de viajes, operadores turísticos, servicios de reservas y actividades relacionadas con los mismos	200	563	763
80	Actividades de seguridad e investigación	395	120	515
81	Servicios a edificios y actividades de jardinería	1.748	11.140	12.888
82	Actividades administrativas de oficina y otras actividades auxiliares a las empresas	1.424	3.215	4.639
84	Administración Pública y defensa; Seguridad Social obligatoria	1.024	2.069	3.093
85	Educación	4.461	6.752	11.213
86	Actividades sanitarias	286	1.322	1.608
87	Asistencia en establecimientos residenciales	281	2.049	2.330
88	Actividades de servicios sociales sin alojamiento	413	3.328	3.741
90	Actividades de creación, artísticas y espectáculos	579	370	949
91	Actividades de bibliotecas, archivos, museos y otras actividades culturales	30	94	124
92	Actividades de juegos de azar y apuestas	41	120	161
93	Actividades deportivas, recreativas y de entretenimiento	2.149	2.072	4.221
94	Actividades asociativas	428	1.036	1.464
95	Reparación de ordenadores, efectos personales y artículos de uso doméstico	27	53	80
96	Otros servicios personales	322	1.236	1.558
97	Actividades de los hogares como empleadores de personal doméstico	538	11.758	12.296
99	Actividades de organizaciones y organismos extraterritoriales	1	2	3
	<b>Total</b>	<b>48.837</b>	<b>93.791</b>	<b>142.628</b>

<b>CONTRATOS REALIZADOS POR LAS EMPRESAS DE TRABAJO TEMPORAL. ARAGÓN. 2012.</b>							
	<b>&lt; 25 años</b>		<b>25 – 44 años</b>		<b>&gt;= 45 años</b>		<b>Total</b>
	<b>H</b>	<b>M</b>	<b>H</b>	<b>M</b>	<b>H</b>	<b>M</b>	
<b>Huesca</b>	444	246	1.406	701	343	163	3.303
<b>Teruel</b>	1.670	182	2.494	570	789	70	5.775
<b>Zaragoza</b>	7.031	2.936	21.614	10.753	3.088	2.222	47.644
<b>Aragón</b>	<b>9.145</b>	<b>3.364</b>	<b>25.514</b>	<b>12.024</b>	<b>4.220</b>	<b>2.455</b>	<b>56.722</b>





## 5. TRABAJADORES EXTRANJEROS



## 5.1. Evolución del paro registrado entre los Trabajadores Extranjeros

- La cifra de personas extranjeras inscritas como desempleadas en las oficinas de empleo aragonesas a fecha 31 de diciembre de 2012 fue de 24.829, lo cual supone el 22,47% del total de paro registrado (110.521 desempleados) en Aragón. El 59,76% de los trabajadores parados extranjeros son varones (14.837) y el 40,24% mujeres (9.992). Respecto a diciembre de 2011 el número de parados extranjeros se ha reducido en 131 personas (-0,52%) mientras los nacionales han crecido en 8.670 (11,26%).

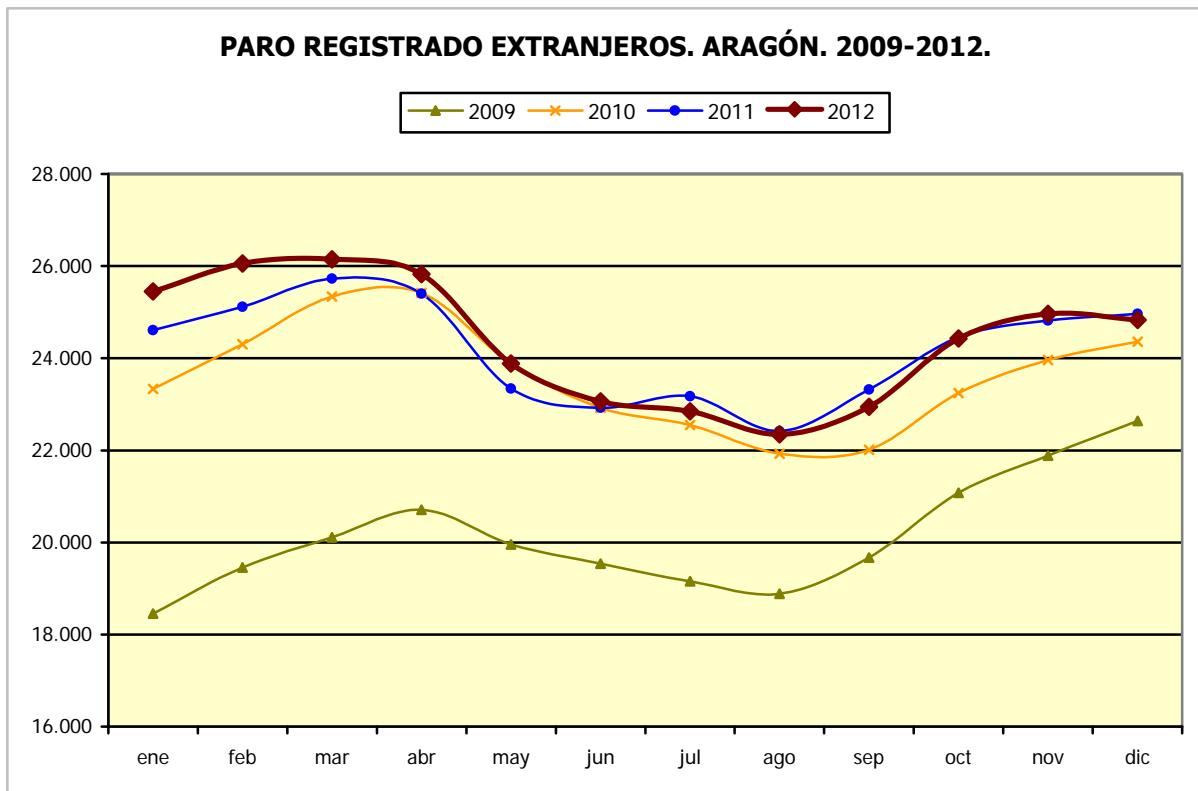

- Este colectivo sigue una pauta de estacionalidad muy similar a la de los nacionales, a pesar de registrar variaciones porcentuales un poco más acusadas.

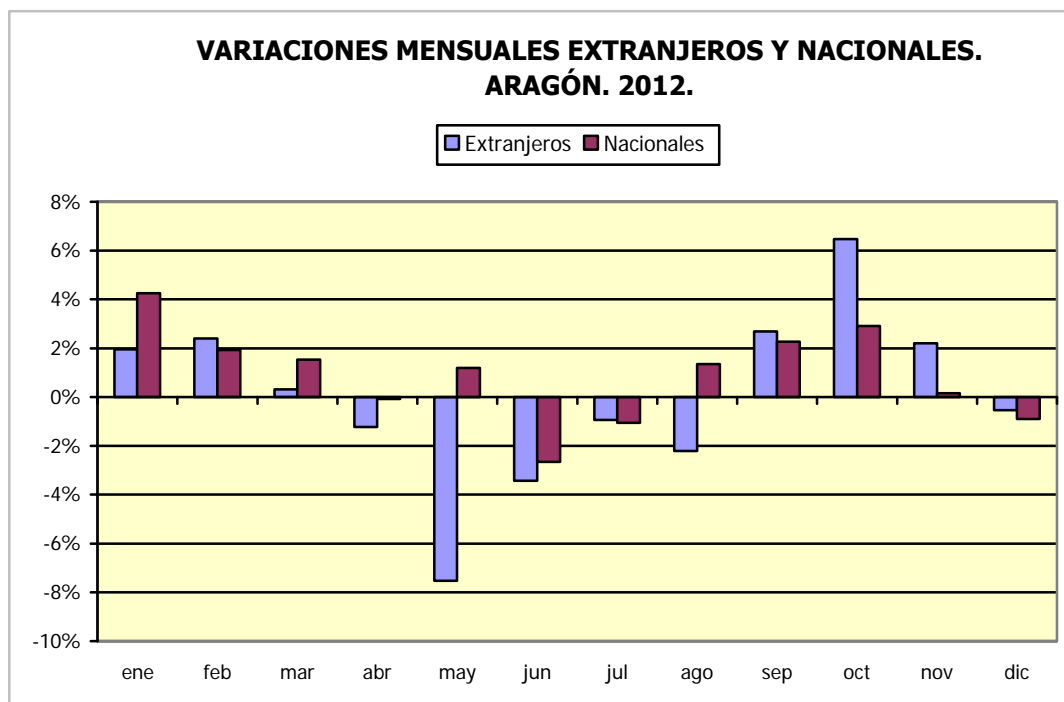

- Dos de cada tres (69,84%) extranjeros que se encuentran en situación de desempleo a 31 de diciembre de 2012 proceden de 6 países: Rumania lidera el grupo con 8.053 trabajadores inscritos (32,43%); Marruecos le sigue con 4.786 (19,28%) y Ecuador con 1.314 (5,29%); a continuación está Argelia con 1.131 inscritos (4,56%), Colombia con 1.033, es decir un 4,16% y, por último, Bulgaria con 1.023 trabajadores extranjeros registrados (4,12%).

## 5.2. Paro registrado entre los Trabajadores Extranjeros (género, edad, nivel formativo)

- El mayor número de trabajadores parados de origen extranjero se acumula en el tramo de edad entre 25 y 44 años que suma el 65,95% del total. Le siguen los extranjeros de 45 y más años con el 25,13% y el 8,92% son jóvenes menores de 25 años. Si se distingue por género estas proporciones por grupo de edad no son muy distintas.
- Los hombres extranjeros con edades comprendidas entre los 25 a 44 años suponen el 32,85% sobre el total de los varones parados de ese tramo de edad. En el extremo opuesto se encuentran las mujeres inmigrantes mayores de 45 años que tan sólo representan el 10,07% del total del tramo. Atendiendo a los totales, el número de hombres de nacionalidad distinta a la española representa el 26,45% del total de parados varones y el femenino el 18,36% del total de mujeres.

**TRABAJADORES EXTRANJEROS SEGÚN GÉNERO Y GRUPO DE EDAD. Aragón. 2012**  
(Porcentaje respecto al total de trabajadores parados por cada categoría)

	<25 años			25-44 años			≥45 años			Total		
	Extranj.	Total	%	Extranj.	Total	%	Extranj.	Total	%	Extranj.	Total	%
<b>Hombres</b>	1.164	6.370	18,27%	9.463	28.808	32,85%	4.210	20.917	20,13%	14.837	56.095	26,45%
<b>Mujeres</b>	1.052	5.407	19,46%	6.911	28.866	23,94%	2.029	20.153	10,07%	9.992	54.426	18,36%
<b>Total</b>	<b>2.216</b>	<b>11.777</b>	<b>18,82%</b>	<b>16.374</b>	<b>57.674</b>	<b>28,39%</b>	<b>6.239</b>	<b>41.070</b>	<b>15,19%</b>	<b>24.829</b>	<b>110.521</b>	<b>22,47%</b>

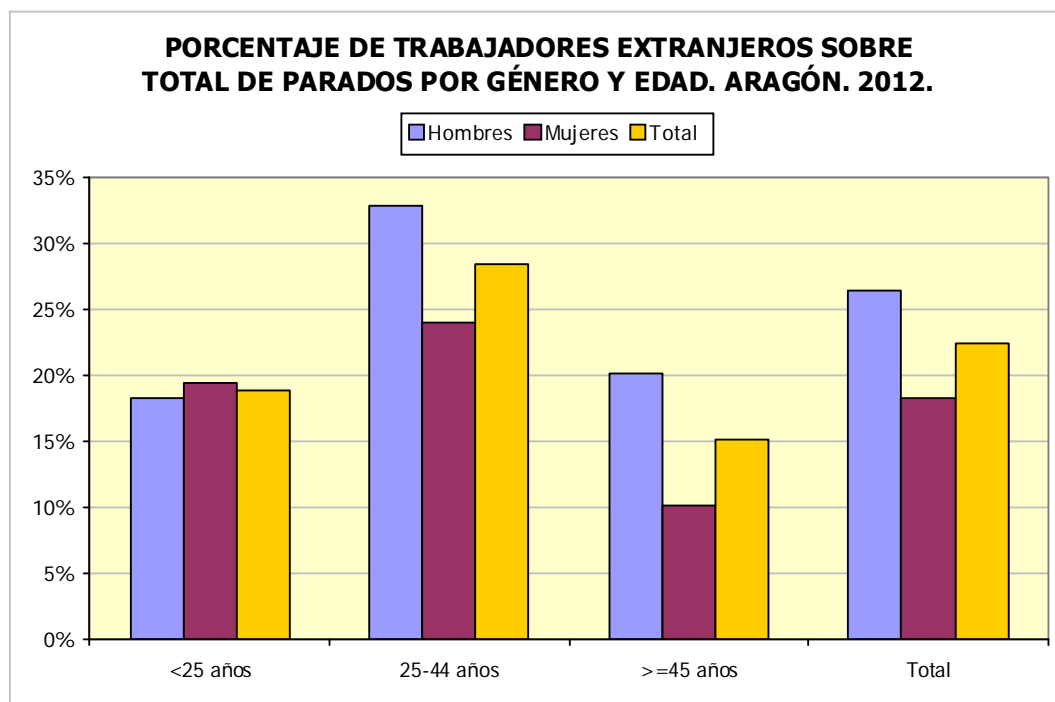

- Tres de cada cuatro (74,23%) extranjeros demandantes de empleo se encuentran en la provincia de Zaragoza, en Huesca (14,33%) y el 11,44% en Teruel. Sin embargo, si se analiza la proporción de inmigrantes desempleados sobre el total de paro en cada una de ellas, en la provincia de Teruel se localiza la mayor tasa (26,24%) mientras que Huesca y Zaragoza mantienen cifras más bajas (22,90% y 21,90%, respectivamente).

**TRABAJADORES EXTRANJEROS. PARO REGISTRADO POR GRUPO DE EDAD, PROVINCIA Y GÉNERO**

Edad	Huesca		Teruel		Zaragoza		Aragón	
	H	M	H	M	H	M	H	M
<b>&lt;20</b>	39	24	30	18	209	145	278	187
<b>20-24</b>	140	136	109	97	637	632	886	865
<b>25-29</b>	204	263	227	180	1.138	1.186	1.569	1.629
<b>30-34</b>	329	298	341	202	1.847	1.559	2.517	2.059
<b>35-39</b>	392	298	371	203	2.095	1.363	2.858	1.864
<b>40-44</b>	347	207	257	174	1.915	978	2.519	1.359
<b>45-49</b>	278	136	197	100	1.459	710	1.934	946
<b>50-54</b>	174	85	138	56	940	453	1.252	594
<b>55-59</b>	108	45	77	23	567	273	752	341
<b>≥60</b>	43	12	27	13	202	123	272	148
<b>Total</b>	<b>2.054</b>	<b>1.504</b>	<b>1.774</b>	<b>1.066</b>	<b>11.009</b>	<b>7.422</b>	<b>14.837</b>	<b>9.992</b>

- Atendiendo a su nivel formativo, el 92,33% de los parados extranjeros no tienen estudios superiores a la Primera Etapa de Educación Secundaria, este porcentaje es mayor en el caso de los hombres que alcanzan un 94,27% frente al de la mujeres (89,44%). Tan solo el 1,22% poseen Enseñanzas Universitarias.

<b>TRABAJADORES EXTRANJEROS. PARO REGISTRADO POR NIVEL FORMATIVO, PROVINCIA Y GÉNERO</b>								
<b>Nivel académico</b>	<b>Huesca</b>		<b>Teruel</b>		<b>Zaragoza</b>		<b>Aragón</b>	
	<b>H</b>	<b>M</b>	<b>H</b>	<b>M</b>	<b>H</b>	<b>M</b>	<b>H</b>	<b>M</b>
<b>Sin estudios</b>	146	166	185	97	119	106	450	369
<b>Educación Primaria</b>	1.263	886	1.307	746	3.975	2.788	6.545	4.420
<b>Primera Etapa de Educación Secundaria</b>	595	358	237	163	6.160	3.627	6.992	4.148
<b>Enseñanzas de Bachillerato</b>	24	51	23	24	534	595	581	670
<b>Enseñanzas de Formación Profesional de Grado Medio</b>	11	14	15	19	100	101	126	134
<b>Enseñanzas de Formación Profesional de Grado Superior</b>	7	8	1	3	38	34	46	45
<b>Enseñanzas Universitarias de 1er ciclo</b>	3	11	0	5	30	50	33	66
<b>Enseñanzas Universitarias de 2º/3er ciclo</b>	5	10	6	9	53	121	64	140
<b>Total</b>	<b>2.054</b>	<b>1.504</b>	<b>1.774</b>	<b>1.066</b>	<b>11.009</b>	<b>7.422</b>	<b>14.837</b>	<b>9.992</b>

### 5.3. Tiempo de búsqueda de empleo

- La duración media de la demanda de empleo de los trabajadores extranjeros inscritos como parados en diciembre de 2012 ha sido 293 días, 37 días más que en 2011 (256 días).
- Por tramos de edad, hay una relación positiva y creciente entre el número de años de la persona y la duración media de la demanda en días; ya que los mayores de 60 años son los que más días llevan inscritos: 579 días.
- No existen diferencias significativas por género, la duración media de la demanda aumenta con los años en ambos sexos.

<b>TRABAJADORES EXTRANJEROS. DURACIÓN MEDIA DE LA DEMANDA DE EMPLEO EN DÍAS SEGÚN GRUPO DE EDAD Y GÉNERO. ARAGÓN. 2012</b>			
<b>Edad</b>	<b>Hombres</b>	<b>Mujeres</b>	<b>Total</b>
<b>&lt;20</b>	135	121	129
<b>20-24</b>	148	181	164
<b>25-29</b>	176	235	206
<b>30-34</b>	218	282	247
<b>35-39</b>	265	310	282
<b>40-44</b>	287	302	292
<b>45-49</b>	371	372	371
<b>50-54</b>	435	417	429
<b>55-59</b>	531	531	531
<b>&gt;=60</b>	570	594	579
<b>Total</b>	<b>289</b>	<b>300</b>	<b>293</b>

## 5.4. Actividad económica

- En cuanto a actividades económicas se refiere, el mayor número de extranjeros desempleados en 2012 procede de "Agricultura, ganadería y caza" con un 14,32% y "Construcción de edificios" (11,29%), seguidos de "Servicios de comidas y bebidas" y "Actividades de construcción especializada" con el 9,52% y el 8,37%, respectivamente. Los que no tienen experiencia laboral previa acumulan el 9,70%.
- Si se desciende el análisis por género, los varones acumulan en las dos primeras actividades a 5.378 personas, el 36,25% de su total. En el caso de las mujeres, "Servicios de comidas y bebidas", "Agricultura, ganadería y caza" y "Servicios a edificios y actividades de jardinería" han sido las ramas de actividad con mayor número de desempleadas extranjeras: 17,28%, 8,97% y 8,01%, respectivamente. Destacan aquellas que no han trabajado anteriormente con un 18,66% del total.

<b>ACTIVIDAD ECONÓMICA DE LA ÚLTIMA EMPRESA. EXTRANJEROS. ARAGÓN 2012.</b>				
<b>CNAE</b>	<b>Actividad económica</b>	<b>Hombres</b>	<b>Mujeres</b>	<b>Total</b>
1	Agricultura, ganadería, caza y servicios relacionados con las mismas	2.660	896	3.556
2	Silvicultura y explotación forestal	87	19	106
3	Pesca y acuicultura	4	4	8
5	Extracción de antracita, hulla y lignito	11	2	13
8	Otras industrias extractivas	57	0	57
10	Industria de la alimentación	264	235	499
11	Fabricación de bebidas	26	9	35
13	Industria textil	17	34	51
14	Confección de prendas de vestir	11	37	48
15	Industria del cuero y del calzado	31	14	45
16	Industria de la madera y del corcho, excepto muebles; cestería y espartería	109	4	113
17	Industria del papel	13	3	16
18	Artes gráficas y reproducción de soportes grabados	12	3	15
20	Industria química	36	11	47
21	Fabricación de productos farmacéuticos	1	4	5
22	Fabricación de productos de caucho y plásticos	44	32	76
23	Fabricación de otros productos minerales no metálicos	158	11	169
24	Metalurgia; fabricación de productos de hierro, acero y ferroaleaciones	86	7	93
25	Fabricación de productos metálicos, excepto maquinaria y equipo	354	24	378
26	Fabricación de productos informáticos, electrónicos y ópticos	6	8	14
27	Fabricación de material y equipo eléctrico	23	14	37
28	Fabricación de maquinaria y equipo n.c.o.p.	95	10	105
29	Fabricación de vehículos de motor, remolques y semirremolques	92	57	149
30	Fabricación de otro material de transporte	10	0	10
31	Fabricación de muebles	73	7	80
32	Otras industrias manufactureras	21	17	38
33	Reparación e instalación de maquinaria y equipo	37	4	41
35	Suministro de energía eléctrica, gas, vapor y aire acondicionado	7	0	7

<b>ACTIVIDAD ECONÓMICA DE LA ÚLTIMA EMPRESA. EXTRANJEROS. ARAGÓN 2012.</b>				
<b>CNAE</b>	<b>Actividad económica</b>	<b>Hombres</b>	<b>Mujeres</b>	<b>Total</b>
36	Captación, depuración y distribución de agua	30	0	30
37	Captación, depuración y distribución de agua	1	0	1
38	Recogida, tratamiento y eliminación de residuos; valorización	59	27	86
39	Actividades de descontaminación y otros servicios de gestión de residuos	6	0	6
41	Construcción de edificios	2.718	85	2.803
42	Ingeniería civil	184	7	191
43	Actividades de construcción especializada	2.001	77	2.078
45	Venta y reparación de vehículos de motor y motocicletas	142	19	161
46	Comercio al por mayor e intermediarios del comercio, excepto de vehículos de motor y motocicletas	403	572	975
47	Comercio al por menor, excepto de vehículos de motor y motocicletas	373	530	903
49	Transporte terrestre y por tubería	579	43	622
50	Transporte marítimo y por vías navegables interiores	4	1	5
51	Transporte aéreo	2	2	4
52	Almacenamiento y actividades anexas al transporte	68	15	83
53	Actividades postales y de correos	18	5	23
55	Servicios de alojamiento	122	348	470
56	Servicios de comidas y bebidas	636	1.727	2.363
58	Edición	4	2	6
59	Actividades cinematográficas, de vídeo y de programas de televisión, grabación de sonido y edición musical	2	1	3
60	Actividades de programación y emisión de radio y televisión	3	1	4
61	Telecomunicaciones	89	29	118
62	Programación, consultoría y otras actividades relacionadas con la informática	6	7	13
63	Servicios de información	7	11	18
64	Servicios financieros, excepto seguros y fondos de pensiones	0	3	3
65	Seguros, reaseguros y fondos de pensiones, excepto Seguridad Social obligatoria	2	0	2
66	Actividades auxiliares a los servicios financieros y a los seguros	2	5	7
68	Actividades inmobiliarias	9	21	30
69	Actividades jurídicas y de contabilidad	4	25	29
70	Actividades de las sedes centrales; actividades de consultoría de gestión empresarial	10	12	22
71	Servicios técnicos de arquitectura e ingeniería; ensayos y análisis técnicos	26	10	36
72	Investigación y desarrollo	10	5	15
73	Publicidad y estudios de mercado	27	44	71
74	Otras actividades profesionales, científicas y técnicas	159	299	458
75	Actividades veterinarias	0	1	1
77	Actividades de alquiler	73	22	95
78	Actividades relacionadas con el empleo	953	588	1.541
79	Actividades de agencias de viajes, operadores turísticos, servicios de reservas y actividades relacionadas con los mismos	6	6	12
80	Actividades de seguridad e investigación	43	21	64
81	Servicios a edificios y actividades de jardinería	463	800	1.263
82	Actividades administrativas de oficina y otras actividades auxiliares a las empresas	127	78	205
84	Administración Pública y defensa; Seguridad Social obligatoria	172	88	260
85	Educación	63	91	154



<b>ACTIVIDAD ECONÓMICA DE LA ÚLTIMA EMPRESA. EXTRANJEROS. ARAGÓN 2012.</b>				
<b>CNAE</b>	<b>Actividad económica</b>	<b>Hombres</b>	<b>Mujeres</b>	<b>Total</b>
86	Actividades sanitarias	20	51	71
87	Asistencia en establecimientos residenciales	39	262	301
88	Actividades de servicios sociales sin alojamiento	27	132	159
90	Actividades de creación, artísticas y espectáculos	37	3	40
91	Actividades de bibliotecas, archivos, museos y otras actividades culturales	5	4	9
92	Actividades de juegos de azar y apuestas	3	29	32
93	Actividades deportivas, recreativas y de entretenimiento	43	46	89
94	Actividades asociativas	24	42	66
95	Reparación de ordenadores, efectos personales y artículos de uso doméstico	12	3	15
96	Otros servicios personales	87	264	351
97	Actividades de los hogares como empleadores de personal doméstico	45	192	237
98	Actividades de los hogares como productores de bienes y servicios para uso propio	0	4	4
99	Actividades de organizaciones y organismos extraterritoriales	0	1	1
	Sin empleo anterior	544	1.865	2.409
	<b>Total</b>	<b>14.837</b>	<b>9.992</b>	<b>24.829</b>

<b>TRABAJADORES EXTRANJEROS SIN EMPLEO ANTERIOR SEGÚN GÉNERO Y GRUPO DE EDAD.</b>				
	<b>&lt; 25 años</b>	<b>25 - 44 años</b>	<b>&gt;= 45 años</b>	<b>Total</b>
<b>Hombres</b>	256	205	83	544
<b>Mujeres</b>	340	1.171	354	1.865
<b>Total</b>	<b>596</b>	<b>1.376</b>	<b>437</b>	<b>2.409</b>

## 5.5. Evolución de la contratación a extranjeros según nacionalidad y provincia

- En Aragón, el número de contratos celebrados con trabajadores extranjeros asciende a 113.961, 525 más que el año anterior. El ritmo de avance de este colectivo es menor que el de la contratación total (0,46% frente a 1,01%).
- El peso de los foráneos en la contratación de 2012 es del 28,69% en la Comunidad, siendo su relevancia superior en la provincia oscense, donde han acaparado el 35,62% de los contratos.

<b>CONTRATACIÓN POR PROVINCIAS. 2012.</b>					
	<b>Huesca</b>	<b>Teruel</b>	<b>Zaragoza</b>	<b>Aragón</b>	<b>Var. Anual (%)</b>
<b>Contratos extranjeros</b>	23.036	7.037	83.888	<b>113.961</b>	0,46%
<b>Total Contratos</b>	64.670	32.960	299.518	<b>397.148</b>	1,01%
<b>Contratos extranjeros/Total</b>	35,62%	21,35%	28,01%	<b>28,69%</b>	-

- La procedencia de los trabajadores extranjeros contratados en Aragón es de 159 países diferentes, aunque la mitad de los contratos se corresponden con tan solo 3 nacionalidades. Así pues, el 34,95% se firman con rumanos, el 10,74% con marroquíes y el 4,94% con ecuatorianos.
- El número de contratos suscritos por trabajadores que provienen de alguno de los países que forman el Espacio Económico Europeo<sup>3</sup> (EEE) han sido 50.697, lo que supone el 44,49% de la contratación extranjera y el 12,77% del total de la contratación de la Comunidad Autónoma. Ambos pesos son inferiores a los que se obtuvieron el año anterior en 1,66 y 0,54 puntos porcentuales, respectivamente.
- Los países africanos tienen un peso muy relevante respecto al total de contratos suscritos con extranjeros en Aragón, destacando Marruecos (10,74%), Senegal (4,52%) y Argelia (3,29%). De América del Sur sobresalen Ecuador (4,94%), Colombia (4,17%), Nicaragua (2,36%) y Perú (2,28%). Los contratos firmados por trabajadores de la República Popular de China representan el 2,08%.

**CONTRATOS REALIZADOS A TRABAJADORES EXTRANJEROS SEGÚN NACIONALIDAD DE ORIGEN Y PROVINCIA DE REGISTRO. 2012.**

País		Huesca	Teruel	Zaragoza	Aragón
642	Rumanía	7.531	2.908	29.390	39.829
504	Marruecos	1.957	1.572	8.707	12.236
218	Ecuador	664	105	4.861	5.630
686	Senegal	926	29	4.201	5.156
170	Colombia	649	482	3.622	4.753
100	Bulgaria	2.126	74	2.098	4.298
12	Argelia	623	44	3.079	3.746
586	Pakistán	583	189	2.495	3.267
558	Nicaragua	119	16	2.556	2.691
604	Perú	145	127	2.331	2.603
616	Polonia	696	299	1.415	2.410
156	China	158	96	2.121	2.375
466	Mali	1.487	7	692	2.186
288	Ghana	188	11	1.939	2.138
214	Dominicana, República	235	193	1.259	1.687
270	Gambia	826	3	853	1.682
804	Ucrania	505	108	1.028	1.641
620	Portugal	382	93	1.089	1.564
192	Cuba	102	115	771	988
76	Brasil	89	62	818	969
32	Argentina	182	63	606	851
68	Bolivia	183	61	605	849
380	Italia	148	24	616	788
324	Guinea	362	7	229	598
340	Honduras	36	4	450	490
566	Nigeria	71	0	415	486

<sup>3</sup> El EEE lo forman los países de la UE 27, más Islandia, Liechtenstein, y Noruega.

<b>CONTRATOS REALIZADOS A TRABAJADORES EXTRANJEROS SEGÚN NACIONALIDAD DE ORIGEN Y PROVINCIA DE REGISTRO. 2012.</b>					
<b>País</b>		<b>Huesca</b>	<b>Teruel</b>	<b>Zaragoza</b>	<b>Aragón</b>
152	Chile	89	36	359	484
862	Venezuela	74	10	396	480
643	Rusia, Federación de	70	43	340	453
600	Paraguay	31	18	396	445
478	Mauritania	164	1	265	430
440	Lituania	291	5	133	429
250	Francia	99	18	301	418
	Otros	1.245	214	3.452	4.911
	<b>Total</b>	<b>23.036</b>	<b>7.037</b>	<b>83.888</b>	<b>113.961</b>

## 5.6. Contratos realizados a extranjeros según nacionalidad y género

- Si se analiza la contratación de extranjeros por género, se observa mayor número de rúbricas masculinas que femeninas (58,66% frente a 41,34%), si bien este diferencial ha disminuido considerablemente en este año (en 2011 era del 64,61% y 35,39%, respectivamente). A pesar de ello, las diferencias por género son más intensas para los extranjeros que para los nacionales (entre éstos el reparto de contratos ha sido igualitario con un 50,65% para ellos y el 49,35% para ellas).
- Por países destaca la mayor presencia masculina en el caso de los trabajadores africanos, mientras que de América latina hay más mujeres.

<b>CONTRATOS REALIZADOS A TRABAJADORES EXTRANJEROS SEGÚN NACIONALIDAD Y GÉNERO. ARAGÓN. 2012.</b>				
<b>País</b>		<b>Hombres</b>	<b>Mujeres</b>	<b>Total</b>
642	Rumanía	19.769	20.060	39.829
504	Marruecos	9.655	2.581	12.236
218	Ecuador	2.744	2.886	5.630
686	Senegal	4.714	442	5.156
170	Colombia	1.877	2.876	4.753
100	Bulgaria	2.358	1.940	4.298
12	Argelia	3.472	274	3.746
586	Pakistán	3.232	35	3.267
558	Nicaragua	516	2.175	2.691
604	Perú	1.270	1.333	2.603
616	Polonia	886	1.524	2.410
156	China	1.365	1.010	2.375
466	Malí	2.019	167	2.186
288	Ghana	1.927	211	2.138
214	Dominicana, República	674	1.013	1.687
270	Gambia	1.439	243	1.682
804	Ucrania	746	895	1.641
620	Portugal	1.134	430	1.564
192	Cuba	465	523	988

<b>CONTRATOS REALIZADOS A TRABAJADORES EXTRANJEROS SEGÚN NACIONALIDAD Y GÉNERO. ARAGÓN. 2012.</b>				
	<b>País</b>	<b>Hombres</b>	<b>Mujeres</b>	<b>Total</b>
76	Brasil	236	733	969
32	Argentina	400	451	851
68	Bolivia	296	553	849
380	Italia	423	365	788
324	Guinea	475	123	598
340	Honduras	135	355	490
566	Nigeria	358	128	486
152	Chile	252	232	484
862	Venezuela	206	274	480
643	Rusia, Federación de	70	383	453
600	Paraguay	105	340	445
478	Mauritania	416	14	430
440	Lituania	210	219	429
250	Francia	178	240	418
	Otros	2.833	2.078	4.911
	<b>Total</b>	<b>66.855</b>	<b>47.106</b>	<b>113.961</b>

### 5.7. Contratos realizados a extranjeros según género y grupo de edad

- Para ambos géneros, en el tramo de edad comprendido entre los 25 y 44 años se localiza el mayor volumen de contratación a extranjeros (69,61% del total). Los jóvenes menores de 25 años representan el 13,54% y los mayores de 45 años el 16,85%.
- Las diferencias por género, siempre a favor de los varones, se han repetido en los tres grupos de edad, localizándose la menor en el colectivo de 45 años o más (donde ellos acaparan el 55,05% de los contratos), y la mayor entre los de 25 a 44 años (donde los hombres suscribieron el 59,86%).

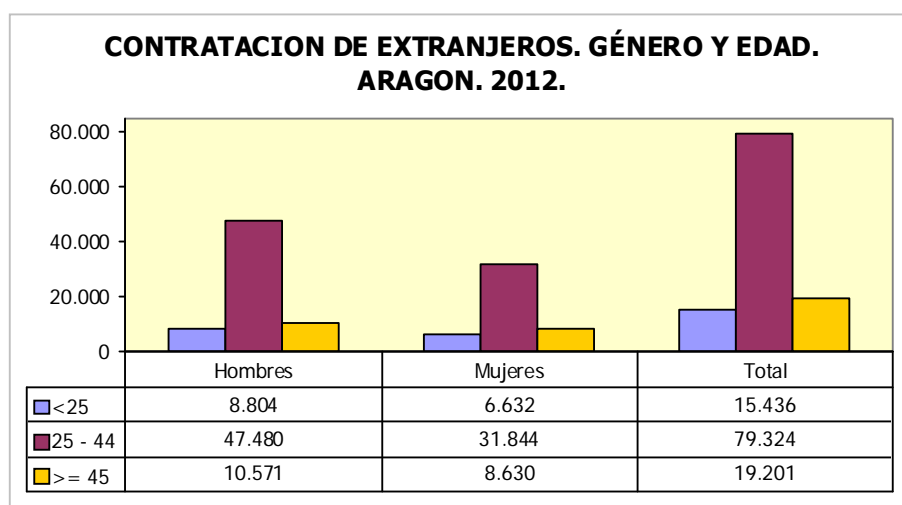

## 5.8. Contratos realizados a extranjeros según actividad económica y provincia

- El 54,72% de los contratos firmados por extranjeros se encuadran en 3 actividades económicas: "Agricultura, ganadería, caza y servicios relacionados" (31,23%), "Actividades relacionadas con el empleo" (12,85%) y "Actividades de los hogares como empleadores de personal doméstico" (10,65%).
- Recordar por un lado que bajo el epígrafe "Actividades relacionadas con el empleo", que supone el 12,85% de la contratación realizada a extranjeros, queda recogida la actividad realizada por las empresas de trabajo temporal de puesta a disposición de trabajadores, los cuales desarrollan su labor en empresas de diferentes sectores y que a efectos estadísticos no aparecen desglosados de forma pormenorizada; y por otro lado, matizar que el agregado "Actividades de los hogares como empleadores de personal doméstico" ha crecido de manera considerable en este año tras la aprobación del Real Decreto 1620/2011, de 14 de noviembre, por el que se regula la relación laboral de carácter especial del servicio del hogar familiar.

### CONTRATOS REALIZADOS A TRABAJADORES EXTRANJEROS SEGÚN ACTIVIDAD ECONÓMICA. ARAGON. 2012.

CNAE	Actividad Económica	Huesca	Teruel	Zaragoza	Aragón
1	Agricultura, ganadería, caza y servicios relacionados con las mismas	10.151	1.483	23.952	35.586
2	Silvicultura y explotación forestal	84	238	44	366
3	Pesca y acuicultura	3	1	7	11
5	Extracción de antracita, hulla y lignito	0	35	0	35
8	Otras industrias extractivas	2	38	13	53
9	Actividades de apoyo a las industrias extractivas	0	0	4	4
10	Industria de la alimentación	350	186	649	1.185
11	Fabricación de bebidas	22	1	106	129
13	Industria textil	13	3	61	77
14	Confección de prendas de vestir	16	4	178	198
15	Industria del cuero y del calzado	67	3	96	166
16	Industria de la madera y del corcho, excepto muebles; cestería y espartería	45	49	133	227
17	Industria del papel	0	12	28	40
18	Artes gráficas y reproducción de soportes grabados	6	0	13	19
20	Industria química	50	6	42	98
21	Fabricación de productos farmacéuticos	0	0	2	2
22	Fabricación de productos de caucho y plásticos	12	5	151	168
23	Fabricación de otros productos minerales no metálicos	38	38	40	116
24	Metalurgia; fabricación de productos de hierro, acero y ferroaleaciones	21	1	62	84
25	Fabricación de productos metálicos, excepto maquinaria y equipo	107	83	461	651
26	Fabricación de productos informáticos, electrónicos y ópticos	2	1	27	30
27	Fabricación de material y equipo eléctrico	1	0	103	104

<b>CONTRATOS REALIZADOS A TRABAJADORES EXTRANJEROS SEGÚN ACTIVIDAD ECONÓMICA. ARAGON. 2012.</b>					
<b>CNAE</b>	<b>Actividad Económica</b>	<b>Huesca</b>	<b>Teruel</b>	<b>Zaragoza</b>	<b>Aragón</b>
28	Fabricación de maquinaria y equipo n.c.o.p.	33	5	110	148
29	Fabricación de vehículos de motor, remolques y semirremolques	12	6	145	163
30	Fabricación de otro material de transporte	3	0	0	3
31	Fabricación de muebles	4	3	253	260
32	Otras industrias manufactureras	3	0	28	31
33	Reparación e instalación de maquinaria y equipo	39	12	53	104
35	Suministro de energía eléctrica, gas, vapor y aire acondicionado	2	3	3	8
36	Captación, depuración y distribución de agua	10	8	88	106
37	Recogida y tratamiento de aguas residuales	1	0	1	2
38	Recogida, tratamiento y eliminación de residuos; valorización	14	9	212	235
41	Construcción de edificios	960	542	2.855	4.357
42	Ingeniería civil	82	26	142	250
43	Actividades de construcción especializada	464	250	3.433	4.147
45	Venta y reparación de vehículos de motor y motocicletas	53	39	177	269
46	Comercio al por mayor e intermediarios del comercio, excepto de vehículos de motor y motocicletas	1.213	184	1.760	3.157
47	Comercio al por menor, excepto de vehículos de motor y motocicletas	392	167	2.299	2.858
49	Transporte terrestre y por tubería	362	218	1.493	2.073
50	Transporte marítimo y por vías navegables interiores	0	0	2	2
51	Transporte aéreo	4	0	2	6
52	Almacenamiento y actividades anexas al transporte	10	4	167	181
53	Actividades postales y de correos	0	3	57	60
55	Servicios de alojamiento	1.281	318	1.756	3.355
56	Servicios de comidas y bebidas	2.207	912	7.797	10.916
58	Edición	1	1	18	20
59	Actividades cinematográficas, de video y de programas de televisión, grabación de sonido y edición musical	3	0	16	19
60	Actividades de programación y emisión de radio y televisión	0	0	17	17
61	Telecomunicaciones	15	14	263	292
62	Programación, consultoría y otras actividades relacionadas con la informática	3	1	25	29
63	Servicios de información	0	1	22	23
64	Servicios financieros, excepto seguros y fondos de pensiones	0	0	2	2
65	Seguros, reaseguros y fondos de pensiones, excepto Seguridad Social obligatoria	0	1	3	4
66	Actividades auxiliares a los servicios financieros y a los seguros	1	3	10	14
68	Actividades inmobiliarias	14	3	66	83
69	Actividades jurídicas y de contabilidad	9	4	80	93
70	Actividades de las sedes centrales; actividades de consultoría de gestión empresarial	0	3	27	30
71	Servicios técnicos de arquitectura e ingeniería; ensayos y análisis técnicos	7	2	118	127
72	Investigación y desarrollo	1	15	44	60
73	Publicidad y estudios de mercado	58	7	481	546

<b>CONTRATOS REALIZADOS A TRABAJADORES EXTRANJEROS SEGÚN ACTIVIDAD ECONÓMICA. ARAGON. 2012.</b>					
<b>CNAE</b>	<b>Actividad Económica</b>	<b>Huesca</b>	<b>Teruel</b>	<b>Zaragoza</b>	<b>Aragón</b>
74	Otras actividades profesionales, científicas y técnicas	36	4	109	149
75	Actividades veterinarias	2	0	2	4
77	Actividades de alquiler	33	12	98	143
78	Actividades relacionadas con el empleo	1.784	631	12.226	14.641
79	Actividades de agencias de viajes, operadores turísticos, servicios de reservas y actividades relacionadas con los mismos	14	3	211	228
80	Actividades de seguridad e investigación	5	69	102	176
81	Servicios a edificios y actividades de jardinería	717	303	5.277	6.297
82	Actividades administrativas de oficina y otras actividades auxiliares a las empresas	37	15	656	708
84	Administración Pública y defensa; Seguridad Social obligatoria	80	92	225	397
85	Educación	131	22	854	1.007
86	Actividades sanitarias	39	20	224	283
87	Asistencia en establecimientos residenciales	121	67	1.520	1.708
88	Actividades de servicios sociales sin alojamiento	84	50	483	617
90	Actividades de creación, artísticas y espectáculos	102	10	403	515
91	Actividades de bibliotecas, archivos, museos y otras actividades culturales	6	61	2	69
92	Actividades de juegos de azar y apuestas	11	4	91	106
93	Actividades deportivas, recreativas y de entretenimiento	110	46	465	621
94	Actividades asociativas	21	14	94	129
95	Reparación de ordenadores, efectos personales y artículos de uso doméstico	3	1	17	21
96	Otros servicios personales	56	11	543	610
97	Actividades de los hogares como empleadores de personal doméstico	1.393	651	10.088	12.132
99	Actividades de organizaciones y organismos extraterritoriales	0	0	1	1
	<b>Total</b>	<b>23.036</b>	<b>7.037</b>	<b>83.888</b>	<b>113.961</b>

- En cuanto a las variaciones producidas entre 2011 y 2012, el mayor incremento de contratos en número se ha producido en "Actividades de los hogares como empleadores de personal doméstico" (11.583 más que el año anterior), "Actividades relacionadas con el empleo" (+652) y Actividades de agencias de viajes, operadores turísticos, servicios de reservas y actividades relacionadas" (+50). Los descensos más importantes se encuentran en "Construcción de edificios" (-2.346), "Agricultura, ganadería, caza y servicios relacionados" (-1.894) y "Actividades de construcción especializada" (-1.262).

**VARIACIÓN DE LOS CONTRATOS A EXTRANJEROS POR ACTIVIDAD ECONÓMICA Y PROVINCIA. ARAGÓN. 2011-2012.**

CNAE - Actividad		Huesca		Teruel		Zaragoza		Aragón	
		N	%	N	%	N	%	N	%
1	Agricultura, ganadería, caza y servicios relacionados con las mismas	180	1,81%	-100	-6,32%	-1.974	-7,61%	-1.894	-5,05%
2	Silvicultura y explotación forestal	2	2,44%	-136	-36,36%	-107	-70,86%	-241	-39,70%
3	Pesca y acuicultura	0	0,00%	-1	-50,00%	-1	-12,50%	-2	-15,38%
5	Extracción de antracita, hulla y lignito	0	-	-51	-59,30%	0	-	-51	-59,30%
7	Extracción de minerales metálicos	0	-	0	-	-2	-100,00%	-2	-100,00%
8	Otras industrias extractivas	-16	-88,89%	-41	-51,90%	-8	-38,10%	-65	-55,08%
9	Actividades de apoyo a las industrias extractivas	0	-	0	-	4	-	4	-
10	Industria de la alimentación	6	1,74%	-65	-25,90%	-258	-28,45%	-317	-21,11%
11	Fabricación de bebidas	-4	-15,38%	-2	-66,67%	-21	-16,54%	-27	-17,31%
13	Industria textil	-3	-18,75%	2	200,00%	-3	-4,69%	-4	-4,94%
14	Confección de prendas de vestir	-11	-40,74%	2	100,00%	1	0,56%	-8	-3,88%
15	Industria del cuero y del calzado	-26	-27,96%	-7	-70,00%	-30	-23,81%	-63	-27,51%
16	Industria de la madera y del corcho, excepto muebles; cestería y espartería	-12	-21,05%	-28	-36,36%	39	41,49%	-1	-0,44%
17	Industria del papel	0	-	-2	-14,29%	0	0,00%	-2	-4,76%
18	Artes gráficas y reproducción de soportes grabados	0	0,00%	-1	-100,00%	-12	-48,00%	-13	-40,63%
20	Industria química	-5	-9,09%	-1	-14,29%	3	7,69%	-3	-2,97%
21	Fabricación de productos farmacéuticos	-8	-100,00%	0	-	0	0,00%	-8	-80,00%
22	Fabricación de productos de caucho y plásticos	3	33,33%	2	66,67%	-131	-46,45%	-126	-42,86%
23	Fabricación de otros productos minerales no metálicos	-10	-20,83%	-23	-37,70%	-28	-41,18%	-61	-34,46%
24	Metalurgia; fabricación de productos de hierro, acero y ferroaleaciones	8	61,54%	-2	-66,67%	-25	-28,74%	-19	-18,45%
25	Fabricación de productos metálicos, excepto maquinaria y equipo	-48	-30,97%	-4	-4,60%	-8	-1,71%	-60	-8,44%
26	Fabricación de productos informáticos, electrónicos y ópticos	0	0,00%	-1	-50,00%	-13	-32,50%	-14	-31,82%
27	Fabricación de material y equipo eléctrico	1	-	0	-	22	27,16%	23	28,40%



**VARIACIÓN DE LOS CONTRATOS A EXTRANJEROS POR ACTIVIDAD ECONÓMICA Y PROVINCIA. ARAGÓN. 2011-2012.**

CNAE - Actividad	Huesca		Teruel		Zaragoza		Aragón	
	N	%	N	%	N	%	N	%
28 Fabricación de maquinaria y equipo n.c.o.p.	1	3,13%	-1	-16,67%	-46	-29,49%	-46	-23,71%
29 Fabricación de vehículos de motor, remolques y semirremolques	-2	-14,29%	-10	-62,50%	-327	-69,28%	-339	-67,53%
30 Fabricación de otro material de transporte	-3	-50,00%	0	-	-12	-100,00%	-15	-83,33%
31 Fabricación de muebles	2	100,00%	-2	-40,00%	-21	-7,66%	-21	-7,47%
32 Otras industrias manufactureras	-9	-75,00%	-2	-100,00%	-26	-48,15%	-37	-54,41%
33 Reparación e instalación de maquinaria y equipo	-25	-39,06%	5	71,43%	2	3,92%	-18	-14,75%
35 Suministro de energía eléctrica, gas, vapor y aire acondicionado	1	100,00%	1	50,00%	-2	-40,00%	0	0,00%
36 Captación, depuración y distribución de agua	1	11,11%	2	33,33%	-7	-7,37%	-4	-3,64%
37 Recogida y tratamiento de aguas residuales	-1	-50,00%	-1	-100,00%	0	0,00%	-2	-50,00%
38 Recogida, tratamiento y eliminación de residuos; valorización	-7	-33,33%	-5	-35,71%	-35	-14,17%	-47	-16,67%
41 Construcción de edificios	-480	-33,33%	-582	-51,78%	-1.284	-31,02%	-2.346	-35,00%
42 Ingeniería civil	-16	-16,33%	13	100,00%	-139	-49,47%	-142	-36,22%
43 Actividades de construcción especializada	-86	-15,64%	-77	-23,55%	-1.099	-24,25%	-1.262	-23,33%
45 Venta y reparación de vehículos de motor y motocicletas	-1	-1,85%	3	8,33%	-32	-15,31%	-30	-10,03%
46 Comercio al por mayor e intermediarios del comercio, excepto de vehículos de motor y motocicletas	-89	-6,84%	-41	-18,22%	-299	-14,52%	-429	-11,96%
47 Comercio al por menor, excepto de vehículos de motor y motocicletas	-68	-14,78%	-33	-16,50%	-116	-4,80%	-217	-7,06%
49 Transporte terrestre y por tubería	-39	-9,73%	-35	-13,83%	-538	-26,49%	-612	-22,79%
50 Transporte marítimo y por vías navegables interiores	0	-	0	-	-1	-33,33%	-1	-33,33%
51 Transporte aéreo	-1	-20,00%	0	-	0	0,00%	-1	-14,29%
52 Almacenamiento y actividades anexas al transporte	-1	-9,09%	3	300,00%	-10	-5,65%	-8	-4,23%
53 Actividades postales y de correos	-8	-100,00%	0	0,00%	3	5,56%	-5	-7,69%
55 Servicios de alojamiento	255	24,85%	-37	-10,42%	-458	-20,69%	-240	-6,68%
56 Servicios de comidas y bebidas	-392	-15,08%	-15	-1,62%	-473	-5,72%	-880	-7,46%

**VARIACIÓN DE LOS CONTRATOS A EXTRANJEROS POR ACTIVIDAD ECONÓMICA Y PROVINCIA. ARAGÓN. 2011-2012.**

CNAE - Actividad	Huesca		Teruel		Zaragoza		Aragón	
	N	%	N	%	N	%	N	%
58 Edición	0	0,00%	0	0,00%	-14	-43,75%	-14	-41,18%
59 Actividades cinematográficas, de vídeo y de programas de televisión, grabación de sonido y edición musical	-1	-25,00%	0	-	12	300,00%	11	137,50%
60 Actividades de programación y emisión de radio y televisión	-1	-100,00%	0	-	-3	-15,00%	-4	-19,05%
61 Telecomunicaciones	3	25,00%	5	55,56%	-31	-10,54%	-23	-7,30%
62 Programación, consultoría y otras actividades relacionadas con la informática	-9	-75,00%	0	0,00%	-7	-21,88%	-16	-35,56%
63 Servicios de información	-1	-100,00%	0	0,00%	11	100,00%	10	76,92%
64 Servicios financieros, excepto seguros y fondos de pensiones	0	-	0	-	-8	-80,00%	-8	-80,00%
65 Seguros, reaseguros y fondos de pensiones, excepto Seguridad Social obligatoria	0	-	1	-	3	-	4	-
66 Actividades auxiliares a los servicios financieros y a los seguros	-2	-66,67%	0	0,00%	-4	-28,57%	-6	-30,00%
68 Actividades inmobiliarias	7	100,00%	-1	-25,00%	7	11,86%	13	18,57%
69 Actividades jurídicas y de contabilidad	7	350,00%	2	100,00%	37	86,05%	46	97,87%
70 Actividades de las sedes centrales; actividades de consultoría de gestión empresarial	-7	-100,00%	2	200,00%	-7	-20,59%	-12	-28,57%
71 Servicios técnicos de arquitectura e ingeniería; ensayos y análisis técnicos	0	0,00%	-1	-33,33%	-5	-4,07%	-6	-4,51%
72 Investigación y desarrollo	-2	-66,67%	9	150,00%	8	22,22%	15	33,33%
73 Publicidad y estudios de mercado	10	20,83%	-13	-65,00%	-104	-17,78%	-107	-16,39%
74 Otras actividades profesionales, científicas y técnicas	23	176,92%	-1	-20,00%	-19	-14,84%	3	2,05%
75 Actividades veterinarias	2	-	-1	-100,00%	1	100,00%	2	100,00%
77 Actividades de alquiler	7	26,92%	0	0,00%	-18	-15,52%	-11	-7,14%
78 Actividades relacionadas con el empleo	138	8,38%	-85	-11,87%	599	5,15%	652	4,66%
79 Actividades de agencias de viajes, operadores turísticos, servicios de reservas y actividades relacionadas con los mismos	-3	-17,65%	1	50,00%	52	32,70%	50	28,09%

**VARIACIÓN DE LOS CONTRATOS A EXTRANJEROS POR ACTIVIDAD ECONÓMICA Y PROVINCIA. ARAGÓN. 2011-2012.**

CNAE - Actividad	Huesca		Teruel		Zaragoza		Aragón		
	N	%	N	%	N	%	N	%	
80	Actividades de seguridad e investigación	-4	-44,44%	-27	-28,13%	20	24,39%	-11	-5,88%
81	Servicios a edificios y actividades de jardinería	-212	-22,82%	-46	-13,18%	-301	-5,40%	-559	-8,15%
82	Actividades administrativas de oficina y otras actividades auxiliares a las empresas	-3	-7,50%	2	15,38%	-189	-22,37%	-190	-21,16%
84	Administración Pública y defensa; Seguridad Social obligatoria	-46	-36,51%	-68	-42,50%	-141	-38,52%	-255	-39,11%
85	Educación	2	1,55%	-14	-38,89%	-58	-6,36%	-70	-6,50%
86	Actividades sanitarias	-7	-15,22%	1	5,26%	-26	-10,40%	-32	-10,16%
87	Asistencia en establecimientos residenciales	-47	-27,98%	-19	-22,09%	-160	-9,52%	-226	-11,69%
88	Actividades de servicios sociales sin alojamiento	33	64,71%	-20	-28,57%	-341	-41,38%	-328	-34,71%
90	Actividades de creación, artísticas y espectáculos	9	9,68%	-16	-61,54%	-130	-24,39%	-137	-21,01%
91	Actividades de bibliotecas, archivos, museos y otras actividades culturales	-4	-40,00%	-4	-6,15%	-3	-60,00%	-11	-13,75%
92	Actividades de juegos de azar y apuestas	-12	-52,17%	3	300,00%	-8	-8,08%	-17	-13,82%
93	Actividades deportivas, recreativas y de entretenimiento	-41	-27,15%	1	2,22%	68	17,13%	28	4,72%
94	Actividades asociativas	-16	-43,24%	-13	-48,15%	-66	-41,25%	-95	-42,41%
95	Reparación de ordenadores, efectos personales y artículos de uso doméstico	0	0,00%	1	-	-16	-48,48%	-15	-41,67%
96	Otros servicios personales	-13	-18,84%	-7	-38,89%	-64	-10,54%	-84	-12,10%
97	Actividades de los hogares como empleadores de personal doméstico	1.298	1366,32%	564	648,28%	9.721	2648,77%	11.583	2109,84%
99	Actividades de organizaciones y organismos extraterritoriales	0	-	0	-	1	-	1	-
	<b>Total</b>	<b>197</b>	<b>0,86%</b>	<b>-1.017</b>	<b>-12,63%</b>	<b>1.345</b>	<b>1,63%</b>	<b>525</b>	<b>0,46%</b>

- En 2012 los extranjeros han firmado 15.094 contratos indefinidos, casi el doble que el año anterior (+90,08%). El 13,24% de la contratación a inmigrantes corresponde con esta tipología.
- El reparto de contratos indefinidos a extranjeros ha quedado concentrado en Servicios, que acapara el 84,80% de los mismos. Un 6,78% se ha suscrito en Agricultura, el 4,41% en Construcción y el 4,01% restante en Industria.
- Así pues, la mayor tasa de temporalidad es la de Agricultura, puesto que el 97,16% de los contratos suscritos por los extranjeros en esta actividad son temporales. Le sigue Construcción con un 92,40% e Industria con el 86,37%, de modo que la menor tasa de temporalidad es la de Servicios (80,25%).
- La mayoría de los contratos indefinidos firmados por extranjeros en 2012 han sido suscritos por mujeres (70,92%), aunque debe matizarse que esta circunstancia no es la habitual: La regulación de la relación laboral de carácter especial del servicio del hogar familiar por Real Decreto 1620/2011, de 14 de noviembre, que en su mayor parte afecta a trabajadoras, ha hecho que se den estas cifras poco habituales.
- De hecho, es el sector Servicios el único donde las mujeres han acaparado más contratos (80,76%), ya que en Agricultura, Industria o Construcción son los varones los que más rubrican acumulan.

<b>CONTRATOS INDEFINIDOS REALIZADOS A EXTRANJEROS. ARAGÓN. 2012.</b>			
<b>Sector Económico</b>	<b>Hombres</b>	<b>Mujeres</b>	<b>Total</b>
Agricultura	843	180	1.023
Industria	435	171	606
Construcción	648	17	665
Servicios	2.463	10.337	12.800
<b>Total</b>	<b>4.389</b>	<b>10.705</b>	<b>15.094</b>

## 5.9. Contratos realizados a extranjeros según ocupación

- Las  $\frac{3}{4}$  partes de los contratos suscritos por extranjeros (75,41%) lo fue en alguna de las 11 ocupaciones más contratadas.
- La mitad (53,23%) de los contratos registrados por trabajadores foráneos ha sido firmados en una de las cuatro ocupaciones más contratadas: "Peones agrícolas", "Empleados domésticos", "Personal de limpieza de oficinas, hoteles y otros establecimientos similares" y "Peones de las industrias manufactureras". La primera de ellas "Peones agrícolas", aglutina el 26,59% de los contratos firmados por extranjeros.

<b>OCUPACIONES MÁS CONTRATADAS DE EXTRANJEROS (100 Y MÁS CONTRATOS). ARAGÓN. 2012.</b>				
<b>Código</b>	<b>Ocupaciones</b>	<b>Hombres</b>	<b>Mujeres</b>	<b>Total</b>
9511	Peones agrícolas (excepto en huertas, invernaderos, viveros y jardines)	23.241	7.064	30.305
9100	Empleados domésticos	619	11.385	12.004
9210	Personal de limpieza de oficinas, hoteles y otros establecimientos similares	2.874	6.950	9.824
9700	Peones de las industrias manufactureras	4.965	3.561	8.526
5120	Camareros asalariados	3.395	4.667	8.062
9512	Peones agrícolas en huertas, invernaderos, viveros y jardines	4.128	1.218	5.346
7121	Albañiles	2.640	35	2.675
9602	Peones de la construcción de edificios	2.433	65	2.498
5220	Vendedores en tiendas y almacenes	1.002	1.423	2.425
9310	Ayudantes de cocina	631	1.541	2.172
9530	Peones agropecuarios	1.614	484	2.098
9811	Peones del transporte de mercancías y descargadores	1.917	147	2.064
8432	Conductores asalariados de camiones	1.616	42	1.658
5110	Cocineros asalariados	519	738	1.257
9520	Peones ganaderos	781	132	913
9442	Clasificadores de desechos, operarios de punto limpio y recogedores de chatarra	567	143	710
9229	Otro personal de limpieza	256	405	661
5611	Auxiliares de enfermería hospitalaria	133	518	651
6110	Trabajadores cualificados en actividades agrícolas (excepto en huertas, invernaderos, viveros y jardines)	494	119	613
5629	Trabajadores de los cuidados a las personas en servicios de salud no clasificados bajo otros epígrafes	61	537	598
8412	Conductores asalariados de automóviles, taxis y furgonetas	546	32	578
5710	Trabajadores de los cuidados personales a domicilio	17	545	562
7111	Encofradores y operarios de puesta en obra de hormigón	521	3	524
7510	Electricistas de la construcción y afines	502	15	517
6202	Trabajadores cualificados en actividades ganaderas de ovino y caprino	416	6	422
2322	Profesores de enseñanza no reglada de idiomas	165	215	380
9601	Peones de obras públicas	368	5	373
8321	Operadores de maquinaria agrícola móvil	360	10	370
7199	Otros trabajadores de las obras estructurales de construcción no clasificados bajo otros epígrafes	362	7	369
2932	Compositores, músicos y cantantes	268	92	360
9432	Mozos de equipaje y afines	273	73	346
7314	Montadores de estructuras metálicas	333	8	341
3715	Animadores comunitarios	146	180	326
3724	Monitores de actividades recreativas y de entretenimiento	141	181	322
9820	Reponedores	179	113	292
7709	Catadores y clasificadores de alimentos y bebidas	47	239	286
7312	Soldadores y oxicortadores	283	1	284
9490	Otras ocupaciones elementales	245	32	277
6120	Trabajadores cualificados en huertas, invernaderos, viveros y jardines	126	143	269
5833	Conserjes de edificios	193	64	257
7899	Oficiales, operarios y artesanos de otros oficios no clasificados bajo otros epígrafes	243	13	256
5811	Peluqueros	114	134	248

<b>OCUPACIONES MÁS CONTRATADAS DE EXTRANJEROS (100 Y MÁS CONTRATOS). ARAGÓN. 2012.</b>				
<b>Código</b>	<b>Ocupaciones</b>	<b>Hombres</b>	<b>Mujeres</b>	<b>Total</b>
7240	Soldadores, colocadores de parquet y afines	245	1	246
4309	Empleados administrativos sin tareas de atención al público no clasificados bajo otros epígrafes	70	163	233
8193	Operadores de máquinas de embalaje, embotellamiento y etiquetado	59	166	225
8209	Montadores y ensambladores no clasificados en otros epígrafes	218	5	223
6410	Trabajadores cualificados en actividades forestales y del medio natural	216	3	219
4500	Empleados administrativos con tareas de atención al público no clasificados bajo otros epígrafes	44	172	216
9420	Repartidores de publicidad, limpiabotas y otros trabajadores de oficios callejeros	173	21	194
4111	Empleados de contabilidad	171	16	187
5942	Auxiliares de vigilante de seguridad y similares no habilitados para ir armados	169	14	183
5824	Azafatos de tierra	11	163	174
8159	Operadores de máquinas para fabricar productos textiles no clasificados bajo otros epígrafes	48	125	173
7132	Instaladores de cerramientos metálicos y carpinteros metálicos (excepto montadores de estructuras metálicas)	166	1	167
7231	Pintores y empapeladores	153	6	159
5492	Promotores de venta	31	120	151
5500	Cajeros y taquilleros (excepto bancos)	24	125	149
7323	Ajustadores y operadores de máquinas-herramienta	135	14	149
7705	Trabajadores conserveros de frutas y hortalizas y trabajadores de la elaboración de bebidas no alcohólicas	66	79	145
5825	Guías de turismo	5	138	143
7221	Fontaneros	138	4	142
7701	Matarifes y trabajadores de las industrias cárnicas	108	34	142
5899	Trabajadores de servicios personales no clasificados bajo otros epígrafes	70	71	141
7401	Mecánicos y ajustadores de vehículos de motor	134	5	139
9543	Peones forestales y de la caza	136	3	139
3510	Agentes y representantes comerciales	94	43	137
7703	Panaderos, pasteleros y confiteros	93	43	136
8333	Operadores de carretillas elevadoras	122	14	136
8142	Operadores de máquinas para fabricar productos de material plástico	111	20	131
7131	Carpinteros (excepto ebanistas)	125	4	129
4121	Empleados de control de abastecimientos e inventario	77	44	121
4301	Grabadores de datos	29	89	118
8143	Operadores de máquinas para fabricar productos de papel y cartón	91	20	111
2329	Profesores y profesionales de la enseñanza no clasificados bajo otros epígrafes	51	57	108
4423	Telefonistas	44	64	108
8201	Ensambladores de maquinaria mecánica	40	64	104
9222	Limpiadores de vehículos	60	44	104
7191	Mantenedores de edificios	96	7	103



## 6. EMPLEO Y DISCAPACIDAD





## 6.1. Evolución del paro registrado

- A fecha 31 de diciembre de 2012 en las Oficinas de Empleo del INAEM había registrados 2.855 desempleados con alguna discapacidad. Su peso sobre el total de parados es del 2,58%, algo superior al de 2011 (entonces fue del 2,45%).
- Si se comparan estos datos con los de hace un año, se contabilizan 361 desempleados más en este colectivo, por lo que la variación interanual asciende al 14,47% (superior al incremento general que se recuerda ha sido del 8,37%).
- La distribución por las distintas provincias de Aragón sigue el mismo patrón que en el paro total: Zaragoza concentra a 8 de cada 10 discapacitados desempleados (79,05%), Huesca el 14,96% y Teruel el 5,99%. Estas proporciones son similares a las poblacionales.

<b>PARO REGISTRADO. DISCAPACITADOS.</b>			
	<b>Diciembre 2012</b>	<b>Variación año anterior</b>	
		<b>Total</b>	<b>%</b>
<b>Huesca</b>	427	59	16,03%
<b>Teruel</b>	171	-6	-3,39%
<b>Zaragoza</b>	2.257	308	15,80%
<b>Aragón</b>	<b>2.855</b>	<b>361</b>	<b>14,47%</b>

- La evolución mes a mes muestra incrementos casi constantes a lo largo de todo el año con la excepción de los meses de junio, septiembre y noviembre.

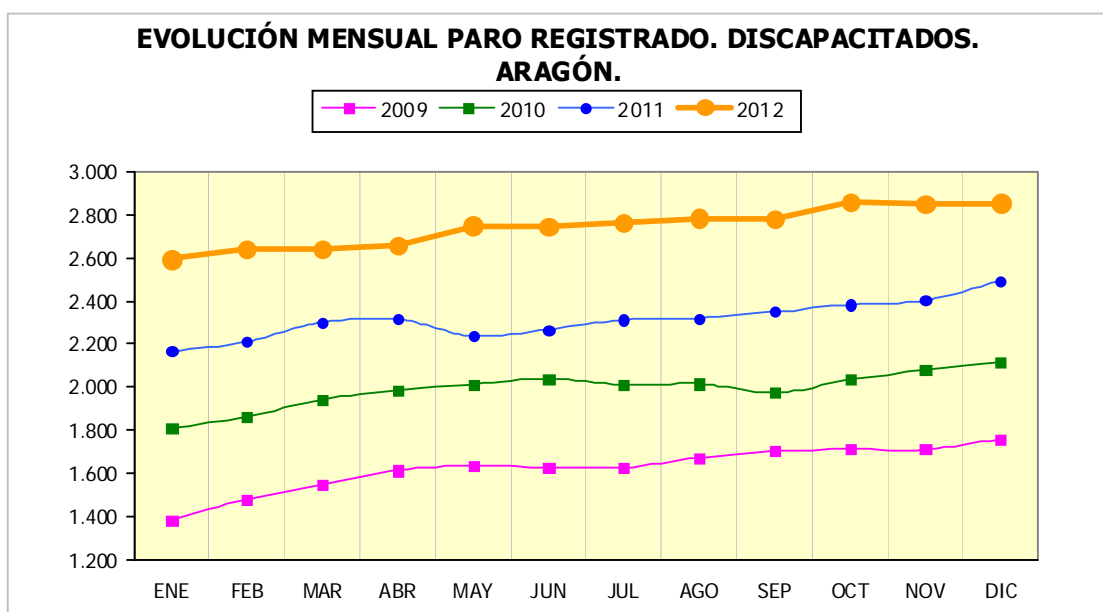

## 6.2. Paro registrado según género y edad

- El género es una variable que no establece diferencias entre los desempleados con discapacidad ya que el 51,38% son hombres frente al 48,62% de mujeres. Huesca es la provincia donde se invierten los porcentajes, al representar ellos un 47,78% y ellas un 52,22%.

<b>PARO REGISTRADO POR GÉNERO Y PROVINCIA. DISCAPACITADOS.</b>				
	<b>Huesca</b>	<b>Teruel</b>	<b>Zaragoza</b>	<b>Aragón</b>
<b>Hombres</b>	204	91	1.172	<b>1.467</b>
<b>Mujeres</b>	223	80	1.085	<b>1.388</b>
<b>Total</b>	<b>427</b>	<b>171</b>	<b>2.257</b>	<b>2.855</b>

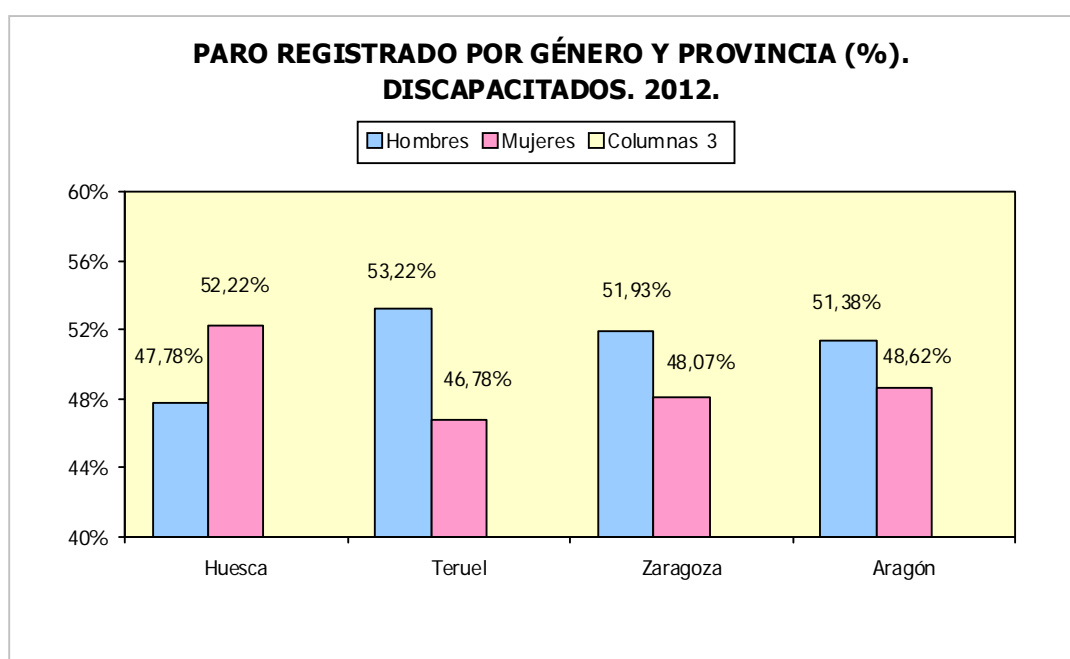

- En cuanto a la edad, el grupo más numeroso entre las mujeres es el de 50 a 54 años (240 desempleadas), que representan el 17,29% del total femenino, y el 8,41% del paro general de discapacitados. En el caso de los varones, es el grupo de 45 a 49 años el que cuenta con más parados (236; 16,09% del paro masculino; 8,27% del paro de discapacitados).
- Hasta los 50 años hay más hombres desempleados, pero a partir de esa edad, el paro afecta en mayor medida a las mujeres.
- Los menores de 25 años representan al grupo con menos inscritos (34 personas; 1,19%).

**PARO REGISTRADO POR GÉNERO Y EDAD. DISCAPACITADOS. ARAGÓN. 2012.**

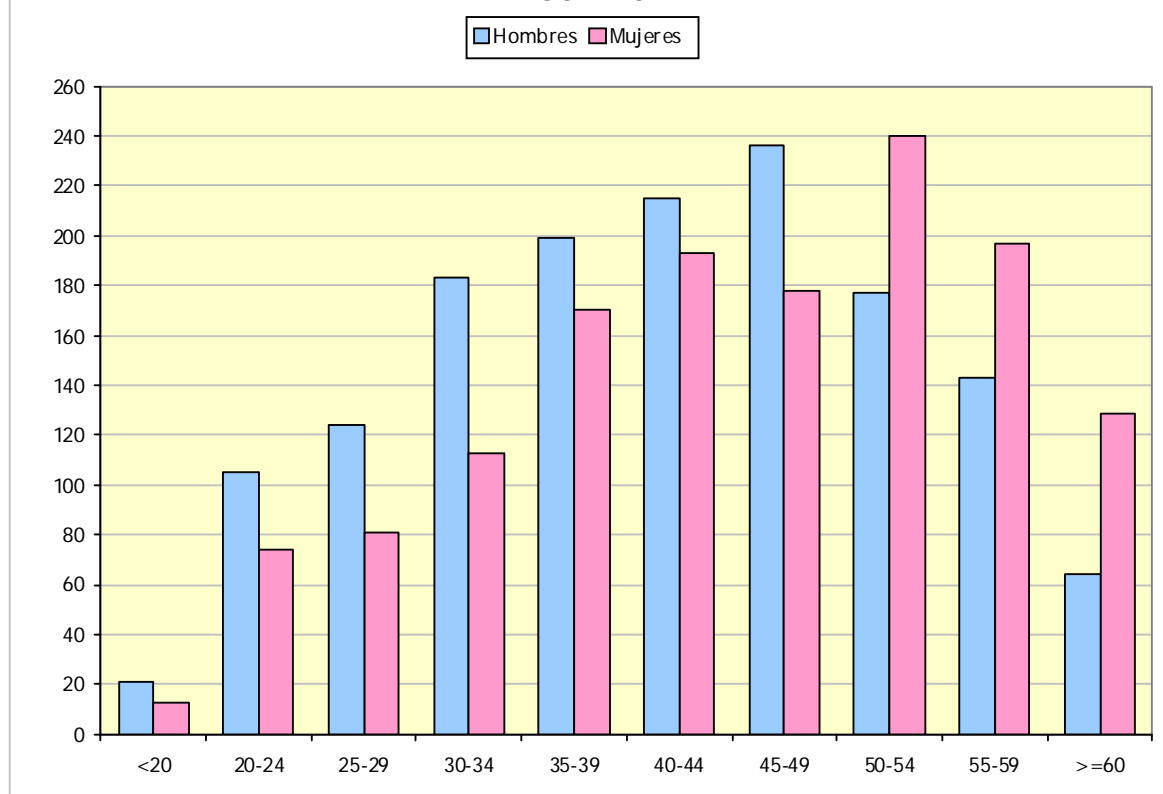

**PARO REGISTRADO POR GÉNERO Y EDAD. ARAGÓN Y PROVINCIAS. 2012.**

Edad	Huesca		Teruel		Zaragoza		Aragón	
	H	M	H	M	H	M	H	M
<b>&lt;20</b>	2	0	2	1	17	12	21	13
<b>20-24</b>	13	12	10	13	82	49	105	74
<b>25-29</b>	26	14	17	6	81	61	124	81
<b>30-34</b>	23	20	14	9	146	84	183	113
<b>35-39</b>	23	32	10	8	166	130	199	170
<b>40-44</b>	23	40	11	14	181	139	215	193
<b>45-49</b>	28	20	9	13	199	145	236	178
<b>50-54</b>	30	35	6	8	141	197	177	240
<b>55-59</b>	26	32	9	5	108	160	143	197
<b>&gt;=60</b>	10	18	3	3	51	108	64	129
<b>Total</b>	<b>204</b>	<b>223</b>	<b>91</b>	<b>80</b>	<b>1.172</b>	<b>1.085</b>	<b>1.467</b>	<b>1.388</b>

### 6.3. Paro registrado según nivel académico

- Los estudios que poseen los desempleados que presentan alguna discapacidad se corresponden con Primera Etapa de Educación Secundaria en 6 de cada 10 casos (62,77%), un 12,08% tienen Educación Primaria, el 11,66% poseen Formación Profesional, el 8,20% Bachillerato y el 5,01% son Universitarios.
- La distribución por género y nivel académico no muestra grandes diferencias, siendo lo más destacable el hecho de que a mayor formación específica (Formación Profesional y Universitarios) ellas son mayoría.

<b>PARO REGISTRADO POR NIVEL ACADÉMICO, PROVINCIA Y GÉNERO. 2012.</b>								
<b>Nivel Formativo</b>	<b>Huesca</b>		<b>Teruel</b>		<b>Zaragoza</b>		<b>Aragón</b>	
	<b>H</b>	<b>M</b>	<b>H</b>	<b>M</b>	<b>H</b>	<b>M</b>	<b>H</b>	<b>M</b>
<b>Sin estudios</b>	0	3	0	0	2	3	2	6
<b>Educación Primaria</b>	35	36	21	21	109	123	165	180
<b>1ª Etapa de Educ. Secundaria</b>	135	120	55	38	755	689	945	847
<b>Bachillerato</b>	15	21	3	6	114	75	132	102
<b>F.P. de Gº Medio</b>	5	21	3	7	83	92	91	120
<b>F.P. de Gº Superior</b>	5	6	4	5	60	42	69	53
<b>Univ. de 1º ciclo</b>	6	10	1	2	25	27	32	39
<b>Univ. de 2º y 3º ciclo</b>	3	6	4	1	24	34	31	41
<b>Total</b>	<b>204</b>	<b>223</b>	<b>91</b>	<b>80</b>	<b>1.172</b>	<b>1.085</b>	<b>1.467</b>	<b>1.388</b>

### 6.4. Paro registrado según tipo de discapacidad

- De cada 10 desempleados con discapacidad, 4 se corresponden con una causa física, 3 con una psíquica, 1 con sensorial, y otro sería por diversas índoles.

<b>PARO REGISTRADO. ARAGÓN. 2012.</b>		
<b>Tipo de discapacidad</b>	<b>T</b>	<b>%</b>
<b>Física</b>	1.209	42,35%
<b>Psíquica</b>	725	25,39%
<b>Sensorial</b>	411	14,40%
<b>Otras</b>	510	17,86%
<b>Total</b>	<b>2.855</b>	<b>100%</b>

- Si se diferencia por género y tipo de discapacidad; en el caso de psíquica, son ellos los que presentan mayor peso.

<b>PARO REGISTRADO POR TIPO DE DISCAPACIDAD Y GÉNERO.2012</b>				
<b>Tipo de discapacidad</b>	<b>Hombres</b>		<b>Mujeres</b>	
	<b>T</b>	<b>%</b>	<b>T</b>	<b>%</b>
<b>Física</b>	587	48,55%	622	51,45%
<b>Psíquica</b>	413	56,97%	312	43,03%
<b>Sensorial</b>	200	48,66%	211	51,34%
<b>Otras</b>	267	52,35%	243	47,65%
<b>Total</b>	<b>1.467</b>	<b>51,38%</b>	<b>1.388</b>	<b>48,62%</b>

- Respecto al tipo de discapacidad y la edad, destaca la proporción de jóvenes con discapacidad psíquica (53,52%), muy superior que en el resto de intervalos.

<b>PARO REGISTRADO POR TIPO DE DISCAPACIDAD Y EDAD.2012</b>				
	<b>&lt; 25 años</b>	<b>25 - 44 años</b>	<b>&gt;= 45 años</b>	<b>Total</b>
<b>Física</b>	27	496	686	1.209
<b>Psíquica</b>	114	402	209	725
<b>Sensorial</b>	29	168	214	411
<b>Otras</b>	43	212	255	510
<b>Total</b>	<b>213</b>	<b>1.278</b>	<b>1.364</b>	<b>2.855</b>

## 6.5. Tiempo de búsqueda de empleo

- La duración media de la demanda de empleo de las personas que presentan alguna discapacidad, inscritas como paradas en diciembre de 2012, ha sido de 755 días, 80 más que en 2011, y muy por encima del dato general de Aragón (que recordamos es de 397 días).
- En líneas generales, un aumento de edad supone necesitar más tiempo para encontrar empleo.
- Las mujeres, de media, tardan 88 días más en colocarse que los hombres, aunque para algún tramo de edad ellas permanecen menos tiempo en desempleo.
- Por tipo de discapacidad, los desempleados con una sensorial son los que menos tiempo necesitan para incorporarse al mercado de trabajo (621 días).
- Más de la mitad de los parados que presentan alguna discapacidad son de larga duración (58,39%), siendo los de 45 años o más los que en mayor medida sufren esta circunstancia.

<b>DURACIÓN MEDIA DE LA DEMANDA DE EMPLEO EN DÍAS. DISCAPACITADOS. EDAD Y GÉNERO. ARAGÓN. 2012.</b>			
<b>Edad</b>	<b>Hombres</b>	<b>Mujeres</b>	<b>Total</b>
<b>&lt;20</b>	236	166	<b>210</b>
<b>20-24</b>	405	420	<b>411</b>
<b>25-29</b>	495	695	<b>574</b>
<b>30-34</b>	658	568	<b>624</b>
<b>35-39</b>	596	568	<b>583</b>
<b>40-44</b>	687	811	<b>746</b>
<b>45-49</b>	718	702	<b>711</b>
<b>50-54</b>	856	856	<b>856</b>
<b>55-59</b>	1.034	1.053	<b>1.045</b>
<b>&gt;=60</b>	1.251	1.283	<b>1.272</b>
<b>Total</b>	<b>712</b>	<b>800</b>	<b>755</b>

**DURACIÓN MEDIA DE LA DEMANDA DE EMPLEO EN DÍAS  
POR TIPO DE DISCAPACIDAD Y GÉNERO.**

Tipo de discapacidad	Hombres	Mujeres	Total
Física	792	803	<b>798</b>
Psíquica	738	905	<b>810</b>
Sensorial	596	644	<b>621</b>
Otras	582	791	<b>682</b>
<b>Total</b>	<b>712</b>	<b>800</b>	<b>755</b>

**PARADOS DISCAPACITADOS DE LARGA DURACIÓN\* POR GRUPO DE EDAD.**

Edad	N	% sobre Total	% sobre total de cada intervalo edad
<25 años	107	6,42%	50,23%
25-44 años	683	40,97%	53,44%
>=45 años	877	52,61%	64,30%
<b>Total</b>	<b>1.667</b>	<b>100%</b>	<b>58,39%</b>

\* En los 25 años se considera a partir de 6 meses y en los demás a partir de 12 meses.

## 6.6. Paro registrado según el sector económico de la última empresa en la que los trabajadores han prestado sus servicios.

- Las 2/3 partes de los discapacitados en desempleo han trabajado anteriormente en empresas del sector Servicios (66,72%).
- Aquellos sin experiencia laboral previa son el 9,32%, proporción superior a la registrada en general para la Comunidad Autónoma (se recuerda que es del 6,67%).

**PARO REGISTRADO. DISCAPACITADOS. SECTOR ECONÓMICO DE LA ÚLTIMA EMPRESA EN QUE LOS TRABAJADORES HAN PRESTADO SUS SERVICIOS. ARAGÓN. 2012.**

	Física	Psíquica	Sensorial	Otras	Total
<b>Agricultura</b>	41	21	8	19	<b>89</b>
<b>Industria</b>	183	80	65	62	<b>390</b>
<b>Construcción</b>	93	40	34	38	<b>205</b>
<b>Servicios</b>	817	485	266	337	<b>1.905</b>
<b>Sin empleo anterior</b>	75	99	38	54	<b>266</b>
<b>Total</b>	<b>1.209</b>	<b>725</b>	<b>411</b>	<b>510</b>	<b>2.855</b>

**PARO REGISTRADO DE LOS TRABAJADORES DISCAPACITADOS SIN EMPLEO ANTERIOR POR GÉNERO Y GRUPO DE EDAD. ARAGÓN. 2012.**

	< 25 años	25 - 44 años	>= 45 años	Total
<b>Hombres</b>	42	33	23	<b>98</b>
<b>Mujeres</b>	38	56	74	<b>168</b>
<b>Total</b>	<b>80</b>	<b>89</b>	<b>97</b>	<b>266</b>

## 6.7. Evolución de la contratación

- Durante el año 2012 se han firmado 3.785 contratos con trabajadores con algún tipo de discapacidad, cifra ligeramente inferior a la del año anterior (-15; -0,39%).
- El grupo de trabajadores discapacitados firma 1 de cada 100 contratos de Aragón (0,95%).
- Por provincias Zaragoza concentra, como es lógico, el mayor número de estos contratos (76,78%). También es esta provincia en la que los trabajadores discapacitados han rubricado una mayor proporción (0,97% de todos los contratos de Zaragoza). Por el contrario, en Teruel tan sólo han firmado el 0,86%.
- El dato mensual va sufriendo oscilaciones, siendo los meses de mayo, junio, julio y septiembre los más dinámicos, mientras que enero, abril y diciembre muestran las peores cifras de todo el año.

<b>TOTAL CONTRATOS.* DISCAPACITADOS. 2012.</b>				
	<b>Huesca</b>	<b>Teruel</b>	<b>Zaragoza</b>	<b>Aragón</b>
<b>Total año</b>	596	283	2.906	3.785
<b>% Δ año anterior</b>	-21,48%	-1,05%	5,48%	-0,39%

*\*Incluye los contratos convertidos en indefinidos*

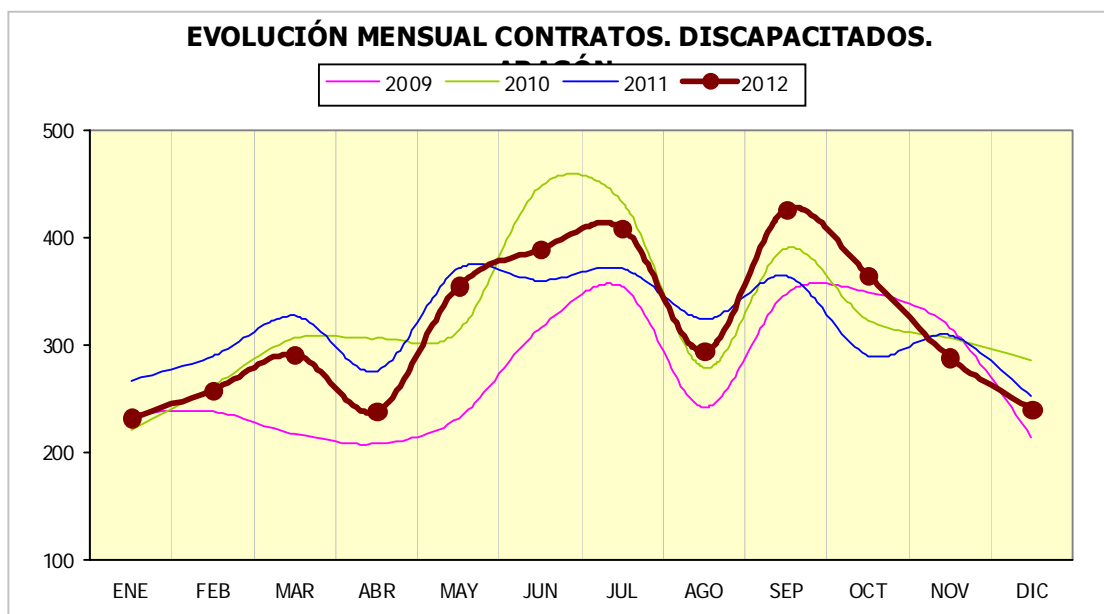

## 6.8. La contratación según género y edad

- El 57,97% de los contratos suscritos por discapacitados han sido firmados por hombres y el 42,03% por mujeres. Esta discriminación por género, es mucho mayor para este colectivo que en la contratación general, donde recordemos, la proporción es del 52,95% y 47,05%, respectivamente.
- En cuanto a la edad de las personas contratadas, los tramos de 40 a 44 y de 45 a 49 años son los que concentran más rúbricas (19,66% y 16,96%, respectivamente).
- En prácticamente todos los intervalos de edad el colectivo masculino acapara más contratos que el femenino, salvo entre los 25 y 29 años y una vez que se superan los 59 años, en cuyos casos las mujeres han suscrito el 60,93% y 56,72%, respectivamente.
- Por provincias, Teruel registra la mayor diferencia por género, ya que el 73,14% de los contratos de discapacitados se han firmado con hombres.

<b>DISTRIBUCIÓN POR GÉNERO Y PROVINCIAS. CONTRATOS. DISCAPACITADOS. 2012.</b>								
	Huesca	%	Teruel	%	Zaragoza	%	Aragón	%
<b>Hombres</b>	342	57,38%	207	73,14%	1.645	56,61%	2.194	57,97%
<b>Mujeres</b>	254	42,62%	76	26,86%	1.261	43,39%	1.591	42,03%
<b>Total</b>	<b>596</b>	<b>100%</b>	<b>283</b>	<b>100%</b>	<b>2.906</b>	<b>100%</b>	<b>3.785</b>	<b>100%</b>

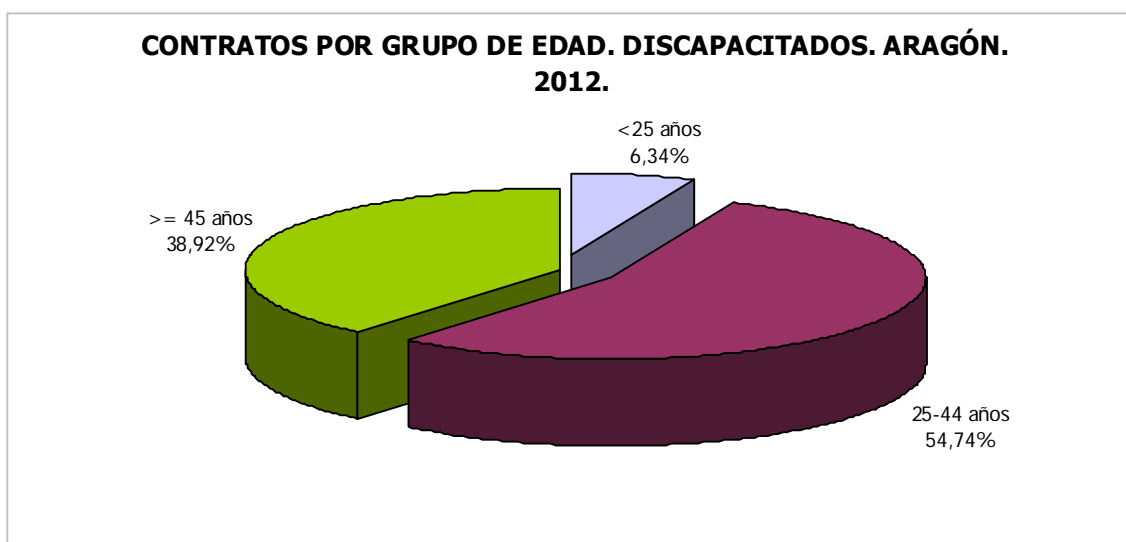



<b>CONTRATOS SEGÚN GÉNERO Y EDAD. DISCAPACITADOS. 2012.</b>								
	<b>Huesca</b>		<b>Teruel</b>		<b>Zaragoza</b>		<b>Aragón</b>	
<b>Edad</b>	<b>H</b>	<b>M</b>	<b>H</b>	<b>M</b>	<b>H</b>	<b>M</b>	<b>H</b>	<b>M</b>
<b>&lt;20</b>	0	0	3	2	14	13	17	15
<b>20-24</b>	16	13	6	6	103	64	125	83
<b>25-29</b>	33	11	9	17	117	220	159	248
<b>30-34</b>	45	22	19	9	176	138	240	169
<b>35-39</b>	57	28	35	2	256	134	348	164
<b>40-44</b>	53	48	37	14	335	257	425	319
<b>45-49</b>	52	44	44	12	284	206	380	262
<b>50-54</b>	46	43	21	9	210	161	277	213
<b>55-59</b>	32	27	32	4	130	49	194	80
<b>&gt;=60</b>	8	18	1	1	20	19	29	38
<b>Total</b>	<b>342</b>	<b>254</b>	<b>207</b>	<b>76</b>	<b>1.645</b>	<b>1.261</b>	<b>2.194</b>	<b>1.591</b>

- Cerca de la mitad de los contratos que firman los trabajadores discapacitados se corresponden con un nivel formativo de Primera Etapa de Educación Secundaria (45,52%). Le siguen aquellos con Educación Primaria que representan el 19,31%. Casi siempre son los hombres los que concentran más rúbricas, excepto en el caso de los universitarios y de Formación Profesional de Grado Medio.

<b>CONTRATOS SEGÚN GÉNERO Y NIVEL FORMATIVO. DISCAPACITADOS. 2012.</b>								
	<b>Huesca</b>		<b>Teruel</b>		<b>Zaragoza</b>		<b>Aragón</b>	
<b>Nivel Formativo</b>	<b>H</b>	<b>M</b>	<b>H</b>	<b>M</b>	<b>H</b>	<b>M</b>	<b>H</b>	<b>M</b>
<b>Sin estudios</b>	13	8	9	3	159	118	181	129
<b>Educación Primaria</b>	78	72	53	18	284	226	415	316
<b>1ª Etapa de Educ. Secundaria</b>	183	135	122	28	764	491	1.069	654
<b>Bachillerato</b>	39	17	10	16	198	171	247	204
<b>F.P. de Gº Medio</b>	14	12	8	8	148	153	170	173
<b>F.P. de Gº Superior</b>	8	0	3	0	44	40	55	40
<b>Univ. de 1º ciclo</b>	1	5	0	0	17	25	18	30
<b>Univ. de 2º y 3º ciclo</b>	6	5	2	3	31	37	39	45
<b>Total</b>	<b>342</b>	<b>254</b>	<b>207</b>	<b>76</b>	<b>1.645</b>	<b>1.261</b>	<b>2.194</b>	<b>1.591</b>

## 6.9. La contratación según modalidad

- El 12,60% de los contratos rubricados por trabajadores con discapacidad han sido indefinidos (477), proporción superior a la registrada en la contratación general (que ha sido del 10,51%). Por provincias destaca Teruel donde el 21,20% de los contratos firmados por discapacitados han sido indefinidos.
- En 2012, al contrario de lo ocurrido en el ejercicio precedente, el peso de la contratación indefinida ha sido mayor para los varones que para las mujeres, ya que mientras para ellos se ha dado en el 13,58% de los casos, para ellas sólo en el 11,25%.

- Por edad, la mayor temporalidad es la de los jóvenes menores de 25 años (90% de sus contratos son de duración determinada), mientras que la mayor estabilidad en el empleo se observa entre los mayores de 44 años (16,16% de sus contratos son indefinidos).

<b>CONTRATOS SEGÚN MODALIDAD Y PROVINCIA. DISCAPACITADOS. ARAGÓN. 2012.</b>								
Tipo de contrato	Huesca		Teruel		Zaragoza		Aragón	
	H	M	H	M	H	M	H	M
<b>Indefinidos</b>	47	22	48	12	203	145	298	179
<b>Temporales</b>	295	232	159	64	1.442	1.116	1.896	1.412
<b>Total</b>	<b>342</b>	<b>254</b>	<b>207</b>	<b>76</b>	<b>1.645</b>	<b>1.261</b>	<b>2.194</b>	<b>1.591</b>

<b>CONTRATOS SEGÚN MODALIDAD Y EDAD. DISCAPACITADOS. ARAGÓN. 2012.</b>				
Tipo de contrato	<25	25-44	>=45	Total
<b>Indefinidos</b>	24	215	238	<b>477</b>
<b>Temporales</b>	216	1.857	1.235	<b>3.308</b>
<b>Total</b>	<b>240</b>	<b>2.072</b>	<b>1.473</b>	<b>3.785</b>

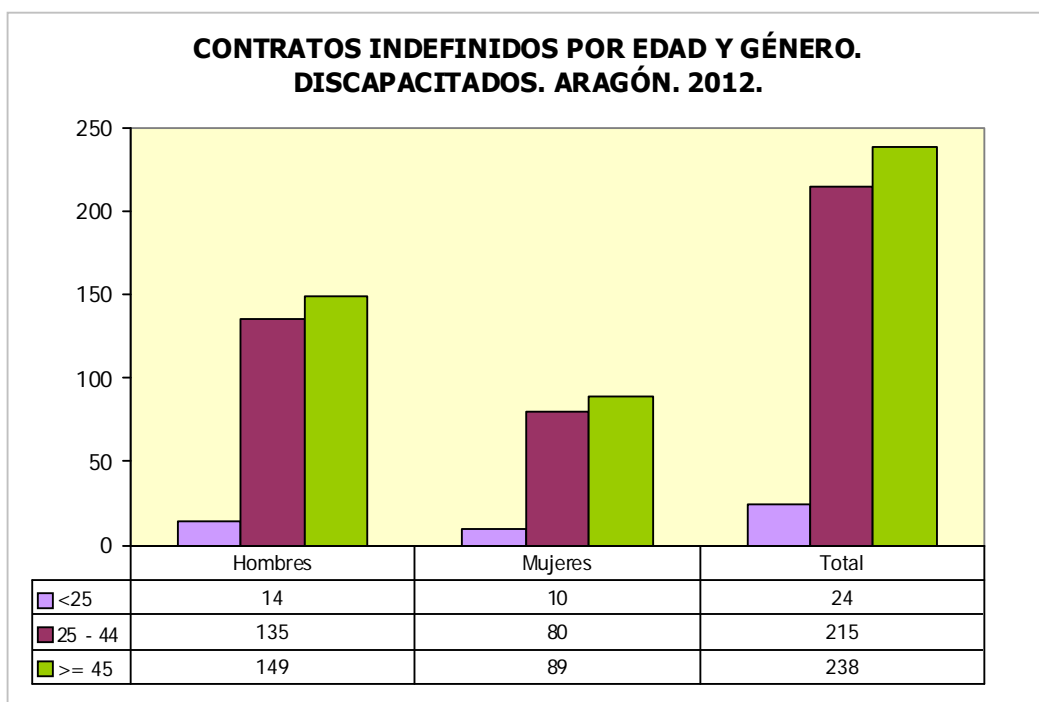

<b>CONTRATOS INDEFINIDOS POR GÉNERO. DISCAPACITADOS. ARAGÓN. 2012.</b>			
	Hombres	Mujeres	Total
<b>Huesca</b>	47	22	<b>69</b>
<b>Teruel</b>	48	12	<b>60</b>
<b>Zaragoza</b>	203	145	<b>348</b>
<b>Aragón</b>	<b>298</b>	<b>179</b>	<b>477</b>

## 6.10. Duración media en días de los contratos temporales

- Los contratos temporales en los que se establece el tiempo de los mismos han tenido una duración media de 106 días, 1 menos que el año anterior.
- Si se atiende al género, se observa que de media los varones firman contratos de mayor duración que las mujeres, y teniendo en cuenta la edad, son los mayores de 44 años los que presentan una mayor duración. Ahora bien, si se conjugan ambas variables, el mejor dato lo encontramos entre las mujeres más jóvenes (menores de 25 años) con un promedio de 134 días.
- Si se diferencia por provincias, Teruel presenta los contratos más largos (110 días), lo que se debe a los datos de los varones.

<b>DURACIÓN MEDIA EN DÍAS DE LOS CONTRATOS TEMPORALES POR GÉNERO Y EDAD. DISCAPACITADOS. ARAGÓN. 2012.</b>			
<b>Edad</b>	<b>Hombres</b>	<b>Mujeres</b>	<b>Total</b>
<b>&lt;25</b>	90	134	<b>111</b>
<b>25-44</b>	110	87	<b>100</b>
<b>&gt;=45</b>	116	114	<b>115</b>
<b>Total</b>	<b>111</b>	<b>100</b>	<b>106</b>

<b>DURACIÓN MEDIA EN DÍAS DE LOS CONTRATOS TEMPORALES POR GÉNERO Y PROVINCIA. DISCAPACITADOS. ARAGÓN. 2012.</b>			
	<b>Hombres</b>	<b>Mujeres</b>	<b>Total</b>
<b>Huesca</b>	102	114	<b>107</b>
<b>Teruel</b>	61	67	<b>63</b>
<b>Zaragoza</b>	119	99	<b>110</b>
<b>Aragón</b>	<b>111</b>	<b>100</b>	<b>106</b>

## 6.11. La contratación por sector económico

- Servicios es el sector de actividad que aglutina mayor número de contrataciones a discapacitados (84,04%).
- Además se trata del sector donde menor es la discriminación por género, aunque los hombres rubrican el 53,82% de los contratos.
- Por provincias, la distribución de los contratos de discapacitados según actividad económica, es similar en Teruel y Zaragoza, mientras que en Huesca la relevancia de Industria es mucho menor, lo que se compensa con el mayor peso de Servicios.

<b>CONTRATOS POR SECTOR ECONÓMICO Y GÉNERO. DISCAPACITADOS. ARAGÓN. 2012.</b>			
	<b>Hombres</b>	<b>Mujeres</b>	<b>Total</b>
<b>Agricultura</b>	92	24	<b>116</b>
<b>Industria</b>	302	95	<b>397</b>
<b>Construcción</b>	88	3	<b>91</b>
<b>Servicios</b>	1.712	1.469	<b>3.181</b>
<b>Total</b>	<b>2.194</b>	<b>1.591</b>	<b>3.785</b>

<b>CONTRATOS POR SECTOR ECONÓMICO Y PROVINCIA. DISCAPACITADOS. 2012.</b>				
	<b>Huesca</b>	<b>Teruel</b>	<b>Zaragoza</b>	<b>Aragón</b>
<b>Agricultura</b>	21	11	84	<b>116</b>
<b>Industria</b>	22	46	329	<b>397</b>
<b>Construcción</b>	22	8	61	<b>91</b>
<b>Servicios</b>	531	218	2.432	<b>3.181</b>
<b>Total</b>	<b>596</b>	<b>283</b>	<b>2.906</b>	<b>3.785</b>

## 6.12. Los contratos por ocupación

- La cuarta parte de las contrataciones de personas con discapacidad se realizan en 2 ocupaciones: "Peones de industrias manufactureras" (13,69%) y "Personal de limpieza" (12,66%); y se alcanzan la mitad de las rúbricas añadiendo 7 ocupaciones más.
- Al igual que ocurre en el conjunto de las contrataciones, también entre los discapacitados se observan ocupaciones claramente "masculinas", como es el caso de "Conductores asalariados de camiones", "Peones de transporte de mercancías y descargadores", "Grabadores de datos", "Expendedores de gasolineras", "Conductores asalariados de camiones",... y otras consideradas "femeninas" como "Cuidadores de niños en guarderías y centros educativos", "Trabajadores de los cuidados personales a domicilio", "Animadores comunitarios", "Azafatos de tierra",...

<b>OCUPACIONES MÁS CONTRATADAS<sup>4</sup> (con 10 y más contratos) SEGÚN GÉNERO. DISCAPACITADOS. ARAGÓN. 2012. (89,33% del total de la contratación)</b>				
<b>Código</b>	<b>Ocupaciones</b>	<b>H</b>	<b>M</b>	<b>Total</b>
9700	Peones de las industrias manufactureras	398	120	518
9210	Personal de limpieza de oficinas, hoteles y otros establecimientos similares	133	346	479
5120	Camareros asalariados	139	105	244
5833	Conserjes de edificios	118	33	151
4442	Empleados de venta de apuestas	96	52	148
9229	Otro personal de limpieza	81	44	125
5220	Vendedores en tiendas y almacenes	42	65	107

<sup>4</sup> La codificación del puesto de trabajo de los contratos se ha establecido según CNO-2011 4 dígitos.

<b>OCUPACIONES MÁS CONTRATADAS<sup>4</sup> (con 10 y más contratos) SEGÚN GÉNERO. DISCAPACITADOS. ARAGÓN. 2012. (89,33% del total de la contratación)</b>				
<b>Código</b>	<b>Ocupaciones</b>	<b>H</b>	<b>M</b>	<b>Total</b>
5721	Cuidadores de niños en guarderías y centros educativos	1	93	94
4309	Empleados administrativos sin tareas de atención al público no clasificados bajo otros epígrafes	35	50	85
8412	Conductores asalariados de automóviles, taxis y furgonetas	73	6	79
5710	Trabajadores de los cuidados personales a domicilio	6	70	76
2932	Compositores, músicos y cantantes	20	53	73
9511	Peones agrícolas (excepto en huertas, invernaderos, viveros y jardines)	54	19	73
9811	Peones del transporte de mercancías y descargadores	61	9	70
5942	Auxiliares de vigilante de seguridad y similares no habilitados para ir armados	38	21	59
9512	Peones agrícolas en huertas, invernaderos, viveros y jardines	38	10	48
4301	Grabadores de datos	41	6	47
4424	Teleoperadores	12	32	44
4412	Recepcionistas (excepto de hoteles)	9	31	40
5110	Cocineros asalariados	15	25	40
4500	Empleados administrativos con tareas de atención al público no clasificados bajo otros epígrafes	18	20	38
5430	Expendedores de gasolineras	31	7	38
9431	Ordenanzas	20	13	33
3715	Animadores comunitarios	6	26	32
8432	Conductores asalariados de camiones	32	0	32
5831	Supervisores de mantenimiento y limpieza en oficinas, hoteles y otros establecimientos	27	4	31
7899	Oficiales, operarios y artesanos de otros oficios no clasificados bajo otros epígrafes	28	3	31
4423	Telefonistas	8	22	30
8332	Operadores de grúas, montacargas y de maquinaria similar de movimiento de materiales	24	6	30
9310	Ayudantes de cocina	6	21	27
8202	Ensambladores de equipos eléctricos y electrónicos	24	2	26
7702	Trabajadores de las industrias del pescado	20	5	25
5500	Cajeros y taquilleros (excepto bancos)	5	19	24
5629	Trabajadores de los cuidados a las personas en servicios de salud no clasificados bajo otros epígrafes	2	22	24
5824	Azafatos de tierra	0	23	23
6120	Trabajadores cualificados en huertas, invernaderos, viveros y jardines	21	2	23
3510	Agentes y representantes comerciales	10	11	21
2329	Profesores y profesionales de la enseñanza no clasificados bajo otros epígrafes	13	5	18
4221	Empleados de servicios de correos (excepto empleados de mostrador)	7	10	17
8201	Ensambladores de maquinaria mecánica	16	1	17
9490	Otras ocupaciones elementales	14	3	17
9601	Peones de obras públicas	14	2	16
9602	Peones de la construcción de edificios	16	0	16
5611	Auxiliares de enfermería hospitalaria	3	11	14
3724	Monitores de actividades recreativas y de entretenimiento	5	8	13
5411	Vendedores en quioscos	6	7	13

<b>OCUPACIONES MÁS CONTRATADAS<sup>4</sup> (con 10 y más contratos) SEGÚN GÉNERO. DISCAPACITADOS. ARAGÓN. 2012. (89,33% del total de la contratación)</b>				
<b>Código</b>	<b>Ocupaciones</b>	<b>H</b>	<b>M</b>	<b>Total</b>
7121	Albañiles	12	1	13
8209	Montadores y ensambladores no clasificados en otros epígrafes	11	1	12
8420	Conductores de autobuses y tranvías	11	1	12
9520	Peones ganaderos	12	0	12
5941	Vigilantes de seguridad y similares habilitados para ir armados	8	3	11
7703	Panaderos, pasteleros y confiteros	4	7	11
8333	Operadores de carretillas elevadoras	11	0	11
3126	Técnicos en mecánica	10	0	10
5612	Auxiliares de enfermería de atención primaria	0	10	10
7131	Carpinteros (excepto ebanistas)	10	0	10
7191	Mantenedores de edificios	9	1	10
7314	Montadores de estructuras metálicas	10	0	10
7401	Mecánicos y ajustadores de vehículos de motor	10	0	10
7510	Electricistas de la construcción y afines	10	0	10
	Resto	280	124	404
	<b>Total</b>	<b>2.194</b>	<b>1.591</b>	<b>3.785</b>



**ANEXOS**





## Anexo 1: Paro registrado. Titulaciones de Formación Profesional

<b>PARO REGISTRADO. TITULACIONES DE FORMACIÓN PROFESIONAL. ARAGÓN. 2012.</b>					
<b>Titulaciones</b>		<b>Hombres</b>	<b>Mujeres</b>	<b>Total</b>	<b>Duración media (días)</b>
333450027101	Técnico gestión administrativa	422	2.510	2.932	407
513450027101	Técnico superior administracion y finanzas	275	1.567	1.842	360
337230022101	Técnico cuidados auxiliares de enfermería	68	1.268	1.336	289
335200027304	Técnico en instalaciones eléctricas y automáticas	672	16	688	252
514810027405	Técnico superior en desarrollo de aplicaciones multiplataforma	151	246	397	394
335250023204	Técnico en electromecánica de vehículos automóviles	339	4	343	239
335230027302	Técnico equipos electrónicos de consumo	321	9	330	236
338150028305	Técnico en peluquería y cosmética capilar	10	285	295	399
337610028402	Técnico jardines de infancia	0	260	260	455
515220027305	Técnico superior en sistemas electrotécnicos y automatizados	235	9	244	227
515230027307	Técnico superior en mantenimiento electrónico	235	9	244	299
511430028402	Técnico superior educación infantil	6	231	237	207
514810027404	Técnico superior en administración de sistemas informáticos en red	109	118	227	318
515820024104	Técnico superior en proyectos de edificación	129	93	222	373
335210026203	Técnico soldadura y calderería	209	3	212	227
517250022107	Técnico superior laboratorio de diagnostico clínico	10	188	198	289
335210026202	Técnico mecanizado	178	2	180	282
338110025104	Técnico en cocina y gastronomía	57	114	171	295
515230027306	Técnico superior en sistemas de telecomunicaciones e informáticos	154	15	169	286
513420023107	Técnico superior en gestión de ventas y espacios comerciales	46	101	147	256
513460027103	Técnico superior en asistencia a la dirección	6	139	145	420
515250023201	Técnico superior automoción	139	6	145	202
338150028304	Técnico en estética y belleza	0	139	139	302
336210021107	Técnico en producción agropecuaria	94	44	138	327
336230021105	Técnico trabajos forestales y de conservación del medio natural	104	31	135	160
515210026206	Técnico superior en programación de la producción en fabricación mecánica	129	4	133	322
337270022104	Técnico en farmacia y parafarmacia	9	107	116	307
515210026207	Técnico superior en diseño en fabricación mecánica	78	38	116	449
512140032105	Técnico superior de artes plásticas y diseño proyectos y dirección de obras de decoración	20	94	114	489
333410023102	Técnico en actividades comerciales	22	90	112	320
335820024106	Técnico en obras de interior, decoración y rehabilitación	71	37	108	354
335220027504	Técnico en mantenimiento electromecánico	105	2	107	196
335240026607	Técnico en operaciones de laboratorio	25	64	89	517
334810027402	Técnico en sistemas microinformáticos y redes	64	19	83	319
335220027503	Técnico montaje y mantenimiento de instalaciones de frío, climatización y producción de calor	81	2	83	261
515240026607	Técnico superior en laboratorio de análisis y de control de calidad	21	61	82	336
517250022106	Técnico superior imagen para el diagnostico	10	68	78	286

**PARO REGISTRADO. TITULACIONES DE FORMACIÓN PROFESIONAL. ARAGÓN. 2012.**

Titulaciones		Hombres	Mujeres	Total	Duración media (días)
517620028403	Técnico superior integración social	5	71	76	222
512130027209	Técnico superior en iluminación, captación y tratamiento de imagen	26	48	74	283
338110025105	Técnico en servicios en restauración	17	54	71	375
335250023201	Técnico carrocera	66	3	69	175
517240022105	Técnico superior higiene bucodental	3	66	69	277
337230028404	Técnico en atención a personas en situación de dependencia	1	67	68	193
515200027507	Técnico superior en mecánica industrial	63	4	67	274
518520021104	Técnico superior en gestión forestal y del medio natural	43	20	63	150
515230027308	Técnico superior en automatización y robótica industrial	55	6	61	190
332130027202	Técnico en vídeo disc-jockey y sonido	27	32	59	255
517260022103	Técnico superior dietética	6	52	58	321
335430026505	Técnico en instalación y amueblamiento	50	7	57	260
517200022111	Técnico superior salud ambiental	17	39	56	269
518150028303	Técnico superior en estética integral y bienestar	0	56	56	173
512130027206	Técnico superior en realización de proyectos audiovisuales y espectáculos	28	26	54	224
518110025109	Técnico superior en dirección de cocina	23	31	54	196
518110025110	Técnico superior en dirección de servicios en restauración	23	30	53	196
512130032203	Técnico superior de artes plásticas y diseño gráfica publicitaria	15	37	52	454
518130028101	Técnico superior animación de actividades físicas y deportivas	29	23	52	126
513410023108	Técnico superior en comercio internacional	12	39	51	215
517240022109	Técnico superior prótesis dentales	14	37	51	363
513220022104	Técnico superior documentación sanitaria	7	41	48	227
342120036101	Profesional música -cualquier especialidad- (grado medio)	13	34	47	350
335420026706	Técnico en confección y moda	0	43	43	533
515810024105	Técnico superior en proyectos de obra civil	25	18	43	500
518120028405	Técnico superior en animación sociocultural y turística	10	33	43	295
516210021101	Técnico superior gestión y organización de empresas agropecuarias	26	16	42	302
338130028101	Técnico conducción de actividades físico-deportivas en el medio natural	20	20	40	128
512130032202	Técnico superior de artes plásticas y diseño ilustración	18	22	40	302
515210026201	Técnico superior construcciones metálicas	38	2	40	180
338140028401	Técnico hogar	2	37	39	460
513450023106	Técnico superior en transporte y logística	19	19	38	304
512130026101	Técnico superior diseño y producción editorial	18	19	37	319
518520021102	Técnico superior gestión y organización de los recursos naturales y paisajísticos	27	8	35	99
518620027504	Técnico superior prevención de riesgos profesionales	19	15	34	351
515240026608	Técnico superior en química industrial	18	15	33	312
515250023202	Técnico superior mantenimiento aeromecánico	30	1	31	269
512110031201	Técnico superior de artes plásticas y diseño artes aplicadas de la escultura	12	18	30	289

**PARO REGISTRADO. TITULACIONES DE FORMACIÓN PROFESIONAL. ARAGÓN. 2012.**

Titulaciones		Hombres	Mujeres	Total	Duración media (días)
515220027506	Técnico superior en mantenimiento de instalaciones térmicas y de fluidos	28	2	30	378
518110025106	Técnico superior en gestión de alojamientos turísticos	7	23	30	172
518120025108	Técnico superior en guía, información y asistencias turísticas	2	28	30	320
332130026104	Técnico en preimpresión digital	12	16	28	369
515420026707	Técnico superior en patronaje y moda	1	27	28	387
336220021108	Técnico en jardinería y floristería	18	9	27	362
517250022112	Técnico superior en audiología protésica	4	22	26	433
518150028305	Técnico superior en asesoría de imagen personal y corporativa	3	22	25	247
518520021103	Técnico superior en paisajismo y medio rural	17	8	25	148
336210021103	Técnico explotaciones ganaderas	8	16	24	273
512130026102	Técnico superior producción en industrias de artes gráficas	8	16	24	241
335820024105	Técnico en construcción	20	3	23	251
332130026105	Técnico en impresión gráfica	17	4	21	322
512130027207	Técnico superior en producción de audiovisuales y espectáculos	14	7	21	154
335240026606	Técnico en planta química	6	14	20	538
515240026606	Técnico superior química ambiental	7	12	19	213
515430026503	Técnico superior en diseño y amueblamiento	13	6	19	357
512130027208	Técnico superior en sonido para audiovisuales y espectáculos	14	3	17	341
518150028304	Técnico superior en estilismo y dirección de peluquería	1	16	17	191
513410023104	Técnico superior servicios al consumidor	2	14	16	225
515820024103	Técnico superior realización y planes de obra	12	4	16	441
518120025107	Técnico superior en agencias de viajes y gestión de eventos	4	12	16	137
335430026504	Técnico en carpintería y mueble	14	1	15	210
512130032201	Técnico superior de artes plásticas y diseño fotografía artística	1	13	14	448
514810027403	Técnico superior en desarrollo de aplicaciones web	9	5	14	122
337230022103	Técnico en emergencias sanitarias	5	7	12	222
512230028404	Técnico superior interpretación de la lengua de signos	1	11	12	275
335410026308	Técnico en panadería, repostería y confitería	3	8	11	363
515410026303	Técnico superior en procesos y calidad en la industria alimentaria	6	5	11	305
517210022101	Técnico superior anatomía patológica y citología	1	10	11	195
517250022110	Técnico superior radioterapia	4	7	11	209
512150035101	Técnico superior de artes plásticas y diseño cerámica artística	0	10	10	666
332130032201	Técnico de artes plásticas y diseño artefinal de diseño gráfico	3	6	9	251
335250021202	Técnico operación, control y mantenimiento de máquinas e instalaciones del buque	8	0	8	149
338130028103	Técnico deportivo en deportes de montaña y escalada	7	1	8	91
512140032301	Técnico superior de artes plásticas y diseño mobiliario	1	7	8	791
335430026503	Técnico transformación de madera y corcho	5	2	7	167

<b>PARO REGISTRADO. TITULACIONES DE FORMACIÓN PROFESIONAL. ARAGÓN. 2012.</b>					
<b>Titulaciones</b>		<b>Hombres</b>	<b>Mujeres</b>	<b>Total</b>	<b>Duración media (días)</b>
512140032302	Técnico superior de artes plásticas y diseño modelismo industrial	4	3	7	1.073
515210027505	Técnico superior en desarrollo de proyectos de instalaciones térmicas y de fluidos	6	1	7	203
332130032202	Técnico de artes plásticas y diseño autoedición	1	5	6	227
512130031403	Técnico superior de artes plásticas y diseño grabado y técnicas de estampación	1	5	6	478
512140032101	Técnico superior de artes plásticas y diseño amueblamiento	3	3	6	165
513420023105	Técnico superior en marketing y publicidad	6	0	6	88
518150028301	Técnico superior asesoría de imagen personal	0	6	6	76
332150031208	Técnico de artes plásticas y diseño talla artística en piedra	5	0	5	296
335410026309	Técnico en aceites de oliva y vinos	4	1	5	181
338130028104	Técnico deportivo en deportes de invierno	3	2	5	142
338130028105	Técnico deportivo en fútbol	5	0	5	208
512140032104	Técnico superior de artes plásticas y diseño escaparatismo	0	5	5	462
515420026709	Técnico superior en diseño técnico en textil y piel	1	4	5	291
332150031203	Técnico de artes plásticas y diseño ebanistería artística	3	1	4	125
335250023203	Técnico en electromecánica de maquinaria	4	0	4	186
515210026208	Técnico superior en programación de la producción en moldeo de metales y polímeros	3	1	4	127
517250026203	Técnico superior óptica de anteojería	2	2	4	432
335210026206	Técnico en conformado por moldeo de metales y polímeros	3	0	3	549
335230027303	Técnico en instalaciones de telecomunicaciones	3	0	3	61
335420026707	Técnico en calzado y complementos de moda	0	3	3	790
512150033202	Técnico superior de artes plásticas y diseño joyería artística	0	3	3	265
515240026602	Técnico superior fabricación de productos farmacéuticos y afines	1	2	3	185
515430026801	Técnico superior desarrollo y fabricación de productos cerámicos	1	2	3	308
332130031402	Técnico de artes plásticas y diseño serigrafía artística	0	2	2	257
332150031209	Técnico de artes plásticas y diseño vaciado y moldeo artístico	1	1	2	257
332150035102	Técnico de artes plásticas y diseño decoración cerámica	0	2	2	96
336210021106	Técnico en producción agroecológica	1	1	2	47
338150028301	Técnico caracterización	0	2	2	50
512130031401	Técnico superior de artes plásticas y diseño edición de arte	0	2	2	274
512140031301	Técnico superior de artes plásticas y diseño estilismo de indumentaria	0	2	2	219
512140032102	Técnico superior de artes plásticas y diseño arquitectura efímera	2	0	2	123
512150031202	Técnico superior de artes plásticas y diseño artes aplicadas de la madera	0	2	2	172
512150031203	Técnico superior de artes plásticas y diseño artes aplicadas de la piedra	1	1	2	274

**PARO REGISTRADO. TITULACIONES DE FORMACIÓN PROFESIONAL. ARAGÓN. 2012.**

Titulaciones		Hombres	Mujeres	Total	Duración media (días)
512150033101	Técnico superior de artes plásticas y diseño esmalte artístico al fuego sobre metales	0	2	2	36
515220021401	Técnico superior en eficiencia energética y energía solar térmica	2	0	2	22
515250021203	Técnico superior supervisión y control de máquinas e instalaciones del buque	2	0	2	48
516240021205	Técnico superior en transporte marítimo y pesca de altura	2	0	2	127
517250022108	Técnico superior ortoprotésica	1	1	2	553
332130026106	Técnico en postimpresión y acabados gráficos	1	0	1	171
332150031207	Técnico de artes plásticas y diseño talla artística en madera	0	1	1	430
332150032301	Técnico de artes plásticas y diseño carpintería de ribera	1	0	1	340
332150035201	Técnico de artes plásticas y diseño pintura sobre vidrio	1	0	1	838
335250027502	Técnico mantenimiento ferroviario	1	0	1	26
335420026708	Técnico en fabricación y ennoblecimiento de productos textiles	0	1	1	18
335430026803	Técnico en fabricación de productos cerámicos	0	1	1	1.013
335820024104	Técnico operación y mantenimiento de maquinaria de construcción	1	0	1	124
336240021201	Técnico buceo a media profundidad	1	0	1	307
336240021204	Técnico pesca y transporte marítimo	1	0	1	2.363
338130028110	Técnico deportivo en espeleología	1	0	1	479
342120036201	Profesional danza clásica	0	1	1	181
512130031402	Técnico superior de artes plásticas y diseño encuadernación artística	1	0	1	62
512140031302	Técnico superior de artes plásticas y diseño modelismo de indumentaria	0	1	1	376
512150031204	Técnico superior de artes plásticas y diseño artes aplicadas del metal	0	1	1	233
512150031501	Técnico superior de artes plásticas y diseño artes aplicadas al muro	0	1	1	41
512150033203	Técnico superior de artes plásticas y diseño orfebrería y platería artísticas	0	1	1	53
515250023203	Técnico superior mantenimiento de aviónica	0	1	1	283
515410026302	Técnico superior en vitivinicultura	0	1	1	13
516240021204	Técnico superior en acuicultura	0	1	1	348
518130028104	Técnico deportivo superior en deportes de invierno	1	0	1	57
518510029201	Técnico superior en educación y control ambiental	0	1	1	61

(\*) Cada demandante puede registrar hasta 4 titulaciones

**Anexo 2: Paro registrado. Titulaciones Universitarias**

<b>PARO REGISTRADO. TITULACIONES UNIVERSITARIAS. ARAGÓN. 2012.</b>					
	<b>Titulaciones</b>	<b>Hombres</b>	<b>Mujeres</b>	<b>Total</b>	<b>Duración media (días)</b>
553800065201	Licenciatura en derecho	190	486	676	406
543450064301	Diplomatura en relaciones laborales	145	495	640	370
543400064101	Diplomatura en ciencias empresariales	184	444	628	367
541430063304	Maestro, especialidad de educación infantil	47	448	495	394
547620066401	Diplomatura en trabajo social	40	412	452	308
553450064101	Licenciatura en administración y dirección de empresas	137	280	417	290
548120066501	Diplomatura en turismo	45	313	358	358
552250082201	Licenciatura en historia	135	201	336	476
541440063306	Maestro, especialidad de educación primaria	59	250	309	423
547230042101	Diplomatura en enfermería	34	266	300	142
545210073403	Ingeniero técnico industrial, especialidad en mecánica	220	73	293	329
553140064401	Licenciatura en economía	106	170	276	433
553110066101	Licenciatura en psicología	33	242	275	306
554420053501	Licenciatura en química	62	176	238	353
545810072101	Arquitecto técnico	132	93	225	310
552110081201	Licenciatura en historia del arte	45	160	205	341
556410041401	Licenciatura en veterinaria	52	143	195	329
545220073401	Ingeniero técnico industrial, especialidad en electricidad	127	44	171	382
555200073401	Ingeniero industrial	125	46	171	280
545240073404	Ingeniero técnico industrial, especialidad en química industrial	67	89	156	383
554430052401	Licenciatura en geología	72	80	152	283
552230083109	Licenciatura en filología hispánica	20	126	146	335
545230073402	Ingeniero técnico industrial, especialidad en electrónica industrial	87	34	121	267
553210061201	Licenciatura en periodismo	33	84	117	268
554210052101	Licenciatura en biología	33	79	112	398
552220083110	Licenciatura en filología inglesa	14	92	106	410
541460063303	Maestro, especialidad de educación física	60	43	103	132
541440063302	Maestro, especialidad de educación especial	5	94	99	214
553120082301	Licenciatura en geografía	42	54	96	324
546210076101	Ingeniero técnico agrícola, especialidad en explotaciones agropecuarias	49	42	91	234
555810072101	Arquitectura arquitecto	35	52	87	239
543220063401	Diplomatura en biblioteconomía y documentación	11	69	80	382
557210041201	Licenciatura en medicina	23	54	77	230
552110081101	Licenciatura en bellas artes	24	52	76	279
552260084101	Licenciatura en filosofía	28	43	71	498
541460063307	Maestro, especialidad de lengua extranjera	5	53	58	239
547260042201	Diplomatura en fisioterapia	19	39	58	143
541460063305	Maestro, especialidad de educación musical	18	39	57	186
554220052201	Licenciatura en ciencias ambientales	24	32	56	174
553420061301	Licenciatura en publicidad y relaciones públicas	14	41	55	247
557270041101	Licenciatura en farmacia	15	40	55	245

**PARO REGISTRADO. TITULACIONES UNIVERSITARIAS. ARAGÓN. 2012.**

Titulaciones		Hombres	Mujeres	Total	Duración media (días)
545410076103	Ingeniero técnico agrícola, especialidad en industrias agrarias y alimentarias	18	35	53	216
543450065101	Diplomatura en gestión y administración pública	12	38	50	311
541440063301	Maestro, especialidad de audición y lenguaje	2	47	49	156
555820072201	Ingeniero de caminos, canales y puertos	39	9	48	263
547260042501	Diplomatura en terapia ocupacional	4	42	46	246
554210053101	Licenciatura en bioquímica	12	34	46	164
555410051101	Licenciatura en ciencia y tecnología de los alimentos	7	39	46	173
541400066301	Diplomatura en educación social	11	34	45	230
553120066201	Licenciatura en sociología	14	31	45	511
547260051101	Diplomatura en nutrición humana y dietética	4	40	44	197
555240073601	Ingeniero químico	24	17	41	219
544810075102	Ingeniero técnico en informática de sistemas	29	10	39	342
552130061101	Licenciatura en comunicación audiovisual	9	30	39	230
545820072201	Ingeniero técnico de obras públicas, especialidad en construcciones civiles	25	13	38	202
546220076102	Ingeniero técnico agrícola, especialidad en hortofruticultura y jardinería	20	18	38	199
551420063101	Licenciatura en pedagogía	0	38	38	302
554410053301	Licenciatura en física	23	15	38	264
556210076101	Ingeniero agrónomo	20	18	38	204
544620053401	Diplomatura en estadística	11	26	37	497
546230076201	Ingeniero técnico forestal, especialidad en explotaciones forestales	23	14	37	190
554610053401	Licenciatura en matemáticas	13	23	36	525
558130062101	Licenciatura en ciencias de la actividad física y del deporte	17	18	35	233
542140032101	Diplomatura diseño de interiores	4	30	34	344
545230075201	Ingeniero técnico de telecomunicación, especialidad en sistemas electrónicos	28	6	34	282
595810072102	Grado en ingeniería de la edificación	15	17	32	166
551420063201	Licenciatura en psicopedagogía	2	29	31	167
545200073301	Ingeniero técnico en diseño industrial	7	22	29	231
552200084201	Licenciatura en humanidades	11	18	29	210
544810075101	Ingeniero técnico en informática de gestión	16	11	27	232
553130065101	Licenciatura en ciencias políticas y de la administración	9	18	27	287
555230075201	Ingeniero de telecomunicación	18	9	27	258
553450064301	Licenciatura en ciencias del trabajo	10	16	26	330
597230042101	Grado en enfermería	3	23	26	93
542110037104	Diplomatura en conservación y restauración de bienes culturales -pintura-	5	17	22	234
542130032201	Diplomatura en diseño gráfico	7	15	22	230
597620066401	Grado en trabajo social	3	17	20	87
552220083401	Licenciatura en traducción e interpretación	0	19	19	285
542110037103	Diplomatura en conservación y restauración de bienes culturales -escultura-	4	14	18	214
552220083106	Licenciatura en filología francesa	0	17	17	310
554810075102	Ingeniero en informática	11	6	17	358

<b>PARO REGISTRADO. TITULACIONES UNIVERSITARIAS. ARAGÓN. 2012.</b>					
	<b>Titulaciones</b>	<b>Hombres</b>	<b>Mujeres</b>	<b>Total</b>	<b>Duración media (días)</b>
553120082101	Licenciatura en antropología social y cultural	3	12	15	301
545810076301	Ingeniero técnico en topografía	9	5	14	257
552220083104	Licenciatura en filología clásica	5	9	14	260
556230076201	Ingeniero de montes	12	2	14	130
552120036102	Título superior de música- cualquier otra especialidad-	5	8	13	149
545420073405	Ingeniero técnico industrial, especialidad textil	3	9	12	299
552220083113	Licenciatura en filología románica	4	8	12	202
553400073501	Ingeniero en organización industrial	8	4	12	174
567210041226	Médico especialista en medicina familiar y comunitaria	2	10	12	113
601400063133	Máster universitario en formación de profesorado de educación secundaria obligatoria y bachillerato, formación profesional y enseñanza de idiomas	5	7	12	208
552120036101	Título superior de música- pedagogía, cualquier especialidad-	3	7	10	180
597260042501	Grado en terapia ocupacional	0	10	10	125
608620164319	Máster universitario en prevención de riesgos laborales	5	5	10	362
542110037101	Diplomatura en conservación y restauración de bienes culturales -arqueología-	0	9	9	239
555230075101	Ingeniero en electrónica	8	1	9	399
614420053501	Doctorado en química	2	7	9	279
542140032301	Diplomatura en diseño de productos	2	6	8	204
557240041301	Licenciatura en odontología	2	6	8	61
603450084212	Máster universitario en gestión del patrimonio cultural	3	5	8	155
567210041229	Médico especialista en medicina interna	3	4	7	140
601400063145	Máster universitario en formación del profesorado de educación secundaria y bachillerato, formación profesional y enseñanza de idiomas, artísticas y deportivas	2	5	7	127
552120081301	Licenciatura en historia y ciencias de la música	4	2	6	435
563110066101	Psicólogo especialista en psicología clínica	0	6	6	136
545230075202	Ingeniero técnico de telecomunicación, especialidad en sistemas de telecomunicación	4	1	5	174
545440076501	Ingeniero técnico de minas, especialidad en explotación de minas	2	3	5	405
545820072202	Ingeniero técnico de obras públicas, especialidad en hidrología	3	2	5	444
553220063401	Licenciatura en documentación	2	3	5	377
553420064501	Licenciatura en investigación y técnicas de mercado	2	3	5	459
593450064102	Grado en administración y dirección de empresas	2	3	5	89
601400063192	Máster universitario en profesorado de enseñanza secundaria obligatoria y bachillerato, formación profesional y enseñanza de idiomas, artísticas y deportivas	1	4	5	227



<b>PARO REGISTRADO. TITULACIONES UNIVERSITARIAS. ARAGÓN. 2012.</b>					
	<b>Titulaciones</b>	<b>Hombres</b>	<b>Mujeres</b>	<b>Total</b>	<b>Duración media (días)</b>
605810282315	Máster universitario en tecnologías de la información geográficas para la ordenación del territorio: sistemas de información geográfica y teledetección	5	0	5	77
612250082201	Doctorado en historia	2	3	5	357
545230075203	Ingeniero técnico de telecomunicación, especialidad en sonido e imagen	0	4	4	384
546230076202	Ingeniero técnico forestal, especialidad en industrias forestales	4	0	4	102
547250053301	Diplomatura en óptica y optometría	0	4	4	515
555230073201	Ingeniero en automática y electrónica industrial	4	0	4	551
555250071101	Ingeniero aeronáutico	2	2	4	72
555410051201	Licenciatura en enología	1	3	4	136
555440076501	Ingeniero de minas	2	2	4	350
593140064401	Grado en ciencias económicas	1	3	4	288
593210061201	Grado en periodismo	1	3	4	47
597260042201	Grado en fisioterapia	1	3	4	128
601400063142	Máster universitario en formación del profesorado de educación secundaria obligatoria y bachillerato y formación profesional	1	3	4	471
601400063189	Máster universitario en profesorado de educación secundaria obligatoria, bachillerato, formación profesional y enseñanza de idiomas	0	4	4	307
603120282307	Máster universitario en ordenación territorial y medio ambiental	0	4	4	123
603440164447	Máster universitario en auditoría de cuentas	2	2	4	162
605221173418	Máster universitario en energías renovables y eficiencia energética	3	1	4	198
542140032302	Diplomatura en diseño de moda	0	3	3	94
543400073501	Ingeniero técnico en organización industrial	1	2	3	121
546210076104	Ingeniero técnico agrícola, especialidad en mecanización y construcciones rurales	3	0	3	92
547260042301	Diplomatura en logopedia	0	3	3	174
552210092116	Licenciatura en teología	2	1	3	553
553120065202	Licenciatura en criminología	1	2	3	229
554620053201	Licenciatura en ciencias y técnicas estadísticas	1	2	3	723
555210073101	Ingeniero de materiales	1	2	3	346
558630093101	Titulado enseñanza militar, escala superior de oficiales fas	3	0	3	572
567210041225	Médico especialista en medicina del trabajo	1	2	3	249
567210053502	Químico especialista en bioquímica clínica	1	2	3	297
592110081103	Grado en bellas artes	0	3	3	74
593110066101	Grado en psicología	0	3	3	94
593420061303	Grado en publicidad y relaciones públicas	1	2	3	65
601400063185	Máster universitario en profesor/a de educación secundaria obligatoria y bachillerato, formación profesional y enseñanza de idiomas	0	3	3	78
603130265191	Máster universitario en unión europea	1	2	3	147
604430852413	Máster universitario en iniciación a la investigación en geología	2	1	3	176
605810772175	Máster universitario en urbanismo	0	3	3	59

<b>PARO REGISTRADO. TITULACIONES UNIVERSITARIAS. ARAGÓN. 2012.</b>					
	<b>Titulaciones</b>	<b>Hombres</b>	<b>Mujeres</b>	<b>Total</b>	<b>Duración media (días)</b>
608510064199	Máster universitario en gestión medioambiental de la empresa	0	3	3	183
613110066101	Doctorado en psicología	1	2	3	242
613120082301	Doctorado en geografía	2	1	3	566
542210092102	Diplomatura en ciencias religiosas	1	1	2	248
542220083401	Diplomatura en traducción e interpretación	1	1	2	100
552220083101	Licenciatura en filología alemana	1	1	2	162
552220083102	Licenciatura en filología árabe	0	2	2	182
552220083108	Licenciatura en filología hebrea	1	1	2	380
554430052301	Licenciatura en ciencias del mar	0	2	2	92
567210041227	Médico especialista en medicina física y rehabilitación	0	2	2	149
567210041231	Médico especialista en medicina nuclear	1	1	2	242
567210041233	Médico especialista en microbiología y parasitología	1	1	2	582
567210052102	Biólogo especialista en bioquímica clínica	1	1	2	296
591430063303	Grado en maestro de educación infantil	0	2	2	61
591440063304	Grado en maestro de educación primaria	1	1	2	37
593220063401	Grado en información y documentación	1	1	2	69
593400064105	Grado en ciencias empresariales	0	2	2	188
593450064124	Grado en dirección y administración de empresas	1	1	2	342
593450064306	Grado en relaciones laborales	0	2	2	141
593800065205	Grado en derecho	1	1	2	53
594220052201	Grado en ciencias ambientales	1	1	2	81
595210073408	Grado en ingeniería mecánica	1	1	2	41
595220073410	Grado en ingeniería de energías renovables	2	0	2	86
597260051103	Grado en nutrición humana y dietética	1	1	2	58
598500073409	Grado en ingeniería ambiental	2	0	2	411
601400063134	Máster universitario en formación de profesorado de enseñanza secundaria obligatoria y bachillerato, formación profesional y enseñanza de idiomas	1	1	2	78
601400063141	Máster universitario en formación del profesorado de educación secundaria obligatoria y bachillerato	0	2	2	98
602221883410	Máster universitario en traducción de textos especializados	1	1	2	56
603220063409	Máster universitario en gestión de unidades y servicios de información y documentación	0	2	2	197
603440164406	Máster universitario en auditoría de cuentas y control de gestión	2	0	2	191
603800065294	Máster universitario en práctica jurídica	2	0	2	102
604210052122	Máster universitario en biología molecular y celular	0	2	2	78
604220052233	Máster universitario en medio ambiente	1	1	2	457
605221173416	Máster universitario en energías renovables	1	1	2	387
605810072114	Máster universitario en conservación y restauración del patrimonio arquitectónico	0	2	2	184
6072107412AD	Máster universitario en salud pública	0	2	2	44
607250073435	Máster universitario en ingeniería biomédica	1	1	2	117
614210052101	Doctorado en biología	0	2	2	104

<b>PARO REGISTRADO. TITULACIONES UNIVERSITARIAS. ARAGÓN. 2012.</b>					
<b>Titulaciones</b>		<b>Hombres</b>	<b>Mujeres</b>	<b>Total</b>	<b>Duración media (días)</b>
614210053106	Doctorado en bioquímica y biología molecular y genética	1	1	2	54
614410053301	Doctorado en física	1	1	2	342
614420053524	Doctorado en química inorgánica	0	2	2	16
614430052401	Doctorado en geología	0	2	2	224
615240073601	Doctorado en ingeniería química	1	1	2	105
616410041401	Doctorado en veterinaria	0	2	2	417
542150035201	Diplomatura en vidrio	0	1	1	1.216
545230075204	Ingeniero técnico de telecomunicación, especialidad en telemática	1	0	1	118
545440076502	Ingeniero técnico de minas, especialidad en instalaciones electromecánicas mineras	1	0	1	34
545440076503	Ingeniero técnico de minas, especialidad en mineralurgia y metalurgia	0	1	1	202
545820072203	Ingeniero técnico de obras públicas, especialidad en transportes y servicios urbanos	1	0	1	723
547260042401	Diplomatura en podología	1	0	1	4
548400091102	Diplomatura piloto de transporte de línea aérea: modalidad avión	1	0	1	437
548630093101	Titulado en enseñanza militar, escala de oficiales fas	1	0	1	895
552120036201	Título superior de danza- coreografía y técnicas de interpretación de la danza-	0	1	1	72
552120036202	Título superior de danza- pedagogía de la danza-	0	1	1	181
552120036301	Título superior de arte dramático, dirección de escena y dramaturgia -dirección de escena-	1	0	1	53
552120036304	Título superior de arte dramático, interpretación -interpretación teatral-	0	1	1	4
552200083201	Licenciatura en lingüística	0	1	1	522
552200083301	Licenciatura en teoría de la literatura y literatura comparada	1	0	1	156
552220083115	Licenciatura en estudios de asia oriental	0	1	1	151
552250092101	Licenciatura en arqueología cristiana	1	0	1	60
553800092105	Licenciatura en derecho canónico oriental	0	1	1	1.046
554430076401	Ingeniero geólogo	0	1	1	128
554620064201	Licenciatura en ciencias actuariales y financieras	1	0	1	12
555250074104	Ingeniero naval y oceánico	0	1	1	844
555810076301	Ingeniero en geodesia y cartografía	1	0	1	26
567210041108	Farmacéutico especialista en microbiología y parasitología	1	0	1	383
567210041209	Médico especialista en cirugía cardiovascular	1	0	1	68
567210041221	Médico especialista en hematología y hemoterapia	0	1	1	214
567210041235	Médico especialista en neumología	0	1	1	12
567210041241	Médico especialista en oncología médica	0	1	1	75
567210041242	Médico especialista en oncología radioterápica	0	1	1	884
567210041243	Médico especialista en otorrinolaringología	0	1	1	3
567210041246	Médico especialista en radiodiagnóstico	0	1	1	180
567210041248	Médico especialista en urología	1	0	1	194
567210052101	Biólogo especialista en análisis clínicos	0	1	1	263

<b>PARO REGISTRADO. TITULACIONES UNIVERSITARIAS. ARAGÓN. 2012.</b>					
<b>Titulaciones</b>		<b>Hombres</b>	<b>Mujeres</b>	<b>Total</b>	<b>Duración media (días)</b>
567210052104	Biólogo especialista en microbiología y parasitología	0	1	1	89
567210053501	Químico especialista en análisis clínicos	1	0	1	209
567230042104	Enfermero especialista en enfermería obstétrico-ginecológica(matrona)	0	1	1	807
567230042106	Enfermero especialista en enfermería de salud mental	0	1	1	146
591430063301	Grado en educación infantil	0	1	1	89
592110037104	Grado en conservación y restauración de bienes culturales: escultura (enseñanzas artísticas superiores)	0	1	1	41
592130061103	Grado en comunicación audiovisual	1	0	1	76
592140032101	Grado en diseño de interiores	0	1	1	75
592140032102	Grado en diseño: interiores (enseñanzas artísticas superiores)	0	1	1	174
592220083404	Grado en traducción e interpretación	0	1	1	682
592230083120	Grado en filología hispánica	0	1	1	1.199
592250082202	Grado en geografía e historia	0	1	1	541
593140064402	Grado en economía	0	1	1	254
593400073503	Grado en ingeniería en organización industrial	1	0	1	10
593410064120	Grado en comercio y marketing	0	1	1	156
593420061305	Grado en protocolo y organización de eventos	0	1	1	123
593440064201	Grado en contabilidad y finanzas	0	1	1	821
593450064110	Grado en dirección financiera y contabilidad	0	1	1	257
595200073304	Grado en ingeniería en diseño industrial y desarrollo del producto	1	0	1	73
595230073201	Grado en ingeniería en electrónica industrial	0	1	1	194
595230073202	Grado en ingeniería en electrónica industrial y automática	1	0	1	31
595230075214	Grado en ingeniería de sistemas de telecomunicación, sonido e imagen	0	1	1	173
595410051101	Grado en ciencia y tecnología de los alimentos	1	0	1	61
595820072201	Grado en ingeniería civil	0	1	1	74
595820072208	Grado en ingeniería en construcciones civiles	0	1	1	62
596230076201	Grado en ingeniería forestal	1	0	1	53
601400063137	Máster universitario en formación del profesorado	1	0	1	184
601400063139	Máster universitario en formación del profesorado de educación secundaria	0	1	1	130
601400063140	Máster universitario en formación del profesorado de educación secundaria obligatoria	0	1	1	32
601400063143	Máster universitario en formación del profesorado de educación secundaria obligatoria y bachillerato, formación profesional y enseñanza de idiomas	0	1	1	3
601400063144	Máster universitario en formación del profesorado de educación secundaria obligatoria y bachillerato, formación profesional, enseñanza de idiomas y enseñanzas artísticas	1	0	1	832
601400063147	Máster universitario en formación del profesorado en educación secundaria	0	1	1	102

<b>PARO REGISTRADO. TITULACIONES UNIVERSITARIAS. ARAGÓN. 2012.</b>					
	<b>Titulaciones</b>	<b>Hombres</b>	<b>Mujeres</b>	<b>Total</b>	<b>Duración media (días)</b>
601400063148	Máster universitario en formación del profesorado en educación secundaria obligatoria y bachillerato	1	0	1	3
601400063152	Máster universitario en habilitación de profesor de educación secundaria obligatoria y bachillerato	0	1	1	167
601400063187	Máster universitario en profesor/a de educación secundaria	0	1	1	13
601400063188	Máster universitario en profesorado de educación secundaria	0	1	1	75
601400063191	Máster universitario en profesorado de enseñanza secundaria obligatoria y bachillerato, formación profesional y enseñanza de idiomas	1	0	1	110
601420363179	Máster universitario en pedagogía social y comunitaria: liderazgo de la transformación socioeducativa	0	1	1	172
601420463218	Máster universitario en orientación educativa	0	1	1	121
601420563126	Máster universitario en educación y tic (e-learning)	0	1	1	96
601420763102	Máster universitario en aprendizaje a lo largo de la vida en contextos multiculturales	1	0	1	82
601450163122	Máster universitario en educación secundaria	1	0	1	107
602110281109	Máster universitario en dibujo-creación, producción y difusión	0	1	1	62
602110681207	Máster universitario en historia del arte y cultura visual	1	0	1	89
602220383149	Máster universitario en iniciación a la investigación en textos de la antigüedad clásica y su pervivencia	0	1	1	19
602220883143	Máster universitario en estudios textuales y culturales en lengua inglesa	0	1	1	103
602230283163	Máster universitario en enseñanza del español como lengua extranjera y de otras lenguas modernas	1	0	1	173
602230283221	Máster universitario en lingüística aplicada a la enseñanza del español como lengua extranjera	1	0	1	26
602250182201	Máster universitario en arqueología	1	0	1	81
602250282216	Máster universitario en ciencias de la antigüedad	0	1	1	375
602250282246	Máster universitario en historia y ciencias de la antigüedad	1	0	1	76
602250582237	Máster universitario en historia contemporánea	1	0	1	520
602250784226	Máster universitario en patrimonio cultural	0	1	1	33
602250863124	Máster universitario en educación y museos: patrimonio, identidad y mediación cultural	0	1	1	887
603110066156	Máster universitario en psicología de la salud y psicoterapia	0	1	1	326
603110066171	Máster universitario en salud mental y terapias psicológicas	0	1	1	272
603120065188	Máster universitario en sociología de las políticas públicas y sociales	1	0	1	37
603120166202	Máster universitario en agentes de igualdad de oportunidades	1	0	1	179
603120166210	Máster universitario en estudios de género	0	1	1	1.546

<b>PARO REGISTRADO. TITULACIONES UNIVERSITARIAS. ARAGÓN. 2012.</b>					
<b>Titulaciones</b>		<b>Hombres</b>	<b>Mujeres</b>	<b>Total</b>	<b>Duración media (días)</b>
603120166228	Máster universitario en igualdad y género	1	0	1	118
603120166238	Máster universitario en relaciones de género	0	1	1	61
603130265185	Máster universitario en seguridad global y defensa	1	0	1	307
603130365124	Máster universitario en derechos humanos, interculturalidad y desarrollo	1	0	1	40
603130465112	Máster universitario en cooperación al desarrollo	0	1	1	58
603130465114	Máster universitario en cooperación internacional al desarrollo	1	0	1	723
603130465179	Máster universitario en relaciones internacionales	0	1	1	51
603140064448	Máster universitario en investigación en economía, gestión y comercio internacional	0	1	1	87
603400073505	Máster universitario en organización industrial	1	0	1	278
603410164120	Máster universitario en comercio internacional	0	1	1	129
603420064510	Máster universitario en marketing y comunicación corporativa	0	1	1	66
603420264169	Máster universitario en gestión comercial	1	0	1	187
603420561302	Máster universitario en comunicación corporativa	0	1	1	389
603420561303	Máster universitario en comunicación institucional y empresarial	0	1	1	270
603450061127	Máster universitario en gestión de empresas de comunicación	1	0	1	75
603450064102	Máster universitario en administración de empresas (mba)	1	0	1	58
603450064130	Máster universitario en dirección de empresas	1	0	1	136
603450064147	Máster universitario en dirección y administración de empresas-mba	1	0	1	96
603450064179	Máster universitario en gestión de la innovación	0	1	1	530
603450064188	Máster universitario en gestión de sistemas de calidad, medio ambiente y prevención de riesgos laborales	0	1	1	508
603450064193	Máster universitario en gestión integrada de la calidad, el medioambiente y la prevención de riesgos laborales	1	0	1	2
603450066510	Máster universitario en dirección y gestión de empresas hoteleras	0	1	1	68
603450066522	Máster universitario en gestión y dirección de empresas turísticas	0	1	1	72
603450084211	Máster universitario en gestión cultural	1	0	1	300
603450564304	Máster universitario en dirección y gestión de recursos humanos	0	1	1	2
603450564321	Máster universitario en recursos humanos	0	1	1	585
603450564322	Máster universitario en recursos humanos y relaciones laborales	0	1	1	418
603800065217	Máster universitario en ciencias jurídicas	0	1	1	65
603800565209	Máster universitario en asesoría jurídica de empresa	0	1	1	109
604210052113	Máster universitario en biología celular y molecular	0	1	1	27
604210252129	Máster universitario en etología	1	0	1	12
604210753104	Máster universitario en bioquímica y biología molecular aplicada	0	1	1	110

<b>PARO REGISTRADO. TITULACIONES UNIVERSITARIAS. ARAGÓN. 2012.</b>					
<b>Titulaciones</b>		<b>Hombres</b>	<b>Mujeres</b>	<b>Total</b>	<b>Duración media (días)</b>
604210753106	Máster universitario en biotecnología	0	1	1	48
604210753121	Máster universitario en biotecnología y biomedicina	0	1	1	131
604211052145	Máster universitario en microbiología	1	0	1	856
604410041242	Máster universitario en física biomédica	0	1	1	416
604420053514	Máster universitario en investigación en química	0	1	1	219
604430572212	Máster universitario en ingeniería del agua	1	0	1	723
604810075138	Máster universitario en ingeniería de sistemas e informática	1	0	1	957
604810075143	Máster universitario en ingeniería del software para le web	1	0	1	179
605200073476	Máster universitario en investigación en ingeniería eléctrica, electrónica y control industrial	0	1	1	327
605210473497	Máster universitario en sistemas mecánicos	1	0	1	41
605220372170	Máster universitario en tecnologías de climatización y eficiencia energética en edificios	0	1	1	104
605240073617	Máster universitario en química sostenible	0	1	1	181
605410451119	Máster universitario en iniciación a la investigación en ciencia y tecnología de los alimentos	0	1	1	129
605411751106	Máster universitario en calidad y seguridad alimentaria	0	1	1	111
605810172130	Máster universitario en gestión de la conservación y el mantenimiento del patrimonio inmobiliario	1	0	1	40
605810282316	Máster universitario en teledetección	1	0	1	45
606210076120	Máster universitario en iniciación a la investigación en ciencias agrarias y del medio natural	0	1	1	3
606210176108	Máster universitario en agroingeniería	0	1	1	222
607230042104	Máster universitario en ciencias de la enfermería	1	0	1	12
607230042127	Máster universitario en gestión de cuidados de enfermería	0	1	1	12
607620066402	Máster universitario en bienestar social: intervención individual, familiar y de grupo	0	1	1	352
607620066403	Máster universitario en bienestar social: intervención individual, familiar y grupal	1	0	1	19
607620066407	Máster universitario en gerontología social	0	1	1	174
607620066413	Máster universitario en intervención social con individuos, familias y grupos	0	1	1	272
607620066428	Máster universitario en estudios e intervención social en inmigración, desarrollo y grupos vulnerables	0	1	1	40
607620366418	Máster universitario en intervención y mediación familiar	0	1	1	180
607620566140	Máster universitario en orientación profesional	0	1	1	19
607620665220	Máster universitario en criminalidad e intervención social en menores	0	1	1	150
608120066513	Máster universitario en dirección y planificación del turismo	0	1	1	3
608120066531	Máster universitario en turismo cultural	0	1	1	178

<b>PARO REGISTRADO. TITULACIONES UNIVERSITARIAS. ARAGÓN. 2012.</b>					
<b>Titulaciones</b>		<b>Hombres</b>	<b>Mujeres</b>	<b>Total</b>	<b>Duración media (días)</b>
608520252101	Máster universitario en biodiversidad	1	0	1	117
608620064325	Máster universitario en seguridad integral en la industria y prevención de riesgos laborales	1	0	1	695
608620064329	Máster universitario en seguridad, salud en el trabajo y prevención de riesgos laborales	1	0	1	66
608620164318	Máster universitario en prevención de riesgos	0	1	1	236
608620164334	Máster universitario en prevención de riesgos laborales y riesgos comunes	0	1	1	9
612110081101	Doctorado en bellas artes	1	0	1	96
612110081201	Doctorado en historia del arte	1	0	1	80
612110081210	Doctorado en historia del arte	1	0	1	73
612220083104	Doctorado en filología clásica	1	0	1	333
612250063132	Doctorado en educación y museos: patrimonio, identidad y mediación cultural	0	1	1	110
612250082221	Doctorado en geografía, historia y arte	1	0	1	299
612250082228	Doctorado en historia medieval	1	0	1	27
612250082246	Doctorado en patrimonio histórico-arqueológico	1	0	1	136
613120066201	Doctorado en sociología	1	0	1	362
613120066215	Doctorado en estudios de las mujeres y de género	0	1	1	167
613130065101	Doctorado en ciencias políticas y de la administración	0	1	1	905
613220063401	Doctorado en documentación	0	1	1	90
613450064125	Doctorado en economía y gestión de las organizaciones	0	1	1	108
613800065201	Doctorado en derecho	0	1	1	348
613800065230	Doctorado en derecho penal y procesal	0	1	1	139
614210052118	Doctorado en biología celular y molecular	1	0	1	54
614420053509	Doctorado en ciencias químicas	1	0	1	173
614420053527	Doctorado en química orgánica	0	1	1	65
615200073401	Doctorado en ingeniería industrial	1	0	1	58
615230075240	Doctorado en teoría de la señal y comunicaciones	1	0	1	227
615410051101	Doctorado en ciencia y tecnología de los alimentos	1	0	1	87
615410051105	Doctorado en biología y ciencias de la alimentación	0	1	1	353
615810072101	Doctorado en arquitectura	0	1	1	354
616210076112	Doctorado en ciencia y tecnología agraria y alimentaria	0	1	1	349
617270041101	Doctorado en farmacia	1	0	1	2
617270041102	Doctorado en atención farmacéutica y farmacia asistencial	0	1	1	416
618130062101	Doctorado en ciencias de la actividad física y del deporte	1	0	1	303

(\*) Cada demandante puede registrar hasta 4 titulaciones



### Anexo 3: Ocupaciones más demandadas (50 y más demandas) por los demandantes de empleo inscritos en las oficinas de empleo.

<b>OCUPACIONES MÁS DEMANDADAS. ARAGÓN. 2012.</b>						
<b>Código</b>	<b>Ocupaciones</b>	<b>T</b>	<b>H</b>	<b>M</b>	<b>% H</b>	<b>% M</b>
97001104	Peones de la industria manufacturera, en general	39.024	21.389	17.635	54,81%	45,19%
92101050	Personal de limpieza o limpiadores en general	28.894	4.575	24.319	15,83%	84,17%
52201079	Dependientes de comercio, en general	23.575	2.542	21.033	10,78%	89,22%
43091029	Empleados administrativos, en general	19.094	3.374	15.720	17,67%	82,33%
98111024	Mozos de carga y descarga, almacén y/o mercado de abastos	18.931	15.610	3.321	82,46%	17,54%
96021013	Peones de la construcción de edificios	16.055	15.686	369	97,70%	2,30%
51201049	Camareros, en general	13.870	5.564	8.306	40,12%	59,88%
97001113	Peones de la industria metalúrgica y fabricación de productos metálicos	11.315	8.548	2.767	75,55%	24,45%
98201011	Reponedores de hipermercado	10.762	4.165	6.597	38,70%	61,30%
84121035	Conductores de furgonetas, hasta 3,5 t.	10.519	9.939	580	94,49%	5,51%
71211015	Albañiles	10.338	10.192	146	98,59%	1,41%
95111016	Peones agrícolas, en general	8.936	6.425	2.511	71,90%	28,10%
97001056	Peones de la industria de la alimentación, bebidas y tabaco	8.680	2.437	6.243	28,08%	71,92%
55001018	Cajeros de comercio	8.252	346	7.906	4,19%	95,81%
51101026	Cocineros, en general	7.731	1.675	6.056	21,67%	78,33%
93101024	Pinches de cocina	6.332	965	5.367	15,24%	84,76%
92101027	Camareros de pisos (hostelería)	6.266	106	6.160	1,69%	98,31%
44121057	Recepcionistas-telefonistas en oficinas, en general	6.259	426	5.833	6,81%	93,19%
83331015	Conductores-operadores de carretillas elevadoras, en general	6.168	5.733	435	92,95%	7,05%
97001010	Embaladores-empaquetadores-etiquetadores, a mano	5.766	1.147	4.619	19,89%	80,11%
84321042	Conductores de camiones, en general	5.761	5.617	144	97,50%	2,50%
95121019	Peones de horticultura, jardinería	5.608	4.302	1.306	76,71%	23,29%
57101013	Asistentes domiciliarios	5.523	221	5.302	4,00%	96,00%
56111022	Auxiliares de enfermería de geriatría	4.670	243	4.427	5,20%	94,80%
36131039	Técnicos administrativos, en general	4.236	847	3.389	20,00%	80,00%
96011029	Peones de obras públicas, en general	4.168	3.955	213	94,89%	5,11%
94311020	Ordenanzas	4.021	1.388	2.633	34,52%	65,48%
58331022	Conserjes, en general	3.781	2.249	1.532	59,48%	40,52%
61201028	Jardineros, en general	3.717	2.805	912	75,46%	24,54%
37241034	Monitores de educación y tiempo libre	3.699	527	3.172	14,25%	85,75%
59421076	Vigilantes, en general	3.435	2.945	490	85,74%	14,26%
41111011	Empleados administrativos de contabilidad, en general	3.287	708	2.579	21,54%	78,46%
73121118	Soldadores por arco eléctrico, en general	3.278	3.213	65	98,02%	1,98%
95431028	Peones forestales	3.262	2.793	469	85,62%	14,38%
72311035	Pintores y/o empapeladores	3.166	3.003	163	94,85%	5,15%
44121048	Recepcionistas en establecimientos distintos de oficinas, en general	3.142	319	2.823	10,15%	89,85%
75101033	Instaladores electricistas, en general	2.999	2.960	39	98,70%	1,30%

<b>OCUPACIONES MÁS DEMANDADAS. ARAGÓN. 2012.</b>						
<b>Código</b>	<b>Ocupaciones</b>	<b>T</b>	<b>H</b>	<b>M</b>	<b>% H</b>	<b>% M</b>
71111014	Encofradores	2.850	2.835	15	99,47%	0,53%
35101019	Agentes comerciales	2.821	1.865	956	66,11%	33,89%
91001018	Empleados de hogar	2.814	91	2.723	3,23%	96,77%
31391021	Operadores de cadenas automatizadas de montaje, en general	2.794	1.744	1.050	62,42%	37,58%
72211012	Fontaneros	2.742	2.693	49	98,21%	1,79%
57221018	Cuidadores de niños en domicilio	2.652	52	2.600	1,96%	98,04%
71311049	Carpinteros en general	2.557	2.451	106	95,85%	4,15%
57211033	Vigilantes de comedor escolar	2.531	56	2.475	2,21%	97,79%
57211015	Cuidadores de guardería infantil	2.473	38	2.435	1,54%	98,46%
52201334	Dependientes de tejidos y prendas de vestir	2.470	167	2.303	6,76%	93,24%
44231013	Operadores de central telefónica	2.334	252	2.082	10,80%	89,20%
51201027	Camareros de barra y/o dependientes de cafetería	2.134	822	1.312	38,52%	61,48%
73121127	Soldadores por mig-mag	2.030	1.986	44	97,83%	2,17%
56291016	Celadores de centro sanitario y/o camillero	1.878	509	1.369	27,10%	72,90%
56111059	Auxiliares de enfermería hospitalaria, en general	1.825	96	1.729	5,26%	94,74%
41221011	Empleados administrativos comerciales, en general	1.824	481	1.343	26,37%	73,63%
56291025	Cuidadores de minusválidos físicos, psíquicos y sensoriales	1.802	139	1.663	7,71%	92,29%
84321015	Conductores de camiones con remolque y/o de tractocamiones	1.737	1.717	20	98,85%	1,15%
56111013	Auxiliares de clínica	1.705	61	1.644	3,58%	96,42%
41211056	Empleados administrativos de los servicios de almacenamiento y recepción	1.677	794	883	47,35%	52,65%
43011025	Operadores-grabadores de datos en ordenador	1.672	416	1.256	24,88%	75,12%
35101037	Representantes de comercio, en general	1.668	1.217	451	72,96%	27,04%
44221010	Recepcionistas de hotel	1.615	404	1.211	25,02%	74,98%
75211071	Electricistas de mantenimiento y reparación, en general	1.576	1.555	21	98,67%	1,33%
84201043	Conductores de autobuses, en general	1.509	1.327	182	87,94%	12,06%
52201143	Dependientes de grandes superficies	1.481	196	1.285	13,23%	86,77%
23291029	Formadores de formación ocupacional no reglada	1.470	585	885	39,80%	60,20%
92101038	Limpiadores en instituciones sanitarias	1.467	48	1.419	3,27%	96,73%
82011044	Montadores-ajustadores de elementos mecánicos, en cadena de montaje de automoción	1.449	940	509	64,87%	35,13%
22401012	Maestros de educación primaria, en general	1.393	285	1.108	20,46%	79,54%
74011119	Mecánicos-ajustadores del automóvil, en general (turismos y furgonetas)	1.369	1.361	8	99,42%	0,58%
52201231	Dependientes de panadería, pastelería y confitería	1.337	65	1.272	4,86%	95,14%
58331031	Empleados de fincas urbanas-portero de viviendas	1.336	1.021	315	76,42%	23,58%

<b>OCUPACIONES MÁS DEMANDADAS. ARAGÓN. 2012.</b>						
<b>Código</b>	<b>Ocupaciones</b>	<b>T</b>	<b>H</b>	<b>M</b>	<b>% H</b>	<b>% M</b>
41121012	Empleados administrativos de servicios de personal	1.334	245	1.089	18,37%	81,63%
31101024	Delineantes, en general	1.331	795	536	59,73%	40,27%
71911012	Mantenedores de edificios	1.306	1.269	37	97,17%	2,83%
52201284	Dependientes de productos alimenticios y bebidas	1.300	90	1.210	6,92%	93,08%
94431016	Barrenderos	1.296	1.006	290	77,62%	22,38%
81531046	Operadores de máquina industrial de coser a la plana, excepto peletería, calzado, marroquinería y guantería de piel	1.289	25	1.264	1,94%	98,06%
23291010	Formadores de formación no reglada	1.288	423	865	32,84%	67,16%
72401073	Soldadores-alicatadores, en general	1.180	1.166	14	98,81%	1,19%
58251029	Guías de turismo	1.166	248	918	21,27%	78,73%
71321013	Carpinteros de aluminio, metálico y pvc	1.156	1.105	51	95,59%	4,41%
41131015	Empleados administrativos de entidades financieras	1.120	433	687	38,66%	61,34%
95201021	Peones ganaderos, en general	1.114	983	131	88,24%	11,76%
35101028	Delegados comerciales, en general	1.082	832	250	76,89%	23,11%
35221032	Técnicos en gestión de stocks y/o almacén	1.057	767	290	72,56%	27,44%
81531110	Operadores de máquinas industriales de coser y bordar, en general	1.043	39	1.004	3,74%	96,26%
97001038	Peones de la fabricación de material y equipo eléctrico, electrónico y óptico	1.004	369	635	36,75%	63,25%
44241016	Teleoperadores	1.003	136	867	13,56%	86,44%
73141020	Montadores de grandes estructuras metálicas, en general	1.003	995	8	99,20%	0,80%
97001065	Peones de la industria de la madera y del corcho	1.002	836	166	83,43%	16,57%
31601159	Técnicos en control de calidad, en general	995	447	548	44,92%	55,08%
58111028	Peluqueros de señoras	989	17	972	1,72%	98,28%
58111037	Peluqueros unisex	988	50	938	5,06%	94,94%
24841012	Diseñadores gráficos	971	484	487	49,85%	50,15%
82091116	Montadores en líneas de ensamblaje de automoción	963	650	313	67,50%	32,50%
75101015	Instaladores electricistas de edificios y viviendas	959	948	11	98,85%	1,15%
23221019	Profesores de idiomas, en general	953	180	773	18,89%	81,11%
54301012	Expendedores de combustible	947	562	385	59,35%	40,65%
59411028	Vigilantes de seguridad	929	731	198	78,69%	21,31%
74011034	Mecánicos de mantenimiento y reparación de automoción, en general	911	897	14	98,46%	1,54%
37231077	Monitores y/o animadores deportivos	909	554	355	60,95%	39,05%
82091077	Montadores de muebles de madera o similares	891	875	16	98,20%	1,80%
97001140	Peones de la industria textil	867	176	691	20,30%	79,70%
33261047	Técnicos en seguridad y salud en el trabajo, en general	866	411	455	47,46%	52,54%
83311174	Conductores-operadores de retroexcavadora (movimiento de tierras)	861	857	4	99,54%	0,46%

<b>OCUPACIONES MÁS DEMANDADAS. ARAGÓN. 2012.</b>						
<b>Código</b>	<b>Ocupaciones</b>	<b>T</b>	<b>H</b>	<b>M</b>	<b>% H</b>	<b>% M</b>
71991021	Colocadores de prefabricados ligeros (construcción)	860	851	9	98,95%	1,05%
34031016	Técnicos en contabilidad, en general	855	240	615	28,07%	71,93%
74031142	Mecánicos de mantenimiento industrial	843	833	10	98,81%	1,19%
54201013	Vendedores por teléfono	837	75	762	8,96%	91,04%
84121044	Conductores profesionales de automóvil	834	739	95	88,61%	11,39%
64101051	Trabajadores forestales, en general	832	698	134	83,89%	16,11%
21211010	Enfermeros de cuidados generales	824	92	732	11,17%	88,83%
61201039	Trabajadores de conservación de parques urbanos, jardines históricos y botánicos	823	578	245	70,23%	29,77%
83211032	Tractoristas-manipuladores agrícolas	823	818	5	99,39%	0,61%
36131020	Secretarios, en general	818	33	785	4,03%	95,97%
97001131	Peones de la industria química	816	484	332	59,31%	40,69%
71111025	Ferrallistas	813	777	36	95,57%	4,43%
26241014	Graduados sociales	805	175	630	21,74%	78,26%
28241065	Trabajadores sociales (asistentes sociales)	801	73	728	9,11%	90,89%
77051026	Manipuladores de frutas y hortalizas	797	100	697	12,55%	87,45%
57211024	Cuidadores-acompañantes de autobús escolar	793	16	777	2,02%	97,98%
73121145	Soldadores por tigo	793	771	22	97,23%	2,77%
36131011	Secretarios de dirección	782	24	758	3,07%	96,93%
32021026	Encargados de obra de edificación, en general	772	741	31	95,98%	4,02%
44121011	Azafatos o auxiliares de información	770	43	727	5,58%	94,42%
31291189	Técnicos en medio ambiente	767	301	466	39,24%	60,76%
58121030	Esteticistas	766	10	756	1,31%	98,69%
81591024	Operadores de máquinas para confeccionar colchones	764	649	115	84,95%	15,05%
26241023	Orientadores profesionales para la inserción	762	124	638	16,27%	83,73%
22521013	Técnicos en educación infantil	754	16	738	2,12%	97,88%
83311163	Conductores-operadores de pala cargadora (movimiento de tierras)	746	743	3	99,60%	0,40%
42211011	Clasificadores-repartidores de correspondencia	742	242	500	32,61%	67,39%
52201068	Dependientes de carnicería y/o charcutería	729	156	573	21,40%	78,60%
73121051	Soldadores de estructuras metálicas ligeras	719	702	17	97,64%	2,36%
84121017	Conductores de ambulancias	716	616	100	86,03%	13,97%
44111018	Empleados del área de atención al cliente	710	145	565	20,42%	79,58%
77031039	Panaderos	710	422	288	59,44%	40,56%
42101011	Empleados administrativos de archivos y/o bibliotecas	690	107	583	15,51%	84,49%
52201132	Dependientes de frutería	690	85	605	12,32%	87,68%
22301022	Profesores de enseñanza secundaria, en general	689	222	467	32,22%	67,78%
38121014	Técnicos en informática de gestión	688	392	296	56,98%	43,02%
58911011	Asistentes, acompañantes de personas	687	41	646	5,97%	94,03%
22511010	Maestros de educación infantil	682	40	642	5,87%	94,13%

<b>OCUPACIONES MÁS DEMANDADAS. ARAGÓN. 2012.</b>						
<b>Código</b>	<b>Ocupaciones</b>	<b>T</b>	<b>H</b>	<b>M</b>	<b>% H</b>	<b>% M</b>
59321013	Trabajadores de retén de incendios forestales	682	597	85	87,54%	12,46%
26241041	Técnicos medios en recursos humanos, en general	677	160	517	23,63%	76,37%
25111040	Abogados, en general	674	179	495	26,56%	73,44%
26401047	Vendedores técnicos, en general	667	477	190	71,51%	28,49%
73131063	Chapistas-pintores de vehículos	665	650	15	97,74%	2,26%
52101034	Encargados de tienda	655	182	473	27,79%	72,21%
74031133	Mecánicos de mantenimiento de edificios y equipamientos urbanos	651	637	14	97,85%	2,15%
62031026	Trabajadores de ganado porcino en intensivo	642	508	134	79,13%	20,87%
38201017	Programadores de aplicaciones informáticas	638	492	146	77,12%	22,88%
55001036	Taquilleros	631	163	468	25,83%	74,17%
28241056	Educadores sociales	628	114	514	18,15%	81,85%
92101016	Ayudantes de servicios (hostelería)	620	97	523	15,65%	84,35%
37151038	Animadores socioculturales	617	122	495	19,77%	80,23%
83311044	Conductores-operadores de excavadora (movimiento de tierras)	611	608	3	99,51%	0,49%
81421112	Operadores de máquina moldeadora de plástico, por inyección	605	374	231	61,82%	38,18%
92211014	Lavaderos, limpiadores y planchadores de ropa a mano	605	29	576	4,79%	95,21%
83311112	Conductores-operadores de maquinaria de transporte de tierras, en general	591	589	2	99,66%	0,34%
61101083	Trabajadores agrícolas de frutales en general	581	438	143	75,39%	24,61%
37131014	Agentes de desarrollo local	579	151	428	26,08%	73,92%
52201057	Dependientes de calzado y artículos de piel	578	32	546	5,54%	94,46%
23111026	Profesores de educación de adultos	571	117	454	20,49%	79,51%
75101024	Instaladores electricistas industriales	570	566	4	99,30%	0,70%
26221045	Técnicos superiores en organización y administración de empresas, en general	561	185	376	32,98%	67,02%
52201251	Dependientes de perfumería y droguería	560	9	551	1,61%	98,39%
26221036	Técnicos medios en organización y administración de empresas, en general	559	178	381	31,84%	68,16%
81111048	Mineros, en general	559	551	8	98,57%	1,43%
56121016	Auxiliares de enfermería de atención primaria y/o consultorio médicos, en general	551	20	531	3,63%	96,37%
44211026	Empleados de agencias de viajes, en general	549	84	465	15,30%	84,70%
95301011	Peones agropecuarios	547	461	86	84,28%	15,72%
92211025	Lenceros-lavaderos-planchadores (hostelería)	537	30	507	5,59%	94,41%
31271035	Técnicos de laboratorio de química industrial	533	145	388	27,20%	72,80%
35221023	Técnicos en comercio exterior	532	177	355	33,27%	66,73%
37321037	Decoradores y/o diseñadores de interiores	528	125	403	23,67%	76,33%
32021017	Encargados de obra civil, en general	521	501	20	96,16%	3,84%

<b>OCUPACIONES MÁS DEMANDADAS. ARAGÓN. 2012.</b>						
<b>Código</b>	<b>Ocupaciones</b>	<b>T</b>	<b>H</b>	<b>M</b>	<b>% H</b>	<b>% M</b>
52201213	Dependientes de muebles y artículos de decoración	514	89	425	17,32%	82,68%
58241026	Azafatos o auxiliares de congresos y exposiciones	513	32	481	6,24%	93,76%
52201262	Dependientes de pescadería	508	94	414	18,50%	81,50%
73121060	Soldadores de estructuras metálicas pesadas	497	484	13	97,38%	2,62%
22301044	Profesores del área de ciencias sociales, geografía e historia (enseñanza secundaria)	496	193	303	38,91%	61,09%
73231213	Operadores torneros-fresadores (fabricación)	496	489	7	98,59%	1,41%
44301013	Entrevistadores/encuestadores	494	91	403	18,42%	81,58%
83321041	Conductores-operadores de grúa torre	494	484	10	97,98%	2,02%
83321030	Conductores-operadores de grúa puente	485	473	12	97,53%	2,47%
28231035	Psicólogos, en general	479	59	420	12,32%	87,68%
35341028	Agentes comerciales inmobiliario	478	188	290	39,33%	60,67%
26241050	Técnicos superiores en recursos humanos, en general	477	119	358	24,95%	75,05%
31221142	Técnicos en topografía	476	398	78	83,61%	16,39%
37241043	Monitores socio-culturales	472	84	388	17,80%	82,20%
56211012	Auxiliares de farmacia	470	40	430	8,51%	91,49%
33141024	Técnicos de laboratorio sanitario, en general	467	44	423	9,42%	90,58%
71321024	Montadores de carpintería metálica, aluminio y pvc	466	454	12	97,42%	2,58%
92291010	Limpiadores-mantenedores de piscinas	466	297	169	63,73%	36,27%
26111052	Técnicos superiores en contabilidad y/o finanzas, en general	465	154	311	33,12%	66,88%
61101124	Trabajadores agrícolas excepto en huertas, invernaderos, viveros y jardines	461	374	87	81,13%	18,87%
26241032	Técnicos medios en orientación profesional	454	66	388	14,54%	85,46%
77031048	Pasteleros	452	176	276	38,94%	61,06%
37331021	Ayudantes de biblioteca y/o documentación	448	77	371	17,19%	82,81%
29231065	Traductores, en general	447	128	319	28,64%	71,36%
64101031	Podadores y/o motoserrietas forestales	444	420	24	94,59%	5,41%
25991028	Asesores jurídicos (sector privado)	442	126	316	28,51%	71,49%
72501029	Instaladores de conducciones de calefacción y agua caliente sanitaria	442	440	2	99,55%	0,45%
72501018	Instaladores de conducciones de aire acondicionado y ventilación	433	426	7	98,38%	1,62%
82021041	Montadores de cuadros eléctricos	433	139	294	32,10%	67,90%
72121021	Enlucidores-yesistas	432	429	3	99,31%	0,69%
72501030	Instaladores-ajustadores de instalaciones de refrigeración y aire acondicionado	432	428	4	99,07%	0,93%
27131015	Diseñadores de páginas web	428	274	154	64,02%	35,98%
28101019	Economistas	427	165	262	38,64%	61,36%
71111036	Operarios de hormigones	427	397	30	92,97%	7,03%
78341050	Cosedores a mano o máquina doméstica, en general	425	11	414	2,59%	97,41%

<b>OCUPACIONES MÁS DEMANDADAS. ARAGÓN. 2012.</b>						
<b>Código</b>	<b>Ocupaciones</b>	<b>T</b>	<b>H</b>	<b>M</b>	<b>% H</b>	<b>% M</b>
26111043	Técnicos medios en contabilidad, en general	424	109	315	25,71%	74,29%
73131027	Caldereros industriales	424	418	6	98,58%	1,42%
84321024	Conductores de camiones de mercancías peligrosas	418	411	7	98,33%	1,67%
31291077	Técnicos de laboratorio de industrias alimentarias	416	80	336	19,23%	80,77%
38121032	Técnicos medios en mantenimiento y reparación informático	408	360	48	88,24%	11,76%
94201022	Repartidores de propaganda y similares	399	285	114	71,43%	28,57%
24811013	Arquitectos técnicos	397	232	165	58,44%	41,56%
29231074	Traductores-intérpretes	396	103	293	26,01%	73,99%
78201031	Ebanistas	396	386	10	97,47%	2,53%
94411010	Mozos de recogida de basuras-basureros	395	363	32	91,90%	8,10%
81421145	Operadores de máquinas para fabricar productos de plástico, en general	394	237	157	60,15%	39,85%
21221040	Enfermeros especialistas en hospitalización	388	38	350	9,79%	90,21%
51201038	Camareros de sala o jefes de rango	387	209	178	54,01%	45,99%
31271017	Analista de laboratorio de química industrial	386	115	271	29,79%	70,21%
59921017	Bañistas-socorristas	385	248	137	64,42%	35,58%
41231041	Empleados administrativos de los servicios de transporte, en general	371	112	259	30,19%	69,81%
71211026	Albañiles caravisteros	371	368	3	99,19%	0,81%
77011051	Matarifes-carniceros, en general	370	323	47	87,30%	12,70%
74031012	Electromecánicos de mantenimiento industrial (mantenimiento y reparación general)	365	360	5	98,63%	1,37%
62021023	Pastores	361	352	9	97,51%	2,49%
84321033	Conductores de camiones T.I.R. (transporte internacional)	359	353	6	98,33%	1,67%
52201080	Dependientes de componentes electrónicos y/o informática	356	273	83	76,69%	23,31%
77011015	Carniceros para la venta en comercio	356	196	160	55,06%	44,94%
81701058	Operadores de máquinas planchadoras de prendas (lavandería y similares)	353	18	335	5,10%	94,90%
38121023	Técnicos en sistemas microinformáticos	351	295	56	84,05%	15,95%
82091059	Montadores de material rodado ferroviario	350	342	8	97,71%	2,29%
24631039	Ingenieros técnicos en mecánica industrial	349	276	73	79,08%	20,92%
32021044	Jefes de equipo de obra	346	301	45	86,99%	13,01%
12211014	Directores comerciales, en general	342	284	58	83,04%	16,96%
72111011	Escayolistas	341	338	3	99,12%	0,88%
82091068	Montadores de muebles de cocina	341	334	7	97,95%	2,05%
24131025	Químicos	339	102	237	30,09%	69,91%
26221027	Asesores de empresas	339	127	212	37,46%	62,54%
77011024	Chacineros-charcuteros	338	87	251	25,74%	74,26%
52201187	Dependientes de librería y papelería	334	82	252	24,55%	75,45%
81541122	Operadores de máquinas planchadoras de confección industrial	333	26	307	7,81%	92,19%

<b>OCUPACIONES MÁS DEMANDADAS. ARAGÓN. 2012.</b>						
<b>Código</b>	<b>Ocupaciones</b>	<b>T</b>	<b>H</b>	<b>M</b>	<b>% H</b>	<b>% M</b>
56111031	Auxiliares de enfermería de salud mental y toxicomanías	329	21	308	6,38%	93,62%
78371200	Preparadores de piezas para aparado y montaje de calzado	328	118	210	35,98%	64,02%
72941032	Montadores de placas de energía solar	327	315	12	96,33%	3,67%
33251017	Masajistas deportivos	324	94	230	29,01%	70,99%
94331026	Repartidores a domicilio, a pie	324	252	72	77,78%	22,22%
83321052	Conductores-operadores de grúas en camión	320	319	1	99,69%	0,31%
61201095	Trabajadores en viveros, en general	317	165	152	52,05%	47,95%
82021074	Montadores de elementos eléctricos de vehículos, en general	317	91	226	28,71%	71,29%
21221022	Enfermeros especialistas en atención primaria	315	36	279	11,43%	88,57%
72321043	Pintores de estructuras metálicas y cascos de buques	315	313	2	99,37%	0,63%
38311103	Técnicos en audiovisuales (imagen y sonido)	310	208	102	67,10%	32,90%
54921021	Demostradores de productos, en general	310	19	291	6,13%	93,87%
84401012	Conductores-repartidores en motocicleta, ciclomotor y/o motocarro, excepto mensajería	307	289	18	94,14%	5,86%
31601052	Técnicos en control de calidad en industrias alimentarias	305	74	231	24,26%	75,74%
37311016	Fotógrafos, en general	304	157	147	51,64%	48,36%
44411015	Cajeros de banca	302	107	195	35,43%	64,57%
77091028	Clasificadores de frutas y verduras	299	46	253	15,38%	84,62%
26511049	Técnicos en publicidad y/o relaciones públicas	297	81	216	27,27%	72,73%
33141015	Auxiliares de laboratorio de análisis clínicos	296	33	263	11,15%	88,85%
58111019	Peluqueros de caballeros	295	92	203	31,19%	68,81%
73121136	Soldadores por resistencia eléctrica	295	278	17	94,24%	5,76%
25991019	Asesores fiscales y tributarios	294	89	205	30,27%	69,73%
52201013	Dependientes de artículos de deporte, caza y pesca	289	161	128	55,71%	44,29%
82021012	Montadores de aparatos eléctricos en cadena de montaje	287	125	162	43,55%	56,45%
83311033	Conductores-operadores de camión volquete	286	284	2	99,30%	0,70%
29221044	Periodistas	285	99	186	34,74%	65,26%
37111027	Técnicos de servicios jurídicos y/o similares	284	69	215	24,30%	75,70%
24241018	Ingenieros técnicos agrícola	283	148	135	52,30%	47,70%
78311079	Modistos de arreglos y composturas	277	3	274	1,08%	98,92%
31231060	Técnicos en electricidad, en general	276	265	11	96,01%	3,99%
81701047	Operadores de máquinas lavadoras y/o secadoras de prendas (lavandería)	275	34	241	12,36%	87,64%
24631048	Ingenieros técnicos en mecánica, en general	274	211	63	77,01%	22,99%
41131033	Empleados administrativos de seguros	273	56	217	20,51%	79,49%



<b>OCUPACIONES MÁS DEMANDADAS. ARAGÓN. 2012.</b>						
<b>Código</b>	<b>Ocupaciones</b>	<b>T</b>	<b>H</b>	<b>M</b>	<b>% H</b>	<b>% M</b>
45001019	Empleados administrativos con tareas de atención al público no clasificados bajo otros epígrafes	271	34	237	12,55%	87,45%
31101035	Diseñadores técnicos industriales	270	191	79	70,74%	29,26%
26301039	Técnicos en empresas y actividades turísticas	268	30	238	11,19%	88,81%
78311060	Modistos	268	6	262	2,24%	97,76%
28241047	Educadores de menores	262	49	213	18,70%	81,30%
72321010	Barnizadores-lacadores de muebles y/o artesanía de madera	262	229	33	87,40%	12,60%
31241072	Técnicos en electrónica, en general	261	246	15	94,25%	5,75%
72211023	Instaladores de tuberías, en general	261	260	1	99,62%	0,38%
21301036	Veterinarios	259	75	184	28,96%	71,04%
38331033	Técnicos en telecomunicaciones	256	240	16	93,75%	6,25%
12211023	Directores de departamento de comercialización y ventas, en general	254	199	55	78,35%	21,65%
41131042	Empleados de gestión financiera de empresas	253	92	161	36,36%	63,64%
31261014	Técnicos de mantenimiento de equipos electromecánicos	251	243	8	96,81%	3,19%
71991049	Montadores de andamios	251	250	1	99,60%	0,40%
78201013	Carpinteros-ebanistas artesanos	250	236	14	94,40%	5,60%
82021115	Montadores electrónicos de equipos informáticos	250	232	18	92,80%	7,20%
73231192	Operadores de torno con control numérico (metales)	249	241	8	96,79%	3,21%
96011010	Peones de excavaciones arqueológicas y similares	249	161	88	64,66%	35,34%
22301088	Profesores del área de lengua castellana, autonómica y literatura (enseñanza secundaria)	247	43	204	17,41%	82,59%
35221014	Agentes de compras	247	150	97	60,73%	39,27%
22201234	Profesores técnicos de formación profesional, en general	246	109	137	44,31%	55,69%
26401038	Vendedores técnicos de vehículos automóviles	245	211	34	86,12%	13,88%
52201035	Dependientes de artículos de fotografía, cine y vídeo	244	73	171	29,92%	70,08%
23111017	Maestros de educación especial, en general	243	16	227	6,58%	93,42%
24651017	Ingenieros técnico en química	242	105	137	43,39%	56,61%
37331030	Ayudantes de museo	242	59	183	24,38%	75,62%
81561379	Operadores de maquinas de cosido y parado de calzado	242	17	225	7,02%	92,98%
52201121	Dependientes de floristería	241	19	222	7,88%	92,12%
72321054	Pintores de vehículos, en general	238	237	1	99,58%	0,42%
75331049	Electrónicos-ajustadores de ordenadores y microprocesadores	238	226	12	94,96%	5,04%
52201046	Dependientes de artículos de regalo	237	13	224	5,49%	94,51%
23121010	Técnicos en educación especial	235	13	222	5,53%	94,47%
97001092	Peones de la industria gráfica	235	129	106	54,89%	45,11%
34011010	Técnicos comerciales en entidad financiera	232	120	112	51,72%	48,28%

<b>OCUPACIONES MÁS DEMANDADAS. ARAGÓN. 2012.</b>						
<b>Código</b>	<b>Ocupaciones</b>	<b>T</b>	<b>H</b>	<b>M</b>	<b>% H</b>	<b>% M</b>
52101023	Encargados de planta y/o sección de comercio	232	120	112	51,72%	48,28%
91001029	Empleados de hogar (internos)	232	10	222	4,31%	95,69%
93101013	Marmitones	231	54	177	23,38%	76,62%
81141072	Operadores de máquinas para elaborar prefabricados de hormigón y/o fibrocemento	228	215	13	94,30%	5,70%
22301033	Profesores del área de biología y geología (enseñanza secundaria)	226	66	160	29,20%	70,80%
27121030	Analistas-programadores, nivel medio	226	155	71	68,58%	31,42%
74031209	Mecánicos reparadores de maquinaria industrial, en general	226	225	1	99,56%	0,44%
74031254	Mecánicos-ajustadores de maquinaria industrial, en general	225	224	1	99,56%	0,44%
31241045	Técnicos en electrónica de equipos informáticos	224	210	14	93,75%	6,25%
61201040	Trabajadores de huertas, invernaderos, viveros y jardines, en general	224	149	75	66,52%	33,48%
72931013	Cristaleros de edificios	223	217	6	97,31%	2,69%
31241027	Técnicos de mantenimiento electrónico	222	215	7	96,85%	3,15%
31261032	Técnicos de mantenimiento mecánico	222	216	6	97,30%	2,70%
82011033	Montadores-ajustadores de elementos mecánicos, en cadena de montaje (excepto automoción)	222	123	99	55,41%	44,59%
52201110	Dependientes de farmacia	221	19	202	8,60%	91,40%
35321013	Técnicos en organización de ferias y eventos	220	44	176	20,00%	80,00%
26401056	Visitadores médicos	219	116	103	52,97%	47,03%
27211018	Administradores de sistemas de redes	219	188	31	85,84%	14,16%
22101011	Profesores de enseñanza superior	218	81	137	37,16%	62,84%
23211070	Técnicos y/o coordinadores de formación	217	58	159	26,73%	73,27%
72941021	Instaladores de sistemas de energía solar térmica	215	211	4	98,14%	1,86%
37321028	Decoradores de escaparates	214	48	166	22,43%	77,57%
22301099	Profesores del área de lenguas extranjeras (enseñanza secundaria)	213	35	178	16,43%	83,57%
73231204	Operadores de torno universal, automático y/o revolver	212	204	8	96,23%	3,77%
24141028	Geólogos, en general	210	95	115	45,24%	54,76%
73221023	Cerrajeros	210	204	6	97,14%	2,86%
29221053	Redactores de prensa, radio y televisión	209	71	138	33,97%	66,03%
78371022	Acabadores de calzado, a mano	206	16	190	7,77%	92,23%
22201032	Profesores técnicos de formación profesional (administración y gestión)	205	86	119	41,95%	58,05%
74011043	Mecánicos-ajustadores de camiones y autobuses, en general	205	203	2	99,02%	0,98%
29121018	Bibliotecarios	204	36	168	17,65%	82,35%
33271013	Ayudantes de veterinaria	204	39	165	19,12%	80,88%
52201307	Dependientes de relojería y joyería	204	20	184	9,80%	90,20%
37131032	Mediadores interculturales	203	59	144	29,06%	70,94%
37231059	Monitores de mantenimiento físico	203	104	99	51,23%	48,77%

<b>OCUPACIONES MÁS DEMANDADAS. ARAGÓN. 2012.</b>						
<b>Código</b>	<b>Ocupaciones</b>	<b>T</b>	<b>H</b>	<b>M</b>	<b>% H</b>	<b>% M</b>
73231183	Operadores de prensa mecánica de metales	203	195	8	96,06%	3,94%
72401040	Parqueteros y/o entarimadores, en general	202	198	4	98,02%	1,98%
23231076	Profesores de instrumentos musicales, en general	199	78	121	39,20%	60,80%
75211091	Electricistas y/o electrónicos de automoción, en general	199	198	1	99,50%	0,50%
12111015	Directores de departamento de administración y finanzas, en general	198	123	75	62,12%	37,88%
37131023	Agentes de desarrollo social	197	35	162	17,77%	82,23%
37221029	Entrenadores deportivos	197	156	41	79,19%	20,81%
28221023	Historiadores	196	78	118	39,80%	60,20%
73131045	Caldereros-tuberos (fabricación de construcciones metálicas)	195	195	0	100,00%	0,00%
82011055	Montadores-ajustadores de grupos mecánicos y motores en automoción	195	120	75	61,54%	38,46%
83311088	Conductores-operadores de maquinaria de compactación, en general	195	193	2	98,97%	1,03%
81111071	Picadores de minas	194	194	0	100,00%	0,00%
84201032	Conductores de autobuses urbanos	192	147	45	76,56%	23,44%
72231014	Instaladores de tubos para conducciones en zanjas, en general	191	191	0	100,00%	0,00%
29111024	Conservadores de museo y galerías de arte	189	43	146	22,75%	77,25%
33211024	Higienistas (bucodental)	189	6	183	3,17%	96,83%
37151047	Monitores de servicios a la comunidad	188	39	149	20,74%	79,26%
75331067	Instaladores de equipos y sistemas de telecomunicación	188	184	4	97,87%	2,13%
26531018	Vendedores técnicos de equipos y material de informática	187	154	33	82,35%	17,65%
31241063	Técnicos en electrónica industrial	187	179	8	95,72%	4,28%
56111040	Auxiliares de enfermería en rehabilitación	185	18	167	9,73%	90,27%
29121027	Documentalistas	183	44	139	24,04%	75,96%
37331012	Ayudantes de archivo	183	41	142	22,40%	77,60%
75211101	Instaladores de sistemas fotovoltaicos y eólicos	183	182	1	99,45%	0,55%
24711023	Ingenieros técnicos en electricidad, en general	182	142	40	78,02%	21,98%
54121010	Vendedores ambulantes	182	125	57	68,68%	31,32%
12211032	Directores de departamento de marketing	179	86	93	48,04%	51,96%
29231047	Intérpretes, en general	177	47	130	26,55%	73,45%
31211011	Analistas de aguas, en general	177	53	124	29,94%	70,06%
21591011	Psicólogos clínicos	176	15	161	8,52%	91,48%
31291013	Grafistas/maquetistas	176	70	106	39,77%	60,23%
31601137	Técnicos en control de calidad en industrias químicas	176	56	120	31,82%	68,18%
71991094	Trabajadores de la construcción a grandes alturas	176	175	1	99,43%	0,57%
29321155	Músicos instrumentistas, en general	175	145	30	82,86%	17,14%

<b>OCUPACIONES MÁS DEMANDADAS. ARAGÓN. 2012.</b>						
<b>Código</b>	<b>Ocupaciones</b>	<b>T</b>	<b>H</b>	<b>M</b>	<b>% H</b>	<b>% M</b>
62091060	Trabajadores de la ganadería, en general	173	156	17	90,17%	9,83%
41211023	Almaceneros de empresas de transportes	172	152	20	88,37%	11,63%
41211034	Almaceneros de industrias alimentarias	172	126	46	73,26%	26,74%
73121071	Soldadores de oxigás (oxiacetilénica)	172	170	2	98,84%	1,16%
22301103	Profesores del área de matemáticas (enseñanza secundaria)	171	71	100	41,52%	58,48%
23211034	Formador de formadores	171	50	121	29,24%	70,76%
41131024	Empleados administrativos de estadística	171	32	139	18,71%	81,29%
31291200	Técnicos en organización industrial	170	108	62	63,53%	36,47%
54921012	Azafatos de degustación	170	1	169	0,59%	99,41%
72921016	Instaladores de aislamientos	170	166	4	97,65%	2,35%
24331032	Ingenieros en mecánica industrial	169	140	29	82,84%	17,16%
73231091	Operadores de máquina fresadora con control numérico (metales)	169	166	3	98,22%	1,78%
21111020	Médicos, medicina general	168	39	129	23,21%	76,79%
23291047	Orientadores escolares	168	22	146	13,10%	86,90%
26511030	Técnicos en estudios de mercado y opinión pública	168	53	115	31,55%	68,45%
24321011	Ingenieros en construcción y obra civil	166	112	54	67,47%	32,53%
83311066	Conductores-operadores de hormigonera móvil	166	164	2	98,80%	1,20%
83311022	Conductores-operadores de bulldozer (movimiento de tierras)	164	161	3	98,17%	1,83%
37151029	Animadores geriátricos	163	19	144	11,66%	88,34%
82091095	Montadores de productos de madera y/o ebanistería, engeneral	163	155	8	95,09%	4,91%
26511067	Técnicos medios en publicidad y/o relaciones públicas	162	51	111	31,48%	68,52%
33231011	Técnicos en dietética y nutrición	162	21	141	12,96%	87,04%
75331076	Instaladores de líneas de telecomunicación	161	157	4	97,52%	2,48%
83321074	Conductores-operadores de grúas móviles	161	160	1	99,38%	0,62%
38311073	Operadores de cámara (cine, televisión y/o vídeo)	160	102	58	63,75%	36,25%
98111060	Peones del transporte, en general	160	147	13	91,88%	8,13%
58311035	Gobernantes (hostelería)	159	6	153	3,77%	96,23%
24511016	Arquitectos	158	69	89	43,67%	56,33%
35211011	Agentes de seguros	158	86	72	54,43%	45,57%
73231080	Operadores de máquina fresadora (metales)	158	155	3	98,10%	1,90%
97001047	Peones de la fabricación de productos minerales no metálicos	158	128	30	81,01%	18,99%
24621018	Ingenieros técnicos en construcción y obra civil	157	118	39	75,16%	24,84%
24721017	Ingenieros técnicos en electrónica industrial	157	119	38	75,80%	24,20%
29311116	Restauradores de obras de arte, en general	157	41	116	26,11%	73,89%
52201091	Dependientes de electrodomésticos	157	78	79	49,68%	50,32%

<b>OCUPACIONES MÁS DEMANDADAS. ARAGÓN. 2012.</b>						
<b>Código</b>	<b>Ocupaciones</b>	<b>T</b>	<b>H</b>	<b>M</b>	<b>% H</b>	<b>% M</b>
72401028	Colocadores de pavimentos ligeros, en general	156	152	4	97,44%	2,56%
31271044	Técnicos de planta de tratamiento de aguas residuales	155	59	96	38,06%	61,94%
31601063	Técnicos en control de calidad en industrias de automoción	155	85	70	54,84%	45,16%
44211080	Técnicos en agencias de viajes	154	29	125	18,83%	81,17%
44431093	Locutores-vendedores de bingo	154	15	139	9,74%	90,26%
64101022	Encargados o capataces forestales	154	130	24	84,42%	15,58%
31221012	Auxiliares técnicos de obra	153	116	37	75,82%	24,18%
75311081	Electrónicos de mantenimiento y reparación industrial	153	150	3	98,04%	1,96%
37241025	Coordinadores de tiempo libre	152	44	108	28,95%	71,05%
52201024	Dependientes de artículos de ferretería	152	108	44	71,05%	28,95%
61101027	Injertadores y/o podadores	152	140	12	92,11%	7,89%
73231053	Operadores de máquina cortadora de metales	152	150	2	98,68%	1,32%
81531068	Operadores de máquina industrial de coser overlock	152	2	150	1,32%	98,68%
22301066	Profesores del área de educación física (enseñanza secundaria)	151	98	53	64,90%	35,10%
25991037	Gestores administrativos titulados	151	50	101	33,11%	66,89%
26521015	Técnicos superiores en publicidad y relaciones públicas, en general	151	45	106	29,80%	70,20%
72401062	Pulidores-abrillantadores de suelos, de terrazo y similares	150	139	11	92,67%	7,33%
82021021	Montadores de aparatos electrónicos, en general	150	84	66	56,00%	44,00%
22301112	Profesores del área de música (enseñanza secundaria)	149	40	109	26,85%	73,15%
29311134	Restauradores de obras de arte, madera y muebles antiguos	149	44	105	29,53%	70,47%
72221011	Instaladores de gas	149	148	1	99,33%	0,67%
78351035	Tapiceros de muebles	149	111	38	74,50%	25,50%
24211019	Biólogos	148	37	111	25,00%	75,00%
52201295	Dependientes de recambios y accesorios de automóvil	148	135	13	91,22%	8,78%
26301020	Técnicos de información turística	146	21	125	14,38%	85,62%
31311142	Técnicos de sistemas de energías alternativas	146	121	25	82,88%	17,12%
00201014	Soldados profesionales	145	110	35	75,86%	24,14%
24711014	Ingenieros técnicos en electricidad industrial	145	110	35	75,86%	24,14%
29361036	Locutores de radio y televisión	145	57	88	39,31%	60,69%
31231015	Técnicos de mantenimiento de equipos eléctricos	145	140	5	96,55%	3,45%
21521010	Fisioterapeutas, en general	144	39	105	27,08%	72,92%
81311181	Operadores de planta química	144	107	37	74,31%	25,69%
98111033	Mozos de carga y descarga, transporte ferroviario, aéreo y/o por carretera	144	134	10	93,06%	6,94%
71221023	Canteros de construcción	143	133	10	93,01%	6,99%
74011052	Mecánicos-ajustadores de motocicletas y ciclomotores	143	142	1	99,30%	0,70%

<b>OCUPACIONES MÁS DEMANDADAS. ARAGÓN. 2012.</b>						
<b>Código</b>	<b>Ocupaciones</b>	<b>T</b>	<b>H</b>	<b>M</b>	<b>% H</b>	<b>% M</b>
75211026	Electricistas de fabricación industrial	143	138	5	96,50%	3,50%
83211010	Conductores-operadores de maquinaria agrícola con motor, en general	143	140	3	97,90%	2,10%
94901041	Porteros de espectáculos	141	94	47	66,67%	33,33%
81931103	Operadores de máquinas enlatadoras y/o envasadoras de frutas, verduras y productos vegetales	140	23	117	16,43%	83,57%
29311059	Dibujantes, en general (excepto dibujantes técnicos)	139	80	59	57,55%	42,45%
33121037	Técnicos en radiodiagnóstico	139	23	116	16,55%	83,45%
97001083	Peones de la industria de producción y distribución de energía eléctrica, gas y agua	139	118	21	84,89%	15,11%
24611015	Ingenieros técnicos de calidad	138	76	62	55,07%	44,93%
77051099	Trabajadores de la elaboración de conservas vegetales	138	24	114	17,39%	82,61%
24311072	Ingenieros de organización industrial	137	91	46	66,42%	33,58%
51101037	Planchistas (cafetería o restauración)	137	44	93	32,12%	67,88%
51201016	Bármanes	137	99	38	72,26%	27,74%
37321073	Maquetistas (diseño y decoración)	136	53	83	38,97%	61,03%
72401039	Marmolistas de la construcción	136	134	2	98,53%	1,47%
75311100	Electrónicos-ajustadores de instalaciones y equipos industriales	136	128	8	94,12%	5,88%
75331030	Electrónicos-ajustadores de equipos de telecomunicación	136	132	4	97,06%	2,94%
31221041	Técnicos de laboratorio de obra	135	97	38	71,85%	28,15%
52201325	Dependientes de ropa de hogar	135	7	128	5,19%	94,81%
97001074	Peones de la industria de la piel y el cuero	135	62	73	45,93%	54,07%
28241038	Educadores de familia	134	10	124	7,46%	92,54%
78321018	Modelista-patronista-escaladores de prendas de vestir, excepto piel cuero	134	16	118	11,94%	88,06%
84121053	Taxistas	134	120	14	89,55%	10,45%
73121082	Soldadores de tuberías y recipientes de alta presión	133	131	2	98,50%	1,50%
58251010	Guías de reservas naturales	132	79	53	59,85%	40,15%
72501052	Mecánicos reparadores de equipos industriales de refrigeración y climatización	132	132	0	100,00%	0,00%
81441042	Operadores de máquinas para fabricar aglomerados	132	120	12	90,91%	9,09%
92231012	Limpiadores de ventanas	132	116	16	87,88%	12,12%
21561012	Terapeutas ocupacionales	131	10	121	7,63%	92,37%
29111015	Archiveros	131	29	102	22,14%	77,86%
34011029	Técnicos de operativa interna de entidad financiera	130	63	67	48,46%	51,54%
81331033	Retocadores fotográficos	130	55	75	42,31%	57,69%
96031016	Peones de exterior de minas, canteras y/o pozos de petróleo	128	125	3	97,66%	2,34%
33261038	Técnicos en salud ambiental	127	46	81	36,22%	63,78%
81331044	Trabajadores de laboratorio fotográfico, en general	127	36	91	28,35%	71,65%
24611071	Ingenieros técnicos de proyectos	126	91	35	72,22%	27,78%

<b>OCUPACIONES MÁS DEMANDADAS. ARAGÓN. 2012.</b>						
<b>Código</b>	<b>Ocupaciones</b>	<b>T</b>	<b>H</b>	<b>M</b>	<b>% H</b>	<b>% M</b>
31431022	Técnicos forestal y/o silvicultura	126	103	23	81,75%	18,25%
76221031	Impresores de serigrafía	126	67	59	53,17%	46,83%
34021022	Técnicos de apoyo en auditoría y/u operaciones financieras	124	46	78	37,10%	62,90%
44431048	Empleados de casino y salas de juego, en general	124	46	78	37,10%	62,90%
78331039	Marcadores-cortadores de tela y/o prendas de vestir, excepto en piel y cuero	124	39	85	31,45%	68,55%
27221011	Técnicos superiores de mantenimiento y reparación de equipos informáticos	123	110	13	89,43%	10,57%
31261069	Técnicos en mecánica de automoción	123	121	2	98,37%	1,63%
33211015	Auxiliares de odontología	122	3	119	2,46%	97,54%
72121012	Aplicadores de revestimientos continuos de fachadas	122	120	2	98,36%	1,64%
11201012	Directores generales de empresa de 10 o más asalariados, en general	121	99	22	81,82%	18,18%
24721026	Ingenieros técnicos en electrónica, en general	121	93	28	76,86%	23,14%
29221062	Redactores-correctores de editorial	121	40	81	33,06%	66,94%
42211020	Empleados administrativos de servicios postales (excepto ventanilla)	121	28	93	23,14%	76,86%
24311111	Ingenieros de proyectos	120	85	35	70,83%	29,17%
31241018	Técnico en electrónica de comunicaciones	118	114	4	96,61%	3,39%
22301011	Profesores del área de dibujo (enseñanza secundaria)	117	31	86	26,50%	73,50%
31231033	Técnicos de mantenimiento y reparación de aire acondicionado y fluidos	117	117	0	100,00%	0,00%
31291170	Técnicos en impresión, en general (industrias gráficas)	117	82	35	70,09%	29,91%
81521038	Operadores de máquina remalladora de prendas de género de punto	117	3	114	2,56%	97,44%
28241010	Agentes de igualdad de oportunidades, en general	116	10	106	8,62%	91,38%
29231010	Filólogos	115	21	94	18,26%	81,74%
31291198	Técnicos en organización de mantenimiento industrial	115	113	2	98,26%	1,74%
22301130	Profesores del área de tecnología (enseñanza secundaria)	114	50	64	43,86%	56,14%
44211017	Agentes de turismo rural	114	28	86	24,56%	75,44%
37151010	Animadores comunitarios, en general	113	21	92	18,58%	81,42%
76221134	Operadores de máquina impresora offset, en general	113	98	15	86,73%	13,27%
13151074	Jefes de tráfico en empresas de transporte, en general	112	86	26	76,79%	23,21%
37231031	Monitores de aparatos de gimnasio	111	79	32	71,17%	28,83%
97001122	Peones de la industria papelera	111	76	35	68,47%	31,53%
26121019	Asesores financieros y en inversiones	110	51	59	46,36%	53,64%
51201061	Jefes de comedor o maestros de sala	110	85	25	77,27%	22,73%
61201073	Trabajadores en centros de jardinería	110	69	41	62,73%	37,27%
73211020	Herreros forjadores, en general	110	106	4	96,36%	3,64%

<b>OCUPACIONES MÁS DEMANDADAS. ARAGÓN. 2012.</b>						
<b>Código</b>	<b>Ocupaciones</b>	<b>T</b>	<b>H</b>	<b>M</b>	<b>% H</b>	<b>% M</b>
75211035	Electricistas de mantenimiento y reparación de electrodomésticos	110	107	3	97,27%	2,73%
81601035	Operadores de hornos de panadería y repostería industrial	110	46	64	41,82%	58,18%
82091013	Ensambladores de productos metálicos, de caucho o plástico en cadena de montaje	110	49	61	44,55%	55,45%
83321151	Operarios de vehículos de limpieza viaria	110	101	9	91,82%	8,18%
97001029	Peones de la fabricación de material de transporte	109	77	32	70,64%	29,36%
38311121	Técnicos en equipos de grabación en sonido	108	96	12	88,89%	11,11%
82011077	Montadores-ajustadores de maquinaria industrial, en general	108	105	3	97,22%	2,78%
98111051	Mozos de mudanzas	108	105	3	97,22%	2,78%
51101071	Reposteros-pasteleros (hostelería)	107	44	63	41,12%	58,88%
75331058	Instaladores de equipos y sistemas de comunicación	107	104	3	97,20%	2,80%
82021085	Montadores de equipos microelectrónicos, en general	107	36	71	33,64%	66,36%
92221011	Lavacoques, a mano	107	92	15	85,98%	14,02%
28231044	Psicopedagogos	106	6	100	5,66%	94,34%
37241016	Animadores turísticos	106	37	69	34,91%	65,09%
76141010	Alfareros-ceramistas	106	52	54	49,06%	50,94%
76221077	Operadores de máquina de reprografía (impresión artes gráficas)	106	45	61	42,45%	57,55%
24731010	Ingenieros técnicos en telecomunicaciones	105	80	25	76,19%	23,81%
59931010	Agentes forestales	105	91	14	86,67%	13,33%
58121058	Maquilladores	104	4	100	3,85%	96,15%
74031179	Mecánicos reparadores de maquinaria de construcción, movimiento de tierras y/o minería	104	104	0	100,00%	0,00%
13151010	Directores de departamento de abastecimiento, distribución y/o logística, en general	103	83	20	80,58%	19,42%
56221015	Técnicos en emergencias sanitarias	103	47	56	45,63%	54,37%
74031245	Mecánicos-ajustadores de maquinaria agrícola, en general	103	94	9	91,26%	8,74%
75221029	Instaladores-reparadores de líneas de energía eléctrica, en general	103	103	0	100,00%	0,00%
81601176	Operadores de máquinas para elaborar caramelos y dulces	103	15	88	14,56%	85,44%
84201021	Conductores de autobuses interurbanos	103	90	13	87,38%	12,62%
31231093	Técnicos en instalaciones y líneas eléctricas	102	97	5	95,10%	4,90%
63001011	Trabajadores agropecuarios	102	81	21	79,41%	20,59%
74011081	Mecánicos-ajustadores de motores en maquinaria pesada, agrícola y/o industrial autopropulsada	102	101	1	99,02%	0,98%
73221041	Matriceros-moldistas de metales	101	99	2	98,02%	1,98%
75331085	Instaladores-reparadores de antenas de radio y televisión	101	100	1	99,01%	0,99%



<b>OCUPACIONES MÁS DEMANDADAS. ARAGÓN. 2012.</b>						
<b>Código</b>	<b>Ocupaciones</b>	<b>T</b>	<b>H</b>	<b>M</b>	<b>% H</b>	<b>% M</b>
26511058	Técnicos medios en investigación de mercados	100	26	74	26,00%	74,00%
26301011	Agentes de desarrollo turístico	99	23	76	23,23%	76,77%
81321025	Operadores de máquinas para elaborar productos farmacéuticos, en general	99	31	68	31,31%	68,69%
59311047	Bomberos, en general	98	94	4	95,92%	4,08%
81141041	Operadores de máquinas en planta de hormigones	98	97	1	98,98%	1,02%
13131014	Directores de departamento de producción en empresa industrial de 10 o más asalariados, en general	94	85	9	90,43%	9,57%
26111016	Audidores de cuentas	94	35	59	37,23%	62,77%
31221074	Técnicos en control y vigilancia de obras, en general	94	72	22	76,60%	23,40%
23241015	Profesores de actividades artístico-manuales	93	15	78	16,13%	83,87%
24611042	Ingenieros técnicos de planificación y producción	92	71	21	77,17%	22,83%
52201101	Dependientes de estancos	92	5	87	5,43%	94,57%
58931026	Cuidadores de animales en reservas naturales y/o parques zoológicos	92	33	59	35,87%	64,13%
75311119	Instaladores de equipos y sistemas electrónicos	92	84	8	91,30%	8,70%
31271053	Técnicos de planta química	91	42	49	46,15%	53,85%
37131041	Promotores de igualdad de oportunidades, en general	91	22	69	24,18%	75,82%
58941029	Profesores de formación vial	91	58	33	63,74%	36,26%
71121011	Montadores de prefabricados estructurales (sólo hormigón)	91	87	4	95,60%	4,40%
28211020	Arqueólogos	90	39	51	43,33%	56,67%
29341106	Productores de radio, cine, televisión, teatro y/o espectáculos	90	33	57	36,67%	63,33%
31391085	Programadores de máquinas con control numérico, en general	90	87	3	96,67%	3,33%
37341015	Jefes de cocina (hostelería)	90	75	15	83,33%	16,67%
51101059	Preparadores de catering	90	19	71	21,11%	78,89%
73231174	Operadores de máquinas-herramienta de labrar metales, en general	90	88	2	97,78%	2,22%
24311018	Ingenieros de calidad	89	50	39	56,18%	43,82%
24611024	Ingenieros técnicos de fabricación o planta	89	63	26	70,79%	29,21%
28231026	Psicólogos pedagógicos	89	12	77	13,48%	86,52%
38111011	Técnicos en operaciones de sistemas informáticos	89	76	13	85,39%	14,61%
58331013	Conserjes de hotel	89	71	18	79,78%	20,22%
58921023	Empleados de servicios funerarios en general	89	69	20	77,53%	22,47%
62051031	Trabajadores de la cría de aves	89	66	23	74,16%	25,84%
28231017	Psicólogos industriales	88	13	75	14,77%	85,23%
61101094	Trabajadores agrícolas de la vid	88	63	25	71,59%	28,41%
75311025	Electrónicos de mantenimiento y reparación de instalaciones de refrigeración y climatización	88	88	0	100,00%	0,00%

<b>OCUPACIONES MÁS DEMANDADAS. ARAGÓN. 2012.</b>						
<b>Código</b>	<b>Ocupaciones</b>	<b>T</b>	<b>H</b>	<b>M</b>	<b>% H</b>	<b>% M</b>
76131044	Joyereros, en general	88	49	39	55,68%	44,32%
81561388	Operadores de máquinas de fisinaje y acabado de calzado	88	15	73	17,05%	82,95%
12121018	Directores de departamento de relaciones laborales y recursos humanos	87	52	35	59,77%	40,23%
29351033	Actores/actrices	87	37	50	42,53%	57,47%
81701025	Operadores de máquinas de limpieza en seco de prendas (lavandería)	87	20	67	22,99%	77,01%
26511076	Técnicos superiores en investigación de mercados	86	38	48	44,19%	55,81%
24221021	Ingenieros en agronomía	85	51	34	60,00%	40,00%
58211027	Auxiliares de vuelo	85	20	65	23,53%	76,47%
59411019	Guardaespaldas y/o personal de escolta	85	83	2	97,65%	2,35%
73131054	Chapistas industriales	85	84	1	98,82%	1,18%
31601160	Técnicos en implantación de sistemas de calidad	84	33	51	39,29%	60,71%
32031010	Encargados de industrias alimentarias	84	55	29	65,48%	34,52%
55001027	Cajeros de empresa	84	10	74	11,90%	88,10%
83321063	Conductores-operadores de grúas fijas, en general	84	82	2	97,62%	2,38%
13271024	Directores de sucursal de entidad financiera	82	75	7	91,46%	8,54%
21221013	Enfermeros especialistas de salud mental	82	8	74	9,76%	90,24%
24311081	Ingenieros de planificación y producción	82	64	18	78,05%	21,95%
24691028	Ingenieros técnicos de diseño	82	42	40	51,22%	48,78%
27111046	Ingenieros técnicos en informática de sistemas	82	59	23	71,95%	28,05%
33161020	Protésicos dentales	82	28	54	34,15%	65,85%
33291028	Quiroprácticos	82	22	60	26,83%	73,17%
52201204	Dependientes de material de óptica e instrumentos de precisión	82	12	70	14,63%	85,37%
71931016	Instaladores de materiales de impermeabilización en edificios	82	81	1	98,78%	1,22%
78121083	Operadores de máquinas para fabricar productos de madera, en general	82	78	4	95,12%	4,88%
13131023	Gerentes de empresa industrial en general, con menos de 10 asalariados	81	69	12	85,19%	14,81%
15011015	Gerentes de empresas educativa y/o sociocultural, con menos de 10 asalariados	81	40	41	49,38%	50,62%
21401048	Farmacéuticos, en general	81	19	62	23,46%	76,54%
24211028	Bioquímicos	81	19	62	23,46%	76,54%
37231022	Monitores de aeróbic y similares	81	20	61	24,69%	75,31%
72501041	Mecánicos reparadores de calefacciones	81	81	0	100,00%	0,00%
81561436	Operadores de máquinas para la preparación de calzado, en general	81	39	42	48,15%	51,85%
23231085	Profesores de solfeo	80	30	50	37,50%	62,50%
24431022	Ingenieros en telecomunicaciones	80	64	16	80,00%	20,00%
43091010	Agentes judiciales y/o alguaciles	80	40	40	50,00%	50,00%
24351010	Ingenieros en química	79	38	41	48,10%	51,90%
58241017	Auxiliares de tierra, en general	79	15	64	18,99%	81,01%
84121026	Conductores de coches fúnebres	79	71	8	89,87%	10,13%

<b>OCUPACIONES MÁS DEMANDADAS. ARAGÓN. 2012.</b>						
<b>Código</b>	<b>Ocupaciones</b>	<b>T</b>	<b>H</b>	<b>M</b>	<b>% H</b>	<b>% M</b>
21221031	Enfermeros especialistas en enfermería del trabajo	78	8	70	10,26%	89,74%
22201010	Maestros de taller de artes plásticas y/o diseño	77	18	59	23,38%	76,62%
24411035	Ingenieros en electricidad industrial	77	63	14	81,82%	18,18%
28241029	Educadores de calle	77	11	66	14,29%	85,71%
75221038	Instaladores-reparadores de líneas eléctricas de alta tensión	77	77	0	100,00%	0,00%
81931051	Operadores de máquina embotelladora de bebidas	77	39	38	50,65%	49,35%
82021106	Montadores electromecánicos, en general	77	71	6	92,21%	7,79%
31281056	Técnicos en metalurgia, en general	76	74	2	97,37%	2,63%
35331016	Agentes de oficina de colocación	76	13	63	17,11%	82,89%
78311097	Sastres	76	22	54	28,95%	71,05%
24691103	Ingenieros técnicos medioambientales	75	36	39	48,00%	52,00%
27111019	Analistas de sistemas, nivel medio	75	60	15	80,00%	20,00%
27111028	Analistas de sistemas, nivel superior	75	56	19	74,67%	25,33%
52201273	Dependientes de pollería y casquería	75	1	74	1,33%	98,67%
75311052	Electrónicos de mantenimiento y reparación de receptores de radio y televisión	75	73	2	97,33%	2,67%
74031160	Mecánicos reparadores de maquinaria agrícola, en general	74	74	0	100,00%	0,00%
77051044	Trabajadores de la congelación de alimentos	74	25	49	33,78%	66,22%
14321030	Gerentes de empresa de comercio al por menor con menos de 10 asalariados	73	43	30	58,90%	41,10%
24251011	Ingenieros técnicos forestales	73	51	22	69,86%	30,14%
31231071	Técnicos en frío industrial	73	72	1	98,63%	1,37%
58991024	Empleados de centros de recreo	73	27	46	36,99%	63,01%
74031094	Instaladores-ajustadores-reparadores de automatismos	73	71	2	97,26%	2,74%
76161043	Pintores-decoradores de rótulos	73	55	18	75,34%	24,66%
76231025	Operadores de máquinas para encuadernación industrial, en general	73	38	35	52,05%	47,95%
81421093	Operadores de máquina moldeadora de plástico, en general	73	44	29	60,27%	39,73%
22201173	Profesores técnicos de formación profesional (química)	72	18	54	25,00%	75,00%
38311019	Editores-montadores de imagen	72	46	26	63,89%	36,11%
42211031	Mensajeros de correspondencia motorizado	72	61	11	84,72%	15,28%
73131072	Tuberos industriales de industria pesada	72	71	1	98,61%	1,39%
73231231	Preparadores-ajustadores de máquinas-herramientas para trabajar metales, en general	72	72	0	100,00%	0,00%
14311028	Gerentes de empresa de comercio al por mayor, con menos de 10 asalariados	71	62	9	87,32%	12,68%
52201154	Dependientes de herboristería	71	3	68	4,23%	95,77%
23211052	Pedagogos	70	2	68	2,86%	97,14%
24111029	Físicos	70	44	26	62,86%	37,14%
25111013	Abogados (derecho civil)	70	17	53	24,29%	75,71%

<b>OCUPACIONES MÁS DEMANDADAS. ARAGÓN. 2012.</b>						
<b>Código</b>	<b>Ocupaciones</b>	<b>T</b>	<b>H</b>	<b>M</b>	<b>% H</b>	<b>% M</b>
28251013	Agentes de igualdad de oportunidades entre mujeres y hombres	70	4	66	5,71%	94,29%
74011061	Mecánicos-ajustadores de motores de gasolina en vehículos	70	69	1	98,57%	1,43%
31211044	Técnicos en ciencias químicas	69	22	47	31,88%	68,12%
31231024	Técnicos de mantenimiento de instalaciones hoteleras	69	68	1	98,55%	1,45%
31321075	Operadores de planta de tratamiento y depuración de agua, en general	69	55	14	79,71%	20,29%
35211020	Técnicos en seguros	69	37	32	53,62%	46,38%
59421021	Guardas de museo	69	28	41	40,58%	59,42%
74031151	Mecánicos reparadores de ascensores y similares	69	69	0	100,00%	0,00%
77011033	Elaboradores de productos cárnicos	69	35	34	50,72%	49,28%
77011060	Preparadores de jamones	69	61	8	88,41%	11,59%
77071013	Bodegueros vinícola	69	59	10	85,51%	14,49%
81411052	Operadores de máquinas para la transformación de plástico y caucho	69	45	24	65,22%	34,78%
83321021	Conductores-operadores de aparatos elevadores, en general	69	69	0	100,00%	0,00%
13261021	Directores técnicos de centro educativo	68	31	37	45,59%	54,41%
21231016	Enfermeros especialistas obstétricos-ginecológicos	68	3	65	4,41%	95,59%
52201176	Dependientes de juguetería	68	13	55	19,12%	80,88%
72311024	Pintores de decorados de teatro, cine y televisión	68	64	4	94,12%	5,88%
73151032	Montadores-instaladores de ascensores	68	66	2	97,06%	2,94%
81601314	Operadores de máquinas para elaborar productos de panadería y repostería industrial, en general	68	30	38	44,12%	55,88%
96011038	Pisteros (preparadores de pistas en la nieve)	68	57	11	83,82%	16,18%
21111011	Médicos especialistas en medicina familiar y comunitaria	67	12	55	17,91%	82,09%
23111062	Profesores especialistas en problemas del lenguaje y auditivos	67	2	65	2,99%	97,01%
24391021	Ingenieros de investigación y desarrollo	67	42	25	62,69%	37,31%
44421027	Empleados de venta de cupones, en general	67	48	19	71,64%	28,36%
58231014	Asistentes acompañantes de grupo turístico (A.G.T.)	67	26	41	38,81%	61,19%
59991027	Guardas de riego	67	59	8	88,06%	11,94%
61201017	Encargados o capataces agrícolas de huertas, invernaderos, viveros o jardines, en general	67	50	17	74,63%	25,37%
73231147	Operadores de máquina taladradora (metales)	67	67	0	100,00%	0,00%
83311152	Conductores-operadores de motoniveladora (movimiento de tierras)	67	65	2	97,01%	2,99%
24331041	Ingenieros en mecánica, en general	66	55	11	83,33%	16,67%
31291116	Técnicos en confección industrial	66	6	60	9,09%	90,91%
31421043	Técnicos en agronomía	66	29	37	43,94%	56,06%
59421030	Guardas de obra	66	62	4	93,94%	6,06%

<b>OCUPACIONES MÁS DEMANDADAS. ARAGÓN. 2012.</b>						
<b>Código</b>	<b>Ocupaciones</b>	<b>T</b>	<b>H</b>	<b>M</b>	<b>% H</b>	<b>% M</b>
62011011	Trabajadores de ganado vacuno, en general	66	58	8	87,88%	12,12%
77051017	Almazareros	66	56	10	84,85%	15,15%
94901018	Acomodadores	66	33	33	50,00%	50,00%
13161022	Gerentes de empresa de construcción, con menos de 10 asalariados	65	57	8	87,69%	12,31%
23291038	Formadores-tutores de empresa	65	27	38	41,54%	58,46%
24371016	Ingenieros ambientales	65	28	37	43,08%	56,92%
27121012	Analistas de aplicaciones, nivel medio	65	47	18	72,31%	27,69%
28211039	Geógrafos	65	32	33	49,23%	50,77%
31391094	Programadores-controladores de robots industriales	65	58	7	89,23%	10,77%
31421032	Técnicos agropecuarios	65	32	33	49,23%	50,77%
73221072	Verificadores-trazadores de metales	65	47	18	72,31%	27,69%
81311051	Operadores de fabricación química	65	48	17	73,85%	26,15%
83221013	Conductores-operadores de maquinaria forestal con motor, en general	65	65	0	100,00%	0,00%
93201014	Preparadores de pizzas	65	35	30	53,85%	46,15%
27111037	Ingenieros informáticos	64	52	12	81,25%	18,75%
75331094	Reparadores de instalaciones y/o equipos de comunicación	64	61	3	95,31%	4,69%
81601228	Operadores de máquinas para elaborar conservas de frutas, verduras y productos vegetales, en general	64	13	51	20,31%	79,69%
22201098	Profesores técnicos de formación profesional (edificación y obra civil)	63	38	25	60,32%	39,68%
75311092	Electrónicos-ajustadores de equipos de sonido	63	61	2	96,83%	3,17%
81141061	Operadores de máquinas para elaborar cal, yeso y/o escayola	63	59	4	93,65%	6,35%
23261011	Profesionales de la educación ambiental	62	23	39	37,10%	62,90%
27191022	Ingenieros técnicos en informática, en general	62	50	12	80,65%	19,35%
29311125	Restauradores de obras de arte, escultura	62	21	41	33,87%	66,13%
31321064	Operadores de planta de tratamiento de residuos sólidos urbanos	62	47	15	75,81%	24,19%
73121093	Soldadores manipuladores por electroescoria	62	62	0	100,00%	0,00%
75311061	Electrónicos de mantenimiento y reparación de sistemas de seguridad	62	62	0	100,00%	0,00%
78931051	Examinadores-revisores de prendas confeccionadas	62	2	60	3,23%	96,77%
24161024	Técnicos medios en estadística y/o cálculo numérico	61	16	45	26,23%	73,77%
27121021	Analistas de aplicaciones, nivel superior	61	47	14	77,05%	22,95%
27191013	Audidores-asesores informáticos	61	42	19	68,85%	31,15%
29311095	Restauradores de obras de arte, arqueología	61	19	42	31,15%	68,85%
29311143	Restauradores de obras de arte, pintura	61	15	46	24,59%	75,41%
31221085	Técnicos en geotecnia (construcción)	61	34	27	55,74%	44,26%
71311027	Carpinteros de armar, en construcción	61	60	1	98,36%	1,64%

<b>OCUPACIONES MÁS DEMANDADAS. ARAGÓN. 2012.</b>						
<b>Código</b>	<b>Ocupaciones</b>	<b>T</b>	<b>H</b>	<b>M</b>	<b>% H</b>	<b>% M</b>
81511149	Operadores de máquinas para la preparación de fibras textiles, en general	61	23	38	37,70%	62,30%
24411044	Ingenieros en electricidad, en general	60	48	12	80,00%	20,00%
31291228	Técnicos en preimpresión	60	32	28	53,33%	46,67%
71221012	Canteros artesanales de mármol o piedra	60	51	9	85,00%	15,00%
81561081	Operadores de máquina cortadora de piezas de calzado	60	59	1	98,33%	1,67%
82011011	Montadores-ajustadores de elementos mecánicos de maquinaria, en general	60	54	6	90,00%	10,00%
26511021	Redactores de publicidad	59	24	35	40,68%	59,32%
28211048	Sociólogos, en general	59	19	40	32,20%	67,80%
38141010	Técnicos de la web	59	44	15	74,58%	25,42%
42221014	Codificadores de datos	59	15	44	25,42%	74,58%
34041019	Técnicos en estadística	58	15	43	25,86%	74,14%
58931044	Peluqueros de perros	58	8	50	13,79%	86,21%
61101016	Encargados o capataces agrícolas, excepto en huertas, invernaderos, viveros y jardines	58	45	13	77,59%	22,41%
81561397	Operadores de máquinas de montaje, ahornado, centrado y fijación de piezas de calzado	58	50	8	86,21%	13,79%
22201104	Profesores técnicos de formación profesional (electricidad y electrónica)	57	45	12	78,95%	21,05%
24161015	Estadísticos	57	19	38	33,33%	66,67%
24821052	Diseñadores de muebles	57	19	38	33,33%	66,67%
28231053	Psicoterapeutas	57	5	52	8,77%	91,23%
31421054	Técnicos en flores y/o jardinería	57	22	35	38,60%	61,40%
32021035	Encargados y/o jefes de equipos de taller de montaje de estructuras metálicas	57	56	1	98,25%	1,75%
41231023	Agentes de transportes, en general	57	24	33	42,11%	57,89%
81411041	Operadores de máquinas para fabricar productos de caucho, excepto neumáticos	57	36	21	63,16%	36,84%
33261056	Técnicos en tratamiento de residuos sólidos	56	21	35	37,50%	62,50%
51201050	Jefes de barra o cafetería	56	43	13	76,79%	23,21%
72311013	Pintores de bandas sobre vías urbanas y carreteras	56	56	0	100,00%	0,00%
14211038	Gerentes de restaurante y establecimientos similares, con menos de 10 asalariados	55	37	18	67,27%	32,73%
14221013	Gerentes de café, bar y establecimientos similares, con menos de 10 asalariados	55	40	15	72,73%	27,27%
24421038	Ingenieros en electrónica industrial	55	46	9	83,64%	16,36%
26111034	Técnicos medios en auditoría	55	16	39	29,09%	70,91%
29211032	Correctores de estilo	55	16	39	29,09%	70,91%
31211033	Técnicos en ciencias geológicas	55	27	28	49,09%	50,91%
51101060	Preparadores de precocinados y cocinados	55	19	36	34,55%	65,45%

<b>OCUPACIONES MÁS DEMANDADAS. ARAGÓN. 2012.</b>						
<b>Código</b>	<b>Ocupaciones</b>	<b>T</b>	<b>H</b>	<b>M</b>	<b>% H</b>	<b>% M</b>
81531079	Operadores de máquina industrial de coser piel y cuero, excepto peletería, marroquinería, guantes y calzado	55	1	54	1,82%	98,18%
81541104	Operadores de máquinas para el acabado de productos textiles	55	8	47	14,55%	85,45%
22201184	Profesores técnicos de formación profesional (sanidad)	54	12	42	22,22%	77,78%
23111035	Profesores de personas con discapacidad psíquica	54	3	51	5,56%	94,44%
23241042	Profesores de pintura artística	54	13	41	24,07%	75,93%
29321043	Cantantes de salas de fiestas o similares	54	19	35	35,19%	64,81%
31221115	Técnicos en organización de instalación y mantenimiento de edificios y equipamientos urbanos	54	50	4	92,59%	7,41%
31231082	Técnicos en iluminación de teatro, cine y televisión	54	46	8	85,19%	14,81%
38131017	Técnicos en redes	54	50	4	92,59%	7,41%
71991067	Montadores de toldos	54	54	0	100,00%	0,00%
81211038	Fundidores de segunda fusión (metalurgia)	54	53	1	98,15%	1,85%
81911080	Operadores de fabricación de vajillas, artículos de hogar y adornos	54	32	22	59,26%	40,74%
15091064	Gerentes de empresa de servicios a otras empresas, en general, con menos de 10 asalariados	53	39	14	73,58%	26,42%
29341021	Ayudantes de realización de espectáculos	53	32	21	60,38%	39,62%
72911020	Techadores en chapas y placas	53	53	0	100,00%	0,00%
73231129	Operadores de máquina oxicortadora (metales)	53	52	1	98,11%	1,89%
74011070	Mecánicos-ajustadores de motores diesel (vehículos)	53	53	0	100,00%	0,00%
81221068	Operadores de máquinas desbarbadoras, pulidoras y bruñidoras de metales	53	50	3	94,34%	5,66%
12231029	Directores de departamentos y/o laboratorio de investigación y desarrollo (i+d)	52	24	28	46,15%	53,85%
23211016	Consultores de formación	52	20	32	38,46%	61,54%
27291012	Especialistas en bases de datos y en redes informáticas no clasificados bajo otros epígrafes	52	39	13	75,00%	25,00%
31291107	Técnicos en composición y/o fotocomposición (industrias gráficas)	52	27	25	51,92%	48,08%
33311014	Técnicos en medicina natural (naturopatía, homeopatía, acupuntura y herbolario)	52	17	35	32,69%	67,31%
71911023	Mantenedores de instalaciones deportivas	52	44	8	84,62%	15,38%
73231035	Operadores de mantenimiento de máquinas-herramienta para trabajar metales, en general	52	50	2	96,15%	3,85%
81421026	Operadores de máquina acabadora de productos de plástico	52	14	38	26,92%	73,08%

<b>OCUPACIONES MÁS DEMANDADAS. ARAGÓN. 2012.</b>						
<b>Código</b>	<b>Ocupaciones</b>	<b>T</b>	<b>H</b>	<b>M</b>	<b>% H</b>	<b>% M</b>
81421101	Operadores de máquina moldeadora de plástico, por extrusión	52	44	8	84,62%	15,38%
12191028	Directores de departamento de control de calidad	51	33	18	64,71%	35,29%
22201122	Profesores técnicos de formación profesional (hostelería y turismo)	51	18	33	35,29%	64,71%
31271026	Técnicos de fabricación química	51	28	23	54,90%	45,10%
38311055	Montadores de vídeo	51	30	21	58,82%	41,18%
59421067	Porteros de hotel	51	48	3	94,12%	5,88%
62021032	Trabajadores de ganado ovino y caprino	51	43	8	84,31%	15,69%
73231110	Operadores de máquina moldeadora (metales)	51	48	3	94,12%	5,88%
78351026	Confeccionadores-instaladores de cortinas	51	14	37	27,45%	72,55%
81211124	Operadores de máquina extrusora de metales	51	51	0	100,00%	0,00%
23291056	Tutores de formación abierta y a distancia	50	14	36	28,00%	72,00%
24821081	Diseñadores prendas vestir (excepto piel y cuero)	50	8	42	16,00%	84,00%
73231044	Operadores de máquina cepilladora-limadora (metales)	50	48	2	96,00%	4,00%
82091086	Montadores de productos con elementos de diferentes materiales	50	47	3	94,00%	6,00%



**Anexo 4: Ocupaciones más contratadas (50 y más contratos)**

<b>OCUPACIONES MÁS CONTRATADAS. ARAGÓN. 2012.</b>						
<b>Código</b>	<b>Ocupaciones</b>	<b>T</b>	<b>H</b>	<b>M</b>	<b>% H</b>	<b>% M</b>
5120	Camareros asalariados	37.173	18.679	18.494	50,25%	49,75%
9511	Peones agrícolas (excepto en huertas, invernaderos, viveros y jardines)	36.477	28.039	8.438	76,87%	23,13%
9700	Peones de las industrias manufactureras	36.460	25.903	10.557	71,04%	28,96%
9210	Personal de limpieza de oficinas, hoteles y otros establecimientos similares	30.227	5.761	24.466	19,06%	80,94%
5220	Vendedores en tiendas y almacenes	18.586	4.705	13.881	25,31%	74,69%
9100	Empleados domésticos	17.519	737	16.782	4,21%	95,79%
9811	Peones del transporte de mercancías y descargadores	9.588	8.146	1.442	84,96%	15,04%
9512	Peones agrícolas en huertas, invernaderos, viveros y jardines	6.206	4.821	1.385	77,68%	22,32%
7121	Albañiles	5.941	5.876	65	98,91%	1,09%
4221	Empleados de servicios de correos (excepto empleados de mostrador)	5.618	1.840	3.778	32,75%	67,25%
9310	Ayudantes de cocina	5.615	1.714	3.901	30,53%	69,47%
5110	Cocineros asalariados	5.244	2.047	3.197	39,04%	60,96%
3724	Monitores de actividades recreativas y de entretenimiento	4.965	1.929	3.036	38,85%	61,15%
8432	Conductores asalariados de camiones	4.908	4.835	73	98,51%	1,49%
3715	Animadores comunitarios	4.893	1.065	3.828	21,77%	78,23%
9602	Peones de la construcción de edificios	4.561	4.434	127	97,22%	2,78%
2329	Profesores y profesionales de la enseñanza no clasificados bajo otros epígrafes	4.224	2.114	2.110	50,05%	49,95%
5824	Azafatos de tierra	4.163	653	3.510	15,69%	84,31%
5710	Trabajadores de los cuidados personales a domicilio	4.084	103	3.981	2,52%	97,48%
4309	Empleados administrativos sin tareas de atención al público no clasificados bajo otros epígrafes	3.828	1.104	2.724	28,84%	71,16%
5721	Cuidadores de niños en guarderías y centros educativos	3.687	162	3.525	4,39%	95,61%
4500	Empleados administrativos con tareas de atención al público no clasificados bajo otros epígrafes	3.633	689	2.944	18,97%	81,03%
5492	Promotores de venta	3.632	688	2.944	18,94%	81,06%
8202	Ensambladores de equipos eléctricos y electrónicos	3.588	2.278	1.310	63,49%	36,51%
5611	Auxiliares de enfermería hospitalaria	3.411	430	2.981	12,61%	87,39%
2932	Compositores, músicos y cantantes	3.176	2.569	607	80,89%	19,11%
5629	Trabajadores de los cuidados a las personas en servicios de salud no clasificados bajo otros epígrafes	3.148	358	2.790	11,37%	88,63%
9442	Clasificadores de desechos, operarios de punto limpio y recogedores de chatarra	3.066	2.302	764	75,08%	24,92%
5500	Cajeros y taquilleros (excepto bancos)	2.759	378	2.381	13,70%	86,30%
9820	Reponedores	2.702	1.816	886	67,21%	32,79%
3723	Instructores de actividades deportivas	2.663	1.723	940	64,70%	35,30%
9432	Mozos de equipaje y afines	2.502	1.702	800	68,03%	31,97%
9530	Peones agropecuarios	2.497	1.946	551	77,93%	22,07%

<b>OCUPACIONES MÁS CONTRATADAS. ARAGÓN. 2012.</b>						
<b>Código</b>	<b>Ocupaciones</b>	<b>T</b>	<b>H</b>	<b>M</b>	<b>% H</b>	<b>% M</b>
8412	Conductores asalariados de automóviles, taxis y furgonetas	2.394	2.183	211	91,19%	8,81%
3510	Agentes y representantes comerciales	2.188	1.504	684	68,74%	31,26%
5833	Conserjes de edificios	2.012	1.461	551	72,61%	27,39%
5825	Guías de turismo	1.867	445	1.422	23,84%	76,16%
7510	Electricistas de la construcción y afines	1.864	1.823	41	97,80%	2,20%
9229	Otro personal de limpieza	1.864	650	1.214	34,87%	65,13%
7312	Soldadores y oxicortadores	1.827	1.804	23	98,74%	1,26%
7323	Ajustadores y operadores de máquinas-herramienta	1.620	1.504	116	92,84%	7,16%
2210	Profesores de universidades y otra enseñanza superior (excepto formación profesional)	1.534	767	767	50,00%	50,00%
5941	Vigilantes de seguridad y similares habilitados para ir armados	1.517	1.264	253	83,32%	16,68%
5811	Peluqueros	1.488	186	1.302	12,50%	87,50%
7314	Montadores de estructuras metálicas	1.466	1.445	21	98,57%	1,43%
4424	Teleoperadores	1.426	303	1.123	21,25%	78,75%
5942	Auxiliares de vigilante de seguridad y similares no habilitados para ir armados	1.409	1.121	288	79,56%	20,44%
4423	Telefonistas	1.371	361	1.010	26,33%	73,67%
9520	Peones ganaderos	1.358	1.166	192	85,86%	14,14%
3613	Asistentes de dirección y administrativos	1.313	422	891	32,14%	67,86%
2824	Profesionales del trabajo y la educación social	1.276	295	981	23,12%	76,88%
8209	Montadores y ensambladores no clasificados en otros epígrafes	1.276	1.230	46	96,39%	3,61%
4430	Agentes de encuestas	1.258	434	824	34,50%	65,50%
7111	Encofradores y operarios de puesta en obra de hormigón	1.252	1.246	6	99,52%	0,48%
4121	Empleados de control de abastecimientos e inventario	1.214	757	457	62,36%	37,64%
9490	Otras ocupaciones elementales	1.182	865	317	73,18%	26,82%
9601	Peones de obras públicas	1.145	1.087	58	94,93%	5,07%
7899	Oficiales, operarios y artesanos de otros oficios no clasificados bajo otros epígrafes	1.118	1.031	87	92,22%	7,78%
8420	Conductores de autobuses y tranvías	1.112	1.030	82	92,63%	7,37%
4411	Empleados de información al usuario	1.110	347	763	31,26%	68,74%
8333	Operadores de carretillas elevadoras	970	897	73	92,47%	7,53%
6110	Trabajadores cualificados en actividades agrícolas (excepto en huertas, invernaderos, viveros y jardines)	950	790	160	83,16%	16,84%
2322	Profesores de enseñanza no reglada de idiomas	947	294	653	31,05%	68,95%
4301	Grabadores de datos	928	301	627	32,44%	67,56%
4412	Recepcionistas (excepto de hoteles)	912	207	705	22,70%	77,30%
8321	Operadores de maquinaria agrícola móvil	909	896	13	98,57%	1,43%
7199	Otros trabajadores de las obras estructurales de construcción no clasificados bajo otros epígrafes	905	886	19	97,90%	2,10%
8142	Operadores de máquinas para fabricar productos de material plástico	885	630	255	71,19%	28,81%
2121	Enfermeros no especializados	852	169	683	19,84%	80,16%
7403	Mecánicos y ajustadores de maquinaria agrícola e industrial	847	833	14	98,35%	1,65%

<b>OCUPACIONES MÁS CONTRATADAS. ARAGÓN. 2012.</b>						
<b>Código</b>	<b>Ocupaciones</b>	<b>T</b>	<b>H</b>	<b>M</b>	<b>% H</b>	<b>% M</b>
9431	Ordenanzas	819	551	268	67,28%	32,72%
4111	Empleados de contabilidad	816	412	404	50,49%	49,51%
7401	Mecánicos y ajustadores de vehículos de motor	805	791	14	98,26%	1,74%
9420	Repartidores de publicidad, limpiabotas y otros trabajadores de oficios callejeros	802	619	183	77,18%	22,82%
5812	Especialistas en tratamientos de estética, bienestar y afines	795	60	735	7,55%	92,45%
8143	Operadores de máquinas para fabricar productos de papel y cartón	755	551	204	72,98%	27,02%
7221	Fontaneros	740	727	13	98,24%	1,76%
5992	Bañistas-socorristas	725	435	290	60,00%	40,00%
3721	Atletas y deportistas	705	556	149	78,87%	21,13%
2933	Coreógrafos y bailarines	696	449	247	64,51%	35,49%
4422	Recepcionistas de hoteles	675	267	408	39,56%	60,44%
3151	Jefes y oficiales de máquinas	672	638	34	94,94%	5,06%
2252	Técnicos en educación infantil	671	19	652	2,83%	97,17%
2240	Profesores de enseñanza primaria	650	137	513	21,08%	78,92%
8201	Ensambladores de maquinaria mecánica	626	303	323	48,40%	51,60%
6120	Trabajadores cualificados en huertas, invernaderos, viveros y jardines	622	428	194	68,81%	31,19%
8332	Operadores de grúas, montacargas y de maquinaria similar de movimiento de materiales	618	543	75	87,86%	12,14%
8331	Operadores de maquinaria de movimientos de tierras y equipos similares	609	599	10	98,36%	1,64%
2230	Profesores de enseñanza secundaria (excepto materias específicas de formación profesional)	605	202	403	33,39%	66,61%
3123	Técnicos en electricidad	597	586	11	98,16%	1,84%
9543	Peones forestales y de la caza	596	550	46	92,28%	7,72%
7131	Carpinteros (excepto ebanistas)	595	568	27	95,46%	4,54%
3139	Técnicos en control de procesos no clasificados bajo otros epígrafes	594	519	75	87,37%	12,63%
8131	Operadores en plantas industriales químicas	584	377	207	64,55%	35,45%
7132	Instaladores de cerramientos metálicos y carpinteros metálicos (excepto montadores de estructuras metálicas)	568	558	10	98,24%	1,76%
4113	Empleados de oficina de servicios estadísticos, financieros y bancarios	557	230	327	41,29%	58,71%
5999	Trabajadores de los servicios de protección y seguridad no clasificados bajo otros epígrafes	554	508	46	91,70%	8,30%
2323	Profesores de enseñanza no reglada de música y danza	548	301	247	54,93%	45,07%
5899	Trabajadores de servicios personales no clasificados bajo otros epígrafes	542	277	265	51,11%	48,89%
3129	Otros técnicos de las ciencias físicas, químicas, medioambientales y de las ingenierías	530	292	238	55,09%	44,91%
7703	Panaderos, pasteleros y confiteros	526	311	215	59,13%	40,87%
5430	Expendedores de gasolineras	523	300	223	57,36%	42,64%
7231	Pintores y empapeladores	519	504	15	97,11%	2,89%
3831	Técnicos de grabación audiovisual	517	439	78	84,91%	15,09%
7191	Mantenedores de edificios	513	478	35	93,18%	6,82%
7837	Zapateros y afines	504	295	209	58,53%	41,47%
5612	Auxiliares de enfermería de atención primaria	503	84	419	16,70%	83,30%

<b>OCUPACIONES MÁS CONTRATADAS. ARAGÓN. 2012.</b>						
<b>Código</b>	<b>Ocupaciones</b>	<b>T</b>	<b>H</b>	<b>M</b>	<b>% H</b>	<b>% M</b>
2935	Actores	498	293	205	58,84%	41,16%
6202	Trabajadores cualificados en actividades ganaderas de ovino y caprino	488	478	10	97,95%	2,05%
8193	Operadores de máquinas de embalaje, embotellamiento y etiquetado	462	141	321	30,52%	69,48%
2152	Fisioterapeutas	461	84	377	18,22%	81,78%
3110	Delineantes y dibujantes técnicos	460	330	130	71,74%	28,26%
7313	Chapistas y caldereros	442	441	1	99,77%	0,23%
7240	Soladores, colocadores de parquet y afines	428	423	5	98,83%	1,17%
2220	Profesores de formación profesional (materias específicas)	418	228	190	54,55%	45,45%
7521	Mecánicos y reparadores de equipos eléctricos	415	402	13	96,87%	3,13%
8160	Operadores de máquinas para elaborar productos alimenticios, bebidas y tabaco	409	197	212	48,17%	51,83%
3812	Técnicos en asistencia al usuario de tecnologías de la información	405	164	241	40,49%	59,51%
5621	Técnicos auxiliares de farmacia	398	57	341	14,32%	85,68%
5499	Vendedores no clasificados bajo otros epígrafes	397	237	160	59,70%	40,30%
7709	Catadores y clasificadores de alimentos y bebidas	393	58	335	14,76%	85,24%
3820	Programadores informáticos	388	309	79	79,64%	20,36%
9443	Barrenderos y afines	361	313	48	86,70%	13,30%
3128	Técnicos en metalurgia y minas	359	313	46	87,19%	12,81%
8121	Operadores en instalaciones para la obtención y transformación de metales	352	308	44	87,50%	12,50%
7701	Matarifes y trabajadores de las industrias cárnicas	349	248	101	71,06%	28,94%
2431	Ingenieros industriales y de producción	334	274	60	82,04%	17,96%
9222	Limpiadores de vehículos	334	133	201	39,82%	60,18%
5823	Acompañantes turísticos	333	182	151	54,65%	45,35%
3202	Supervisores de la construcción	331	320	11	96,68%	3,32%
7705	Trabajadores conserveros de frutas y hortalizas y trabajadores de la elaboración de bebidas no alcohólicas	331	145	186	43,81%	56,19%
4223	Empleados de servicio de personal	321	249	72	77,57%	22,43%
4123	Empleados de logística y transporte de pasajeros y mercancías	320	217	103	67,81%	32,19%
8159	Operadores de máquinas para fabricar productos textiles no clasificados bajo otros epígrafes	309	89	220	28,80%	71,20%
6410	Trabajadores cualificados en actividades forestales y del medio natural	302	295	7	97,68%	2,32%
5831	Supervisores de mantenimiento y limpieza en oficinas, hoteles y otros establecimientos	300	156	144	52,00%	48,00%
5210	Jefes de sección de tiendas y almacenes	299	148	151	49,50%	50,50%
4443	Empleados de sala de juegos y afines	298	85	213	28,52%	71,48%
2251	Maestros de educación infantil	280	20	260	7,14%	92,86%
3713	Profesionales de apoyo al trabajo y a la educación social	278	52	226	18,71%	81,29%
4122	Empleados de oficina de servicios de apoyo a la producción	276	129	147	46,74%	53,26%
9221	Limpiadores en seco a mano y afines	275	26	249	9,45%	90,55%

<b>OCUPACIONES MÁS CONTRATADAS. ARAGÓN. 2012.</b>						
<b>Código</b>	<b>Ocupaciones</b>	<b>T</b>	<b>H</b>	<b>M</b>	<b>% H</b>	<b>% M</b>
7531	Mecánicos y reparadores de equipos electrónicos	266	256	10	96,24%	3,76%
2122	Enfermeros especializados (excepto matronos)	263	39	224	14,83%	85,17%
3811	Técnicos en operaciones de sistemas informáticos	260	211	49	81,15%	18,85%
7522	Instaladores y reparadores de líneas eléctricas	258	253	5	98,06%	1,94%
2140	Farmacéuticos	257	90	167	35,02%	64,98%
3126	Técnicos en mecánica	255	244	11	95,69%	4,31%
7250	Mecánicos-instaladores de refrigeración y climatización	252	250	2	99,21%	0,79%
3124	Técnicos en electrónica (excepto electro medicina)	250	226	24	90,40%	9,60%
3314	Técnicos en laboratorio de diagnóstico clínico	250	26	224	10,40%	89,60%
8156	Operadores de máquinas para la fabricación del calzado, marroquinería y guantería de piel	250	163	87	65,20%	34,80%
8440	Conductores de motocicletas y ciclomotores	250	232	18	92,80%	7,20%
2640	Profesionales de ventas técnicas y médicas (excepto las tic)	249	161	88	64,66%	35,34%
7322	Trabajadores de la fabricación de herramientas, mecánico-ajustadores, modelistas, matriceros y afines	245	240	5	97,96%	2,04%
2461	Ingenieros técnicos industriales y de producción	226	172	54	76,11%	23,89%
2939	Artistas creativos e interpretativos no clasificados bajo otros epígrafes	225	172	53	76,44%	23,56%
2439	Ingenieros no clasificados bajo otros epígrafes	222	171	51	77,03%	22,97%
5420	Operadores de telemarketing	221	50	171	22,62%	77,38%
7820	Ebanistas y trabajadores afines	218	214	4	98,17%	1,83%
8199	Operadores de instalaciones y maquinaria fijas no clasificados bajo otros epígrafes	210	196	14	93,33%	6,67%
3321	Técnicos superiores en higiene bucodental	208	10	198	4,81%	95,19%
4442	Empleados de venta de apuestas	204	122	82	59,80%	40,20%
3739	Otros técnicos y profesionales de apoyo de actividades culturales y artísticas	201	124	77	61,69%	38,31%
2156	Terapeutas ocupacionales	193	22	171	11,40%	88,60%
3122	Técnicos en construcción	193	134	59	69,43%	30,57%
2931	Artistas de artes plásticas y visuales	191	116	75	60,73%	39,27%
8311	Maquinistas de locomotoras	190	188	2	98,95%	1,05%
7232	Pintores en las industrias manufactureras	189	156	33	82,54%	17,46%
7702	Trabajadores de las industrias del pescado	188	132	56	70,21%	29,79%
3160	Técnicos de control de calidad de las ciencias físicas, químicas y de las ingenierías	187	117	70	62,57%	37,43%
7292	Instaladores de material aislante térmico y de insonorización	187	187	0	100,00%	0,00%
6203	Trabajadores cualificados en actividades ganaderas de porcino	186	169	17	90,86%	9,14%
1221	Directores comerciales y de ventas	179	134	45	74,86%	25,14%
8153	Operadores de máquinas de coser y bordar	176	23	153	13,07%	86,93%
7707	Trabajadores de la elaboración del vino	171	118	53	69,01%	30,99%
9433	Repartidores, recadistas y mensajeros a pie	168	146	22	86,90%	13,10%
9441	Recogedores de residuos	167	152	15	91,02%	8,98%
2651	Profesionales de la publicidad y la comercialización	163	105	58	64,42%	35,58%

<b>OCUPACIONES MÁS CONTRATADAS. ARAGÓN. 2012.</b>						
<b>Código</b>	<b>Ocupaciones</b>	<b>T</b>	<b>H</b>	<b>M</b>	<b>% H</b>	<b>% M</b>
3127	Técnicos y analistas de laboratorio en química industrial	162	61	101	37,65%	62,35%
2469	Ingenieros técnicos no clasificados bajo otros epígrafes	157	114	43	72,61%	27,39%
9603	Peones de la minería, canteras y otras industrias extractivas	157	156	1	99,36%	0,64%
2936	Locutores de radio, televisión y otros presentadores	156	134	22	85,90%	14,10%
7623	Trabajadores de procesos de encuadernación	155	60	95	38,71%	61,29%
2413	Químicos	154	58	96	37,66%	62,34%
2311	Profesores de educación especial	148	22	126	14,86%	85,14%
5622	Técnicos de emergencias sanitarias	147	50	97	34,01%	65,99%
7315	Montadores de estructuras cableadas y empalmadores de cables	145	134	11	92,41%	7,59%
3209	Supervisores de otras industrias manufactureras	141	127	14	90,07%	9,93%
3121	Técnicos en ciencias físicas y químicas	139	50	89	35,97%	64,03%
2130	Veterinarios	137	53	84	38,69%	61,31%
7212	Aplicadores de revestimientos de pasta y mortero	135	135	0	100,00%	0,00%
5894	Instructores de autoescuela	133	110	23	82,71%	17,29%
2823	Psicólogos	131	9	122	6,87%	93,13%
2111	Médicos de familia	129	46	83	35,66%	64,34%
2112	Otros médicos especialistas	128	42	86	32,81%	67,19%
2713	Analistas, programadores y diseñadores web y multimedia	126	93	33	73,81%	26,19%
9320	Preparadores de comidas rápidas	126	43	83	34,13%	65,87%
7834	Costureros a mano, bordadores y afines	125	21	104	16,80%	83,20%
3132	Técnicos en instalaciones de tratamiento de residuos, de aguas y otros operadores en plantas similares	124	105	19	84,68%	15,32%
3734	Chefs	124	112	12	90,32%	9,68%
2622	Especialistas en administración de política de empresas	123	57	66	46,34%	53,66%
2151	Odontólogos y estomatólogos	116	30	86	25,86%	74,14%
2922	Periodistas	116	37	79	31,90%	68,10%
3722	Entrenadores y árbitros de actividades deportivas	116	84	32	72,41%	27,59%
5493	Modelos de moda, arte y publicidad	116	57	59	49,14%	50,86%
1315	Directores de empresas de abastecimiento, transporte, distribución y afines	113	89	24	78,76%	21,24%
5000	Camareros y cocineros propietarios	111	56	55	50,45%	49,55%
3326	Técnicos en prevención de riesgos laborales y salud ambiental	110	61	49	55,45%	44,55%
7295	Personal de limpieza de fachadas de edificios y chimeneas	110	49	61	44,55%	55,45%
8154	Operadores de máquinas de blanquear, teñir, estampar y acabar textiles	107	25	82	23,36%	76,64%
3611	Supervisores de secretaría	103	8	95	7,77%	92,23%
6209	Trabajadores cualificados en actividades ganaderas no clasificados bajo otros epígrafes	101	82	19	81,19%	18,81%
8170	Operadores de máquinas de lavandería y tintorería	101	50	51	49,50%	50,50%

<b>OCUPACIONES MÁS CONTRATADAS. ARAGÓN. 2012.</b>						
<b>Código</b>	<b>Ocupaciones</b>	<b>T</b>	<b>H</b>	<b>M</b>	<b>% H</b>	<b>% M</b>
5892	Empleados de pompas fúnebres y embalsamadores	98	75	23	76,53%	23,47%
5412	Vendedores en mercados ocasionales y mercadillos	97	62	35	63,92%	36,08%
8411	Conductores propietarios de automóviles, taxis y furgonetas	97	88	9	90,72%	9,28%
2624	Especialistas en políticas y servicios de personal y afines	96	29	67	30,21%	69,79%
7533	Instaladores y reparadores en tecnologías de la información y las comunicaciones	95	91	4	95,79%	4,21%
7619	Artesanos no clasificados bajo otros epígrafes	94	93	1	98,94%	1,06%
3612	Asistentes jurídico-legales	92	14	78	15,22%	84,78%
7294	Montadores-instaladores de placas de energía solar	92	91	1	98,91%	1,09%
7211	Escayolistas	91	91	0	100,00%	0,00%
7811	Trabajadores del tratamiento de la madera	91	88	3	96,70%	3,30%
2463	Ingenieros técnicos mecánicos	90	66	24	73,33%	26,67%
2630	Técnicos de empresas y actividades turísticas	90	34	56	37,78%	62,22%
4112	Empleados de control de personal y nóminas	90	13	77	14,44%	85,56%
7831	Sastres, modistos, peleteros y sombrereros	90	3	87	3,33%	96,67%
2321	Especialistas en métodos didácticos y pedagógicos	83	29	54	34,94%	65,06%
2411	Físicos y astrónomos	83	48	35	57,83%	42,17%
2611	Especialistas en contabilidad	83	25	58	30,12%	69,88%
5891	Asistentes personales o personas de compañía	82	10	72	12,20%	87,80%
8431	Conductores propietarios de camiones	79	79	0	100,00%	0,00%
2421	Biólogos, botánicos, zoólogos y afines	78	25	53	32,05%	67,95%
4210	Empleados de bibliotecas y archivos	78	20	58	25,64%	74,36%
8141	Operadores de máquinas para fabricar productos de caucho y derivados de resinas naturales	78	55	23	70,51%	29,49%
1219	Directores de políticas y planificación y de otros departamentos administrativos no clasificados bajo otros epígrafes	77	53	24	68,83%	31,17%
3532	Organizadores de conferencias y eventos	77	34	43	44,16%	55,84%
2325	Instructores en tecnologías de la información en enseñanza no reglada	74	30	44	40,54%	59,46%
3131	Técnicos en instalaciones de producción de energía	72	68	4	94,44%	5,56%
3135	Técnicos en control de procesos de producción de metales	72	47	25	65,28%	34,72%
3534	Agentes y administradores de la propiedad inmobiliaria	72	52	20	72,22%	27,78%
3731	Fotógrafos	72	26	46	36,11%	63,89%
8144	Operadores de serrerías, de máquinas de fabricación de tableros y de instalaciones afines para el tratamiento de la madera y el corcho	72	71	1	98,61%	1,39%
2424	Ingenieros técnicos agrícolas	71	38	33	53,52%	46,48%
2443	Ingenieros en telecomunicaciones	71	55	16	77,46%	22,54%
2435	Ingenieros químicos	70	26	44	37,14%	62,86%
7622	Trabajadores de procesos de impresión	69	42	27	60,87%	39,13%

<b>OCUPACIONES MÁS CONTRATADAS. ARAGÓN. 2012.</b>						
<b>Código</b>	<b>Ocupaciones</b>	<b>T</b>	<b>H</b>	<b>M</b>	<b>% H</b>	<b>% M</b>
2481	Arquitectos técnicos y técnicos urbanistas	68	48	20	70,59%	29,41%
2934	Directores de cine, de teatro y afines	68	39	29	57,35%	42,65%
3522	Agentes de compras	67	44	23	65,67%	34,33%
7112	Montadores de prefabricados estructurales (sólo hormigón)	66	65	1	98,48%	1,52%
7835	Tapiceros, colchoneros y afines	66	52	14	78,79%	21,21%
2324	Profesores de enseñanza no reglada de artes	65	17	48	26,15%	73,85%
2433	Ingenieros mecánicos	65	46	19	70,77%	29,23%
4421	Empleados de agencias de viajes	65	12	53	18,46%	81,54%
2484	Diseñadores gráficos y multimedia	64	34	30	53,13%	46,88%
8122	Operadores de máquinas pulidoras, galvanizadoras y recubridoras de metales	64	57	7	89,06%	10,94%
2599	Profesionales del derecho no clasificados bajo otros epígrafes	61	22	39	36,07%	63,93%
7293	Cristaleros	61	61	0	100,00 %	0,00%
2158	Profesionales de la salud y la higiene laboral y ambiental	60	9	51	15,00%	85,00%
6205	Trabajadores cualificados en la avicultura y la cunicultura	60	44	16	73,33%	26,67%
3327	Ayudantes de veterinaria	58	12	46	20,69%	79,31%
3329	Técnicos de la sanidad no clasificados bajo otros epígrafes	57	13	44	22,81%	77,19%
5411	Vendedores en quioscos	57	13	44	22,81%	77,19%
1211	Directores financieros	56	41	15	73,21%	26,79%
3203	Supervisores de industrias alimenticias y del tabaco	56	45	11	80,36%	19,64%
8145	Operadores en instalaciones para la preparación de pasta de papel y fabricación de papel	56	54	2	96,43%	3,57%
2155	Ópticos-optometristas	55	12	43	21,82%	78,18%
3312	Técnicos en imagen para el diagnóstico	54	12	42	22,22%	77,78%
5491	Vendedores a domicilio	54	38	16	70,37%	29,63%
2422	Ingenieros agrónomos	52	33	19	63,46%	36,54%
2462	Ingenieros técnicos de obras públicas	52	45	7	86,54%	13,46%
2711	Analistas de sistemas	52	44	8	84,62%	15,38%
3316	Técnicos en prótesis dentales	52	22	30	42,31%	57,69%
5932	Bomberos forestales	52	51	1	98,08%	1,92%
2154	Logopedas	51	4	47	7,84%	92,16%
1313	Directores de industrias manufactureras	50	42	8	84,00%	16,00%
2810	Economistas	50	25	25	50,00%	50,00%
8114	Operadores de maquinaria para fabricar productos derivados de minerales no metálicos	50	49	1	98,00%	2,00%



## Anexo 5: Contratos Servicio del Hogar Familiar (Ocupación 9100). Aragón. 2012

Provincia destino	Género	Contratos Indefinidos			Contratos Temporales			Total Contratos
		Jornada Completa	Jornada Parcial	Total Indefinidos	Jornada Completa	Jornada Parcial	Total Temporales	
Huesca	Hombres	19	23	42	16	14	30	72
	Mujeres	469	974	1.443	352	500	852	2.295
	<b>Total</b>	<b>488</b>	<b>997</b>	<b>1.485</b>	<b>368</b>	<b>514</b>	<b>882</b>	<b>2.367</b>
Teruel	Hombres	9	7	16	11	4	15	31
	Mujeres	219	240	459	243	234	477	936
	<b>Total</b>	<b>228</b>	<b>247</b>	<b>475</b>	<b>254</b>	<b>238</b>	<b>492</b>	<b>967</b>
Zaragoza	Hombres	218	222	440	83	111	194	634
	Mujeres	2.890	7.338	10.228	976	2.347	3.323	13.551
	<b>Total</b>	<b>3.108</b>	<b>7.560</b>	<b>10.668</b>	<b>1.059</b>	<b>2.458</b>	<b>3.517</b>	<b>14.185</b>
Aragón	Hombres	246	252	498	110	129	239	737
	Mujeres	3.578	8.552	12.130	1.571	3.081	4.652	16.782
	<b>Total</b>	<b>3.824</b>	<b>8.804</b>	<b>12.628</b>	<b>1.681</b>	<b>3.210</b>	<b>4.891</b>	<b>17.519</b>

Por género	Nº Contratos	Peso	Nº Personas	Peso
Hombres	737	4,21%	609	5,00%
Mujeres	16.782	95,79%	11.565	95,00%
<b>Total</b>	<b>17.519</b>	<b>100%</b>	<b>12.174</b>	<b>100%</b>

Por provincia de destino	Nº Contratos	Peso
Huesca	2.367	13,51%
Teruel	967	5,52%
Zaragoza	14.185	80,97%
<b>Total</b>	<b>17.519</b>	<b>100%</b>

Por tipología de contrato	Nº Contratos	Peso
Indefinido	12.628	72,08%
Temporal	4.891	27,92%
<b>Total</b>	<b>17.519</b>	<b>100%</b>

Por tipología de jornada	Nº Contratos	Peso
Jornada Completa	5.505	31,42%
Jornada Parcial	12.014	68,58%
<b>Total</b>	<b>17.519</b>	<b>100%</b>