

# Observatorio del Mercado de Trabajo 2010





# Observatorio del Mercado de Trabajo 2010

## Instituto Aragonés de Empleo



Autor: Instituto Aragonés de Empleo  
Edita: Instituto Aragonés de Empleo  
Departamento de Economía, Hacienda y Empleo  
Gobierno de Aragón  
Marzo 2010  
Realización: Artes Gráficas con otro color

El Informe anual del Observatorio del Mercado de Trabajo es una publicación que realiza el Instituto Aragonés de Empleo. Sigue la misma estructura que sus Informes mensuales, recogiendo de manera sistemática información sobre paro registrado, ocupaciones más demandadas por los desempleados inscritos en las Oficinas de Empleo, las contrataciones realizadas por empresas en centros de trabajo ubicados en Aragón, los contratos suscritos con extranjeros, discapacitados,...

Toda esta información se desglosa a su vez en diferentes variables como provincia, género, edad, o nivel académico en el análisis del desempleo y de la contratación. En las ocupaciones se analizan los puestos de trabajo más demandados por los desempleados, así como los ofertados por las empresas que se materializan en los contratos firmados. Con todo ello se alcanza un análisis exhaustivo y pormenorizado del mercado de trabajo aragonés.

Las variables analizadas responden a las demandas más solicitadas por los diferentes profesionales que trabajan en el ámbito del empleo, tanto en el ámbito público como privado. Siempre que ha sido posible el estudio de los datos se ha hecho comparando la situación actual con la del año anterior, y con el conjunto nacional.



# Índice

<b>1. Datos generales y principales aspectos a tener en consideración</b>	9
<b>2. Paro registrado</b>	13
2.1. Evolución del paro registrado	13
2.2. Paro registrado según género y edad	15
2.3. Paro registrado por nivel académico	19
2.4. Tiempo de búsqueda de empleo	23
2.5. Ámbito de búsqueda de empleo	25
2.6. El paro registrado por titulación académica	25
2.7. Paro registrado según la actividad económica de la última empresa en la que los trabajadores han prestado sus servicios	30
<b>3. Las ocupaciones</b>	39
3.1. Ocupaciones más demandadas por los trabajadores inscritos en las Oficinas de Empleo	40
3.2. Ocupaciones más demandadas por los hombres	43
3.3. Ocupaciones más demandadas por las mujeres	47
3.4. Ocupaciones demandadas de forma similar tanto por los hombres como por las mujeres	50
3.5. Ocupaciones más demandadas por grupo ocupacional	52
3.5.1. Grupo 1: Dirección de empresas y de las Administraciones Públicas	52
3.5.2. Grupo 2: Técnicos y profesionales científicos e intelectuales	53
3.5.3. Grupo 3: Técnicos y profesionales de apoyo	56
3.5.4. Grupo 4: Empleados de tipo administrativo	60
3.5.5. Grupo 5: Trabajadores de servicios de restauración, personales, protección y vendedores de comercios	61
3.5.6. Grupo 6: Trabajadores cualificados en la agricultura y en la pesca	63
3.5.7. Grupo 7: Artesanos y trabajadores cualificados de las industrias manufactureras, la construcción y la minería, excepto los operadores de instalaciones y maquinaria	64
3.5.8. Grupo 8: Operadores de instalaciones y maquinaria, y montadores	68
3.5.9. Grupo 9: Trabajadores no cualificados	72
3.6. Ocupaciones más contratadas según género	74
3.7. Ocupaciones más contratadas según provincia	82
3.8. Ocupaciones más contratadas según grupo de edad	91
3.9. Ocupaciones más contratadas por grupo ocupacional	100
3.10. Ocupaciones más contratadas con contrato indefinido por grupo ocupacional	104

<b>4. Contratación</b>	111
4.1. Evolución de la contratación	111
4.2. La contratación según modalidad	111
4.3. La contratación según género y edad	116
4.4. Los contratos según el nivel académico	119
4.5. La contratación por actividad económica	122
<b>5. Trabajadores extranjeros</b>	147
5.1. Evolución del paro registrado entre los trabajadores extranjeros	147
5.2. Paro registrado entre los trabajadores extranjeros (género, edad, nivel formativo)	148
5.3. Estancia media en situación de desempleo	150
5.4. Actividad económica	151
5.5. Evolución de la contratación a extranjeros según nacionalidad y provincia	155
5.6. Contratos realizados a extranjeros según nacionalidad y género	157
5.7. Contratos realizados a extranjeros según género y grupo de edad	159
5.8. Contratos realizados a extranjeros según actividad económica y provincia	160
5.9. Contratos realizados a extranjeros según ocupación	172
<b>6. Empleo y Discapacidad</b>	177
6.1. Evolución del paro registrado	177
6.2. Paro registrado según género y edad	178
6.3. Paro registrado según nivel académico	180
6.4. Paro registrado según tipo de discapacidad	181
6.5. Estancia media en desempleo (en días)	182
6.6. Paro registrado según el sector económico de la última empresa en la que los trabajadores han prestado sus servicios	183
6.7. Evolución de la contratación	184
6.8. La contratación según género y edad	184
6.9. La contratación según modalidad	186
6.10. Duración media en días de los contratos temporales	188
6.11. La contratación por sector económico	189
6.12. Los contratos por ocupación	190
<b>ANEXOS</b>	195
• Anexo 1: Paro registrado – Titulaciones de Formación Profesional	195
• Anexo 2: Paro registrado – Titulaciones Universitarias	202
• Anexo 3: Ocupaciones más demandadas (50 y más demandas) por los trabajadores inscritos en las oficinas de empleo	209



# 01 | Datos generales y principales aspectos a tener en consideración





# 1. Datos generales y principales aspectos a tener en consideración

Durante 2010 el mercado de trabajo aragonés parece haberse acercado al final de la pendiente de contratación que inició la crisis de 2008.

Los aspectos más significativos que caracterizan su evolución durante este año son:

- Dejó de descender el nivel de contratación. El número de contratos firmados en Aragón en 2010 se situó en **387.765**, con un incremento en el año del 4,24%, superior al 2,82% nacional.
- Las mujeres han suscrito el 45,7%, perdiendo peso en 0,8 puntos porcentuales (p.p.). Los hombres incrementan el número de sus contratos en un 5,93% mientras para las mujeres el número se incrementaba en un 2,29%.
- Los trabajadores extranjeros firman el 29,92% de los contratos en Aragón, perdiendo peso frente al 31,9% de 2009. En incremento del 2,28% en su número está por debajo del 4,24% que experimenta el total de la contratación en Aragón. Existen diferencias significativas por género, ya que el 64,14% son suscritos por hombres.
- Sólo las 9 ocupaciones que registran más contratos acumulan la mitad de los rubricados en la Comunidad (52,07%). Entre éstas, las que requieren menor cualificación (Grupo 9) son suficientemente concurridas para acaparar casi la tercera parte de la contratación total (31,11%).
- Aumento del paro registrado. La cifra de desempleados en Aragón al término de 2010 asciende a 92.669 personas, con incremento del 5,76% respecto al año 2009. Este incremento se ha repartido a lo largo del año, excepto los meses centrales que tradicionalmente suponen descensos por incremento estacional de actividad, y tiene un claro componente masculino: 52,2% de varones frente a 47,8 de mujeres.
- Entre los 30 y 44 años se concentra el 42,03% de los varones y el 43,24% de las mujeres. Si se inicia este intervalo en los 25 años, se rebasa ampliamente la mitad de los parados para ambos sexos: 54,70% y 55,15%, respectivamente.
- El colectivo que mayores dificultades tiene para incorporarse al mercado laboral es el de mayor edad. A partir de los 45 años, todos los tramos de edad superan la media de 330 días de duración de su estancia en desempleo. Los varones muestran medias más bajas: 269 días frente a los 396 de las mujeres.
- Respecto al nivel académico de los desempleados, la mitad posee estudios de Primera Etapa de Educación Secundaria (54,02%). En los niveles de formación superior hay más mujeres que hombres.

AÑO 2010	TOTAL	VARIACIÓN RESPECTO AL AÑO ANTERIOR
Parados a 31 de diciembre	92.669	+5,76%
Contratos acumulados en el año	387.765	+4,24%
Contratos indefinidos acumulados en el año	33.974	-8,97%
Contratos realizados a extranjeros en el año	116.001	-2,28%



## 02 | El paro registrado





## 2. El paro registrado

### 2.1. EVOLUCIÓN DEL PARO REGISTRADO

- A fecha 31 de diciembre de 2010, el paro registrado en las Oficinas de Empleo del INAEM asciende a 92.669 personas. Por otro lado, la EPA<sup>1</sup> del cuarto trimestre estima el número de desempleados en Aragón en 103.300. La diferencia se debe a que mientras el Servicio Público de Empleo contabiliza el número de personas inscritas en las Oficinas de Empleo, el INE<sup>2</sup> define el término parado como el conjunto de personas de 16 o más años que durante el periodo de referencia han estado sin

trabajo, disponibles para trabajar y buscando activamente empleo, así como aquellos que habiendo encontrado ya un trabajo están a la espera de incorporarse a él, siempre que verifiquen las dos primeras condiciones. Por tanto, conviene precisar que los datos que se ofrecen desde el Servicio Público de Empleo, dibujan un perfil bastante aproximado de la realidad aragonesa, pero se obtienen desde distinta metodología que los facilitados por el INE en la Encuesta de Población Activa.

EVOLUCIÓN DEL PARO REGISTRADO SEGÚN ÁMBITO TERRITORIAL		
	DICIEMBRE 2010	VARIACIÓN AÑO ANTERIOR (%)
Huesca	13.087	5,29
Teruel	8.715	7,61
Zaragoza	70.867	5,62
<b>Aragón</b>	<b>92.669</b>	<b>5,76</b>
España	4.100.073	4,50

- Si se compara el paro registrado a 31 de Diciembre de 2010 con el dato del año anterior, se observa un aumento del desempleo en Aragón del 5,76%, tras incrementos del 30,26% en 2009 y del 75,27% en 2.008. Esta tendencia se repite en todas las provincias, aunque la intensidad es diferente: mientras en Zaragoza el incremento ha sido próximo a la media pero por debajo de ésta, con un 5,62%, en Teruel la supera ampliamente (7,61%) y en Huesca es todavía inferior al de Zaragoza (5,29%). Para España el incremento en 2.010 es del 4,50% (25,40% en 2009; 46,93% en 2.008). Conviene aquí recordar que los puntos de partida aragonés y español eran bien diferentes a finales de 2007: medidos en Tasas EPA, Aragón presentaba en el cuarto trimestre de 2006 una tasa de desempleo del 5,09% y España del 8,6%. La del cuarto trimestre de 2010 es, para Aragón, del 16,06%, y para España del 20,33%.



1. EPA: Encuesta de Población Activa.

2. INE: Instituto Nacional de Estadística.

## VARIACIONES DEL PARO REGISTRADO 2008/2009 Y 2009/2010 EN PORCENTAJE

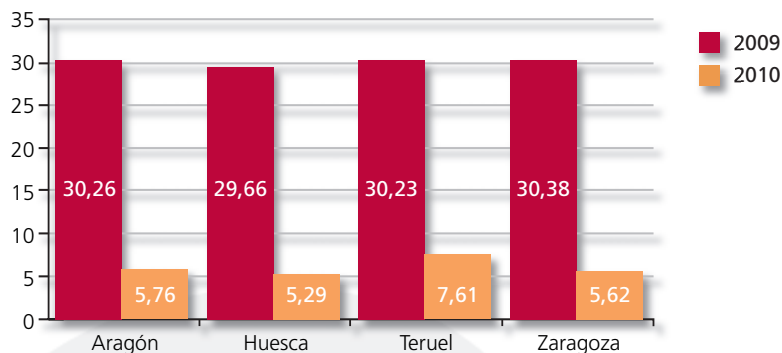

- El seguimiento mensual de la cifra de paro registrado muestra el regreso, incompleto, a la pauta de estacionalidad tradicional de la Comunidad Autónoma,

con incrementos en el primer y últimos trimestre del año y descensos en verano.

## EVOLUCIÓN MENSUAL DEL PARO REGISTRADO. ARAGÓN

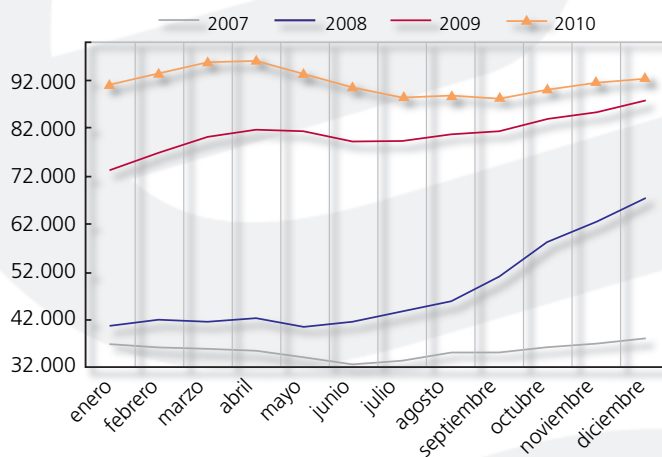



## 2.2. PARO REGISTRADO SEGÚN GÉNERO Y EDAD

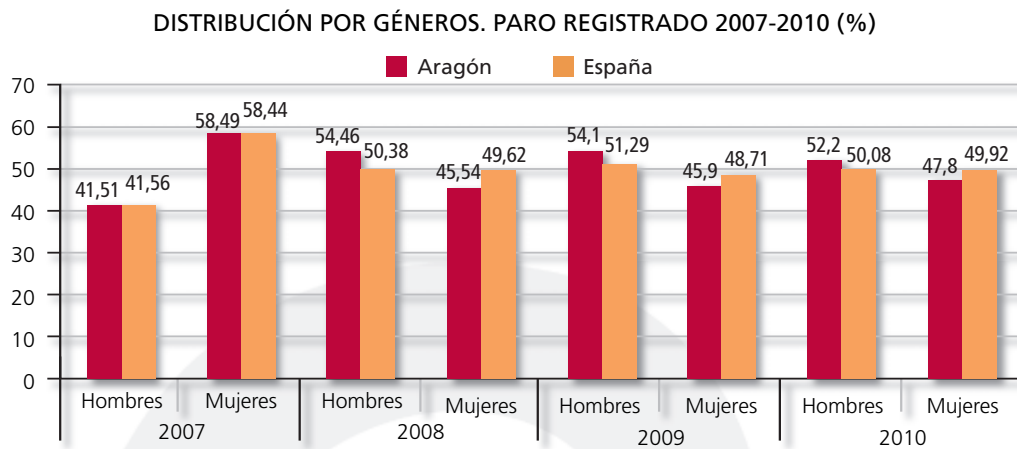

- La distinta representación, en número, de hombres y mujeres, para el total del paro registrado tradicionalmente caía del lado femenino. Sin embargo, esta proporción cambió en Aragón en 2.008, dando lugar a una distribución con mayor número de hombres que de mujeres, y se confirmó en 2009, sin mucha variación (54,10% de varones en 2.009, 54,46% en 2008). En 2.010 parece haber iniciado el camino de regreso, en principio hacia un mayor equilibrio, bajando la proporción de hombres hasta el 52,2%. Esta circunstancia se explica en buena medida porque entre los sectores

más afectados por la crisis se encontraban –construcción sería un buen ejemplo– aquellos en los que los varones estaban más representados, y en la oleada correspondiente a 2.010 los servicios, donde las mujeres se encuentran bien representadas, han sufrido con mayor intensidad el desempleo.

- Si se observa la incidencia del paro registrado por género y provincia, Huesca muestra la diferencia más acusada (9,7 puntos porcentuales) entre el número de parados y paradas, por el contrario en Zaragoza se produce la menor (3,24 p.p.).

### DISTRIBUCIÓN DEL PARO REGISTRADO POR GÉNERO Y PROVINCIA

	HUESCA		TERUEL		ZARAGOZA		ARAGÓN	
	Total	%	Total	%	Total	%	Total	%
Hombres	7.178	54,85	4.658	53,45	36.583	51,62	48.419	52,25
Mujeres	5.909	45,15	4.057	46,55	34.284	48,38	44.250	47,75
<b>Total</b>	<b>13.087</b>	<b>100</b>	<b>8.715</b>	<b>100</b>	<b>70.867</b>	<b>100</b>	<b>92.669</b>	<b>100</b>

- Según el grupo de edad, más de la mitad de los desempleados (54,91%) tienen entre 25 y 44 años, un tercio de los parados (33%) es mayor de 45 años, y el 12,08% restante es menor de 25 años. Los grupos intermedio y mayor suman individuos, ganando además peso los mayores de 45 en favor de jóvenes e intermedios. Los menores de 25 pierden peso significativamente: 12,08% frente a 13,25% de 2009, pues han visto reducido su número en 413 efectivos.

- Si el año pasado, para el total aragonés, el desempleo masculino era superior en todos los tramos de edad menos 50-54 y 55-59, en 2010 deja de serlo en el de 50-54 años. Las mayores diferencias a favor de los varones se encuentran en los segmentos comprendidos entre los 20 y 29 años.

**PARO REGISTRADO SEGÚN EDAD Y GÉNERO. ARAGÓN Y PROVINCIAS. AÑO 2010**

Edad	HUESCA		TERUEL		ZARAGOZA		ARAGÓN	
	H	M	H	M	H	M	H	M
<20	223	139	181	136	1.217	900	1.621	1.175
20-24	720	544	533	440	3.379	2.785	4.632	3.769
25-29	883	759	643	518	4.608	3.990	6.134	5.267
30-34	1.037	967	696	627	5.449	5.052	7.182	6.646
35-39	1.005	928	659	580	5.171	5.199	6.835	6.707
40-44	868	771	534	555	4.933	4.456	6.335	5.782
45-49	842	624	504	449	4.028	3.747	5.374	4.820
50-54	643	539	420	366	3.194	3.512	4.257	4.417
55-59	583	404	312	232	2.751	2.950	3.646	3.586
>59	374	234	176	154	1.853	1.693	2.403	2.081
<b>Total</b>	<b>7.178</b>	<b>5.909</b>	<b>4.658</b>	<b>4.057</b>	<b>36.583</b>	<b>34.284</b>	<b>48.419</b>	<b>44.250</b>

- La siguiente tabla muestra el peso del paro registrado por intervalos de edad sobre el total de su género. En el conjunto de la Comunidad son las edades centrales las que acumulan más de la mitad de los parados. Concretando, entre los 30 y 44 años

se concentra el 42,03% de los varones y el 43,24% de las mujeres. Si se inicia este intervalo en los 25 años, se rebasa ampliamente la mitad de los parados: 54,70% y 55,15%, respectivamente.

**PESO DEL PARO REGISTRADO SEGÚN EDAD Y GÉNERO. ARAGÓN Y PROVINCIAS. AÑO 2010 (%)**

Edad	HUESCA		TERUEL		ZARAGOZA		ARAGÓN	
	H	M	H	M	H	M	H	M
<20	3,11	2,35	3,89	3,11	2,35	3,89	3,35	2,66
20-24	10,03	9,21	11,44	10,03	9,21	11,44	9,57	8,52
25-29	12,30	12,84	13,80	12,30	12,84	13,80	12,67	11,90
30-34	14,45	16,36	14,94	14,45	16,36	14,94	14,83	15,02
35-39	14,00	15,70	14,15	14,00	15,70	14,15	14,12	15,16
40-44	12,09	13,05	11,46	12,09	13,05	11,46	13,08	13,07
45-49	11,73	10,56	10,82	11,73	10,56	10,82	11,10	10,89
50-54	8,96	9,12	9,02	8,96	9,12	9,02	8,79	9,98
55-59	8,12	6,84	6,70	8,12	6,84	6,70	7,53	8,10
>59	5,21	3,96	3,78	5,21	3,96	3,78	4,96	4,70
<b>Total</b>	<b>100,00</b>	<b>100,00</b>	<b>100,00</b>	<b>100,00</b>	<b>100,00</b>	<b>100,00</b>	<b>100,00</b>	<b>100,00</b>

PARO REGISTRADO POR GÉNERO Y EDAD. ARAGÓN

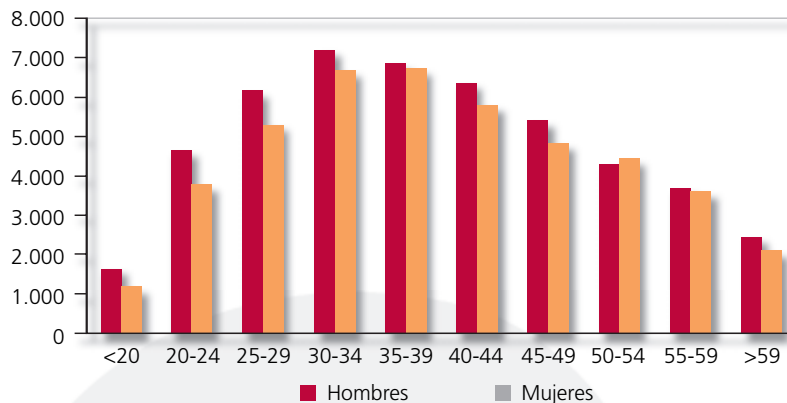

- La edad media de los desempleados en Aragón se cifra en 38,99 años, algo superior a la de 2009, que a su vez superó a la de 2008 pero aún inferior a la de 2007. El incremento se ha producido tanto para los varones a pesar de que su edad media es inferior (38,71) como para las mujeres (39,30). Mientras ganan 0,56 años, los varones ganan 1,09 años.

EDAD MEDIA DE LOS TRABAJADORES. ARAGÓN

	2007	2008	2009	2010
Hombres	38,31	36,76	37,62	38,71
Mujeres	40,13	39,02	38,74	39,30
<b>Total</b>	<b>39,38</b>	<b>37,79</b>	<b>38,13</b>	<b>38,99</b>

EL PARO REGISTRADO SEGÚN EDAD

Edad	ESPAÑA		ARAGÓN	
	T	%	T	%
<20	98.627	2,41	2.797	3,02
20-24	335.147	8,17	8.403	9,07
25-29	503.364	12,28	11.404	12,31
30-34	596.822	14,56	13.832	14,93
35-39	582.487	14,21	13.547	14,62
40-44	524.282	12,79	12.123	13,08
45-49	472.980	11,54	10.201	11,01
50-54	410.740	10,02	8.682	9,37
55-59	348.451	8,50	7.241	7,81
>59	227.173	5,54	4.494	4,85
<b>Total</b>	<b>4.100.073</b>	<b>100,00</b>	<b>92.669</b>	<b>100,00</b>

DISTRIBUCIÓN DEL PARO REGISTRADO POR EDAD (%). ARAGÓN Y ESPAÑA

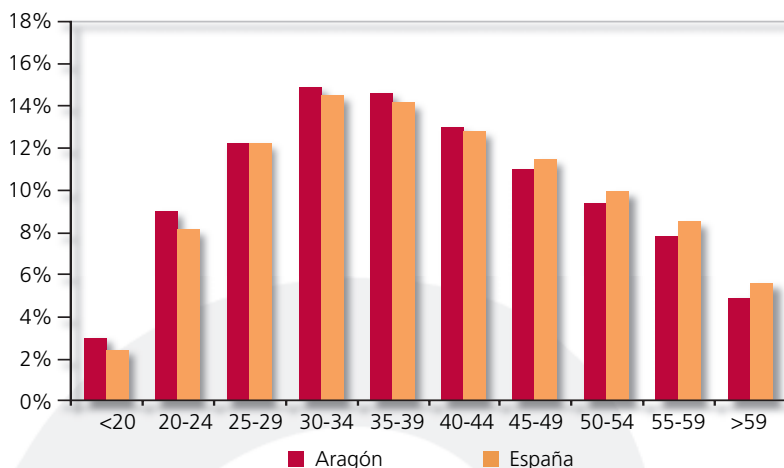

DISTRIBUCIÓN DEL PARO REGISTRADO POR GÉNERO Y EDAD. ESPAÑA Y ARAGÓN

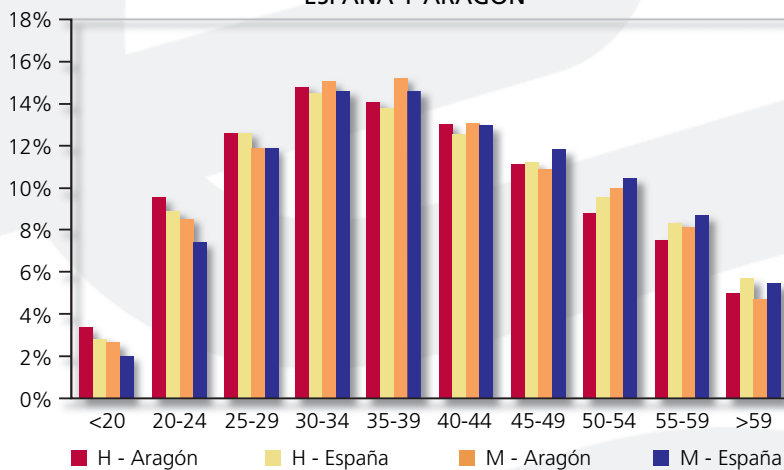

### 2.3. PARO REGISTRADO POR NIVEL ACADÉMICO

- Al analizar el nivel académico de los desempleados en Aragón se observa un escenario similar al de años anteriores. Más de la mitad de los desempleados no ha avanzado más allá de la Primera etapa de Educación Secundaria (54,02%), es decir, han obtenido el Graduado escolar o el título de ESO. Si se les suman quienes no alcanzado tan siquiera esa titulación llegan hasta el 72,03% del total de los parados. El 11% ha finalizado estudios en Formación Profesional de Grado Medio o Superior, el 8,95% son bachilleres y el 8,02% son Titulados Universitarios.
- El reparto es distinto por géneros, ya que las mujeres acumulan mayor número de parados que los hombres en las titulaciones superiores. Tanto en Bachiller, como las Enseñanzas Profesionales o las Universitarias, ellas son más que los hombres. Los varones son mayoría en Primera etapa de ed. Secundaria y Estudios primarios, y entre quienes no manifiestan ningún tipo de estudio.



PARO REGISTRADO POR NIVEL ACADÉMICO, PROVINCIA Y GÉNERO

NIVEL ACADÉMICO	HUESCA		TERUEL		ZARAGOZA		ARAGÓN	
	H	M	H	M	H	M	H	M
Sin estudios	162	130	62	23	138	110	362	263
Educación Primaria	1.982	1.216	2.377	1.371	5.501	3.625	9.860	6.212
Primera Etapa de Educación Secundaria	3.786	2.552	1.485	1.408	22.333	18.492	27.604	22.452
Enseñanzas de Bachillerato	430	521	183	250	3.218	3.688	3.831	4.459
Enseñanzas de Formación Profesional de Grado Medio	279	475	220	415	1.976	2.640	2.475	3.530
Enseñanzas de Formación Profesional de Grado Superior	219	362	166	216	1.318	1.911	1.703	2.489
Enseñanzas Universitarias de 1 <sup>er</sup> ciclo	172	359	97	204	996	1.915	1.265	2.478
Enseñanzas Universitarias de 2 <sup>o</sup> y 3 <sup>er</sup> ciclo	148	294	68	170	1.103	1.903	1.319	2.367
<b>Total</b>	<b>7.178</b>	<b>5.909</b>	<b>4.658</b>	<b>4.057</b>	<b>36.583</b>	<b>34.284</b>	<b>48.419</b>	<b>44.250</b>

## PARO REGISTRADO POR NIVEL ACADÉMICO. ARAGÓN

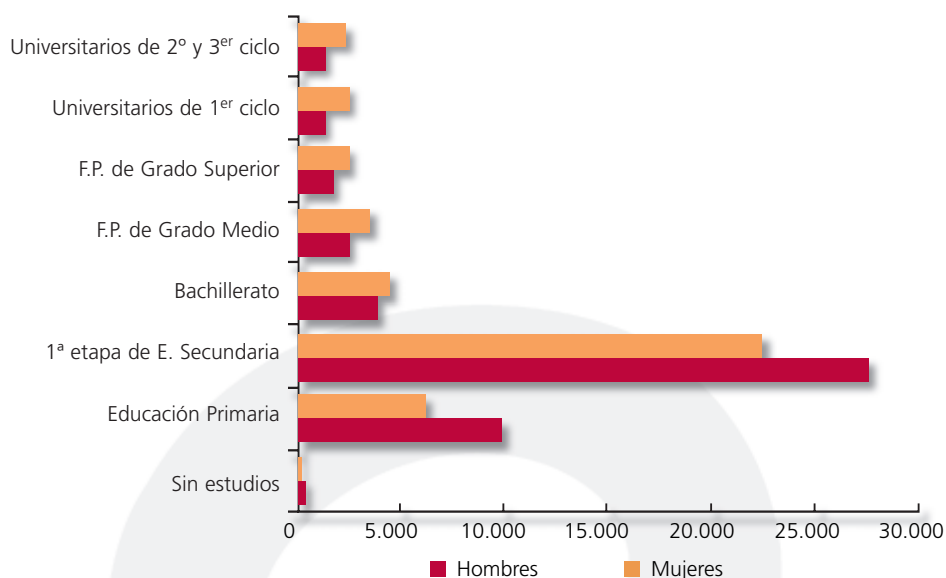

## PARO REGISTRADO SEGÚN GÉNERO Y NIVEL ACADÉMICO (%)

NIVEL ACADÉMICO	HUESCA		TERUEL		ZARAGOZA		ARAGÓN	
	H	M	H	M	H	M	H	M
Sin estudios	2,26	2,20	1,33	0,57	0,38	0,32	0,75	0,59
Educación Primaria	27,61	20,58	51,03	33,79	15,04	10,57	20,36	14,04
Primera Etapa de Educación Secundaria	52,74	43,19	31,88	34,71	61,05	53,94	57,01	50,74
Enseñanzas de Bachillerato	5,99	8,82	3,93	6,16	8,80	10,76	7,91	10,08
Enseñanzas de Formación Profesional de Grado Medio	3,89	8,04	4,72	10,23	5,40	7,70	5,11	7,98
Enseñanzas de Formación Profesional de Grado Superior	3,05	6,13	3,56	5,32	3,60	5,57	3,52	5,62
Enseñanzas Universitarias de 1º ciclo	2,40	6,08	2,08	5,03	2,72	5,59	2,61	5,60
Enseñanzas Universitarias de 2º y 3º ciclo	2,06	4,98	1,46	4,19	3,02	5,55	2,72	5,35
<b>Total</b>	<b>100</b>	<b>100</b>	<b>100</b>	<b>100</b>	<b>100</b>	<b>100</b>	<b>100</b>	<b>100</b>



- Si además del género añadimos al análisis la variable edad, es claramente observable que las mujeres en paro presentan un perfil de estudios mucho más elevado que los varones: destaca la diferencia que hay entre los universitarios de entre 25 y 44 años, ya que en caso de las mujeres representan el 14,88% del desempleo total de su sexo, y en el de los varones tan sólo el 6,91%. Esta circunstancia se repite en la Formación profesional (16,90% ellas y 10,01% ellos) y los Bachilleres (11,25% ellas y 7,76% ellos).
- Los parados con Primera Etapa de Educación Secundaria son la categoría más relevante en todos los tramos de edad y en ambos sexos, con el mayor peso en el grupo de mujeres de 45 años o más (62,86%).

**PARO REGISTRADO SEGÚN EDAD Y NIVEL ACADÉMICO. HOMBRES. ARAGÓN**

NIVEL ACADÉMICO	< 25 AÑOS		25 - 44 AÑOS		≥ 45 AÑOS	
	T	%	T	%	T	%
Sin estudios	29	0,46	235	0,89	98	0,63
Educación Primaria	1.060	16,95	5.412	20,43	3.388	21,61
Primera Etapa de Educación Secundaria	3.828	61,22	14.300	53,99	9.476	60,43
Enseñanzas de Bachillerato	320	5,12	2.056	7,76	1.455	9,28
Enseñanzas de Formación Profesional de Grado Medio	624	9,98	1.501	5,67	350	2,23
Enseñanzas de Formación Profesional de Grado Superior	245	3,92	1.151	4,35	307	1,96
Enseñanzas Universitarias de 1 <sup>er</sup> ciclo	96	1,54	849	3,21	320	2,04
Enseñanzas Universitarias de 2 <sup>o</sup> y 3 <sup>er</sup> ciclo	51	0,82	982	3,71	286	1,82
<b>Total</b>	<b>6.253</b>	<b>100,00</b>	<b>26.486</b>	<b>100,00</b>	<b>15.680</b>	<b>100,00</b>

PARO REGISTRADO SEGÚN EDAD Y NIVEL ACADÉMICO. MUJERES. ARAGÓN						
NIVEL ACADÉMICO	< 25 AÑOS		25 - 44 AÑOS		≥ 45 AÑOS	
	T	%	T	%	T	%
Sin estudios	23	0,47	160	0,66	80	0,54
Educación Primaria	714	14,44	3.241	13,28	2.257	15,14
Primera Etapa de Educación Secundaria	2.584	52,27	10.500	43,03	9.368	62,86
Enseñanzas de Bachillerato	405	8,19	2.745	11,25	1.309	8,78
Enseñanzas de Formación Profesional de Grado Medio	558	11,29	2.178	8,93	794	5,33
Enseñanzas de Formación Profesional de Grado Superior	237	4,79	1.947	7,98	305	2,05
Enseñanzas Universitarias de 1 <sup>er</sup> ciclo	266	5,38	1.801	7,38	411	2,76
Enseñanzas Universitarias de 2 <sup>o</sup> y 3 <sup>er</sup> ciclo	157	3,18	1.830	7,50	380	2,55
<b>Total</b>	<b>4.944</b>	<b>100,00</b>	<b>24.402</b>	<b>100,00</b>	<b>14.904</b>	<b>100,00</b>

PARO REGISTRADO SEGÚN EDAD, GÉNERO Y NIVEL ACADÉMICO (%). ARAGÓN

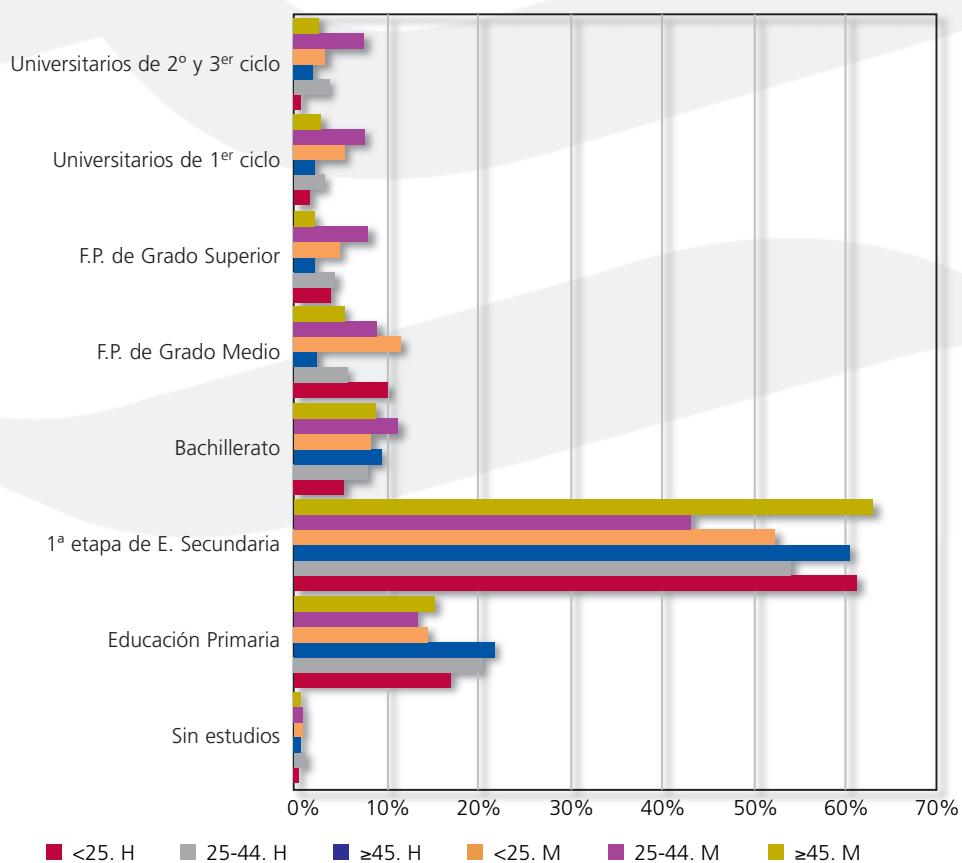



## 2.4. TIEMPO DE BÚSQUEDA DE EMPLEO

- La duración media de permanencia en situación de desempleo en diciembre de 2010 ha sido de 330 días frente a los 278 días de 2009. Este año ya no se ha dado la masiva incorporación de nuevos parados que se dio en el año anterior, pero aquellos si han mantenido la situación de desempleo y ello lleva a incrementos de la media.
- Por género hay una enorme diferencia, ya que la brecha entre hombres y mujeres es de 127 días (126 en 2009, 171 días en 2.008). A los varones les supone una media de 269 días encontrar trabajo, mientras que para las mujeres son 396 días. Existe una relación positiva entre la edad y la duración media de la demanda de empleo, ya que conforme aumenta la primera también lo hace la segunda. Así pues, la máxima se encuentra en los mayores de 59 años (1.102 días en mujeres y 557 en hombres).

DURACIÓN MEDIA DE LA DEMANDA DE EMPLEO EN DÍAS SEGÚN EDAD Y GÉNERO. ARAGÓN									
Edad	2008			2009			2010		
	Hombres	Mujeres	Total	Hombres	Mujeres	Total	Hombres	Mujeres	Total
<20	73	70	72	112	104	109	126	125	126
20-24	81	89	84	127	132	129	142	156	148
25-29	96	126	108	157	172	163	176	201	187
30-34	102	183	138	169	225	195	209	271	238
35-39	121	251	182	196	283	236	244	331	287
40-44	138	255	192	207	288	244	262	342	300
45-49	173	342	255	245	356	297	302	397	347
50-54	250	503	389	294	498	399	369	543	457
55-59	438	870	674	438	842	643	478	873	674
>59	548	1.071	793	532	1.052	765	557	1.102	810
<b>Total</b>	<b>160</b>	<b>331</b>	<b>238</b>	<b>220</b>	<b>346</b>	<b>278</b>	<b>269</b>	<b>396</b>	<b>330</b>

- Si se estudia la duración media de la demanda de empleo y el nivel académico del demandante, el mayor valor se encuentra en Primera Etapa de Educación Secundaria (367 días), debido a que el colectivo femenino alcanza aquí su cota máxima (468 días). Los hombres que más tardan en encontrar un empleo son los Bachilleres (306) y los Titulados Universitarios (272 ó 273 días según sean de 1er ó 2º y 3er grado).



**DURACIÓN MEDIA DE LA DEMANDA DE EMPLEO EN DÍAS  
SEGÚN NIVEL ACADÉMICO Y GÉNERO. ARAGÓN**

NIVEL ACADÉMICO	HOMBRES	MUJERES	TOTAL
Sin estudios	205	222	212
Educación Primaria	239	309	266
Primera Etapa de Educación Secundaria	285	468	367
Enseñanzas de Bachillerato	306	356	333
Enseñanzas de Formación Profesional de Grado Medio	204	330	278
Enseñanzas de Formación Profesional de Grado Superior	215	314	274
Enseñanzas Universitarias de 1 <sup>er</sup> ciclo	272	313	299
Enseñanzas Universitarias de 2 <sup>o</sup> y 3 <sup>er</sup> ciclo	273	310	296
<b>Total</b>	<b>269</b>	<b>396</b>	<b>330</b>

- El peso de los parados de larga duración sobre el total es del 39,37%, 15,76 puntos porcentuales por encima del 23,61% de 2.009. Si se hace un estudio por tramos de edad, el porcentaje de parados de larga duración se incrementa conforme aumentamos la edad; los mayores de 45 años alcanzan el 43,44 % de este grupo (35,86% en 2009). Si comparamos con el año anterior, todos los grupos han sufrido incrementos, el más relevante en esta ocasión el de los de 45 y más años, cuya variación ha sido del 41,45%.

**TRABAJADORES PARADOS DE LARGA DURACIÓN\***

EDAD	N	% S/ TOTAL PARADOS GRUPO DE EDAD	% VARIACIÓN S/ PARADOS LARGA DURACIÓN AÑO ANTERIOR
<25 años	2.792	24,94	16,24
25-44 años	12.643	24,84	43,44
>44 años	13.402	43,82	41,45
<b>Total</b>	<b>28.837</b>	<b>31,12</b>	<b>39,37</b>

\*En los <25 años se considera a partir de 6 meses y en los demás a partir de 12 meses.



## 2.5. ÁMBITO DE BÚSQUEDA DE EMPLEO

- La búsqueda de empleo de los demandantes se circunscribe al municipio o comarca donde residen en el 85,98% de los casos. Más allá de este ámbito, hay un 7,87% dispuesto a moverse dentro de la provincia, un 2,52% dentro de la Comunidad Autónoma, y por el mapa nacional el 2,7%. La posibilidad de salir fuera de nuestras fronteras tan sólo la barajan el 0,94% de los parados.

ÁMBITO DE BÚSQUEDA DE EMPLEO EN EL QUE EL DEMANDANTE ESTÁ DISPUESTO A TRABAJAR		
	T	%
Municipio, comarca o restringido*	79.676	85,98
Provincia	7.291	7,87
Aragón	2.333	2,52
España	2.498	2,70
Extranjero	871	0,94
<b>Total</b>	<b>92.669</b>	<b>100,00</b>

\* El ámbito restringido se refiere a un territorio muy concreto y definido, formado por varios municipios que no es preciso que sean colindantes y/o varias provincias.

## 2.6. EL PARO REGISTRADO POR TITULACIÓN ACADÉMICA

- Las titulaciones de Formación Profesional con 50 ó más demandantes de empleo constituyen el 85,02% de las mismas. De todas ellas el 37,9% corresponden a hombres, y un 62,02% a mujeres.
- La permanencia media en el paro como hemos visto en el apartado 2.4 para este nivel académico es de 278 días para los titulados de grado medio y de 274 para los superiores. En el segmento de las titulaciones que acumulan 50 o más personas en paro, la menor duración media de la demanda corresponde a *Técnico superior gestión y organización de los recursos naturales y paisajísticos*, seguida de *Técnico trabajos forestales y de conservación del medio natural*. Por el contrario, las que mayor tiempo medio de demanda acumulan son *Técnico superior de artes plásticas y diseño proyectos y dirección de obras de decoración* y *Técnico de laboratorio*.
- En términos generales, se puede afirmar que conforme avanzamos en la lista ordenada de todas las titulaciones de formación profesional hacia duraciones de la demanda más altas, se hace más frecuente que esas titulaciones sean mayoritariamente femeninas para el paro registrado. La tabla completa de paro registrado por titulaciones de FP figura como Anexo 1.

PARO REGISTRADO - TITULACIONES DE FORMACIÓN PROFESIONAL CON 50 Y MÁS TRABAJADORES (85,02% de todos los titulados de FP*)					
TITULACIONES	HOMBRES	MUJERES	TOTAL	DURACIÓN MEDIA (DÍAS)	
333450027101 Técnico gestión administrativa	280	1.846	2.126	357	
513450027101 Técnico superior administración y finanzas	176	1.029	1.205	345	

<b>PARO REGISTRADO - TITULACIONES DE FORMACIÓN PROFESIONAL CON 50 Y MÁS TRABAJADORES (85,02% de todos los titulados de FP*) (Cont.)</b>					
	<b>TITULACIONES</b>	<b>HOMBRES</b>	<b>MUJERES</b>	<b>TOTAL</b>	<b>DURACIÓN MEDIA (DÍAS)</b>
337230022101	Técnico cuidados auxiliares de enfermería	44	914	958	238
335200027301	Técnico equipos e instalaciones electrotécnicas	404	8	412	200
514810027402	Técnico superior desarrollo de aplicaciones informáticas	111	180	291	299
335230027302	Técnico equipos electrónicos de consumo	232	6	238	181
335250023202	Técnico electromecánica de vehículos	223	2	225	226
337610028402	Técnico jardines de infancia	0	217	217	414
338150028303	Técnico peluquería	10	207	217	392
515230027301	Técnico superior desarrollo de productos electrónicos	171	5	176	245
514810027401	Técnico superior administración de sistemas informáticos	67	94	161	238
335210026202	Técnico mecanizado	141	2	143	234
515820024102	Técnico superior desarrollo y aplicación de proyectos de construcción	74	67	141	305
338110025101	Técnico cocina	43	90	133	263
335210026203	Técnico soldadura y calderería	125	1	126	244
515220027302	Técnico superior instalaciones electrotécnicas	111	4	115	188
517250022107	Técnico superior laboratorio de diagnóstico clínico	10	104	114	217
515230027304	Técnico superior sistemas de telecomunicación e informáticos	102	11	113	226
513420023102	Técnico superior gestión comercial y marketing	32	72	104	251
513460027102	Técnico superior secretariado	2	100	102	339
515210026202	Técnico superior desarrollo de proyectos mecánicos	60	37	97	337
336210021101	Técnico explotaciones agrarias extensivas	60	33	93	208
333410023101	Técnico comercio	18	66	84	232
515210026205	Técnico superior producción por mecanizado	82	2	84	274
338150028302	Técnico estética personal decorativa	2	81	83	334

PARO REGISTRADO - TITULACIONES DE FORMACIÓN PROFESIONAL CON 50 Y MÁS TRABAJADORES (85,02% de todos los titulados de FP*) (Cont.)				
TITULACIONES	HOMBRES	MUJERES	TOTAL	DURACIÓN MEDIA (DÍAS)
515250023201 Técnico superior automoción	82	1	83	249
511430028402 Técnico superior educación infantil	2	80	82	174
335240026601 Técnico laboratorio	23	58	81	443
336230021105 Técnico trabajos forestales y de conservación del medio natural	64	15	79	143
337270022102 Técnico farmacia	6	71	77	247
512140032105 Técnico superior de artes plásticas y diseño proyectos y dirección de obras de decoración	8	59	77	518
335820024101 Técnico acabados de construcción	50	20	70	220
515240026601 Técnico superior análisis y control	0	48	68	266
338110025103 Técnico servicios de restaurante y bar	20	47	67	318
518520021102 Técnico superior gestión y organización de los recursos naturales y paisajísticos	45	19	64	78
517620028403 Técnico superior integración social	5	57	62	221
334810027401 Técnico en explotación de sistemas informáticos	52	9	61	207
512130027201 Técnico superior imagen	21	39	60	245
335430026501 Técnico fabricación a medida e instalación de carpintería y mueble	49	8	57	204
335220027501 Técnico instalación y mantenimiento electromecánico de maquinaria y conducción de líneas	51	0	51	167
517240022105 Técnico superior higiene bucodental	0	50	50	299

\* Cada demandante puede registrar hasta 4 titulaciones.

- Si se analizan las titulaciones universitarias, las mayores cifras de paro se registran en titulaciones del área de las Ciencias Sociales, tales como Derecho, CC. Empresariales, Relaciones Laborales o trabajo Social.
- El tiempo que por término medio tarda un universitario en encontrar empleo son 299 días para los universitarios de primer grado y 296 para los de segundo y tercer grado, si bien, naturalmente, dependerá de cada titulación. Refiriéndonos a aquellas titulaciones que acumulan más de 30 personas, las de Maestro en educación primaria, Biología, Historia, Maestro en educación infantil o Filosofía superan muy ampliamente la media, y también lo hace la que vimos que era las titulaciones universitarias más frecuente entre los parados: Derecho, Ciencias empresariales, o Diplomado en relaciones laborales. Por el contrario, volviendo al grupo de las de más de 30 personas, Enfermería o Fisioterapia se muestran en valores muy por debajo de la media.
- La tabla completa por titulaciones universitarias figura como Anexo 2.

PARO REGISTRADO - TITULACIONES UNIVERSITARIAS CON 30 TRABAJADORES O MÁS (88,56% de todos los Titulados Universitarios)					
CÓDIGO	TITULACIONES	HOMBRES	MUJERES	TOTAL	DURACIÓN MEDIA (DÍAS)
553800065201	Licenciado en derecho	147	343	490	372
543400064101	Diplomado en ciencias empresariales	150	298	448	323
543450064301	Diplomado en relaciones laborales	101	344	445	347
547620066401	Diplomado en trabajo social	31	305	336	235
541430063304	Maestro, especialidad de educación infantil	32	281	313	446
553450064101	Licenciado en administración y dirección de empresas	100	208	308	263
548120066501	Diplomado en turismo	40	235	275	297
545210073403	Ingeniero técnico industrial, especialidad en mecánica	174	54	228	291
552250082201	Licenciado en historia	85	138	223	464
553140064401	Licenciado en economía	82	116	198	360
553110066101	Licenciado en psicología	20	167	187	262
541440063306	Maestro, especialidad de educación primaria	29	150	179	511
554420053501	Licenciado en química	52	114	166	313
545810072101	Arquitecto técnico	102	52	154	295
555200073401	Ingeniero industrial	107	23	130	238
556410041401	Licenciado en veterinaria	36	94	130	316
545240073404	Ingeniero técnico industrial, especialidad en química industrial	56	73	129	343
552110081201	Licenciado en historia del arte	31	97	128	319
547230042101	Diplomado en enfermería	13	114	127	112
545220073401	Ingeniero técnico industrial, especialidad en electricidad	92	18	110	284
552230083109	Licenciado en filología hispánica	18	77	95	384
554430052401	Licenciado en geología	37	49	86	259
553210061201	Licenciado en periodismo	19	59	78	248
543220063401	Diplomado en biblioteconomía y documentación	10	62	72	379
545230073402	Ingeniero técnico industrial, especialidad en electrónica industrial	59	13	72	195

PARO REGISTRADO - TITULACIONES UNIVERSITARIAS CON 30 TRABAJADORES O MÁS (88,56% de todos los Titulados Universitarios) (Cont.)					
CÓDIGO	TITULACIONES	HOMBRES	MUJERES	TOTAL	DURACIÓN MEDIA (DÍAS)
553120082301	Licenciado en geografía	30	41	71	276
552220083110	Licenciado en filología inglesa	6	63	69	396
546210076101	Ingeniero técnico agrícola, especialidad en explotaciones agropecuarias	40	25	65	283
554210052101	Licenciado en biología	21	43	64	465
552260084101	Licenciado en filosofía	21	37	58	445
552110081101	Licenciado en bellas artes	13	43	56	175
557210041201	Licenciado en medicina	7	49	56	229
541440063302	Maestro, especialidad de educación especial	2	50	52	192
541460063303	Maestro, especialidad de educación física	29	18	47	151
555810072101	Arquitecto	23	24	47	181
544810075102	Ingeniero técnico en informática de sistemas	27	17	44	232
547260042201	Diplomado en fisioterapia	9	34	43	139
541460063307	Maestro, especialidad de lengua extranjera	2	38	40	251
543450065101	Diplomado en gestión y administración pública	10	29	39	311
557270041101	Licenciado en farmacia	6	28	34	216
547260042501	Diplomado en terapia ocupacional	4	29	33	188
541460063305	Maestro, especialidad de educación musical	6	26	32	186
544620053401	Diplomado en estadística	11	21	32	369
545410076103	Ingeniero técnico agrícola, especialidad en industrias agrarias y alimentarias	11	21	32	237
553420061301	Licenciado en publicidad y relaciones públicas	7	25	32	204
555240073601	Ingeniero químico	14	18	32	157
555410051101	Licenciado en ciencia y tecnología de los alimentos	8	24	32	202
558130062101	Licenciado en ciencias de la actividad física y del deporte	18	14	32	171
546220076102	Ingeniero técnico agrícola, especialidad en hortofruticultura y jardinería	12	19	31	181
558510052201	Licenciado en ciencias ambientales	11	20	31	165

## 2.7. PARO REGISTRADO SEGÚN LA ACTIVIDAD ECONÓMICA DE LA ÚLTIMA EMPRESA EN LA QUE LOS TRABAJADORES HAN PRESTADO SUS SERVICIOS

- Las principales actividades económicas en las que los desempleados han trabajado con anterioridad y donde han tenido su último contrato son, por orden de importancia: Construcción de edificios (8,68%) y Actividades de construcción especializadas (7,59%). Les siguen Comercio al por menor (7,51%), Servicios de comidas y bebidas (6,95%) y Actividades relacionadas con el empleo (5,59%). Los parados sin empleo anterior suponen el 6,68% del total.
- Por género, los varones se acumulan especialmente en las divisiones relacionadas con la Construcción: Construcción de edificios (15,37% del total de varones) y Actividades de construcción especializada (13,17%). Les sigue Agricultura, ganadería y caza, con un 5,97%. En el caso de las mujeres las divisiones dominantes son: Comercio al por menor (12,01% del total de mujeres) y Servicios de comidas y bebidas (10,27%), y a continuación aparecerían las Mujeres sin empleo anterior (9,13%).

PARO REGISTRADO - ACTIVIDAD ECONÓMICA DE LA ÚLTIMA EMPRESA EN LA QUE LOS TRABAJADORES HAN PRESTADO SUS SERVICIOS				
	ACTIVIDAD ECONÓMICA	HOMBRES	MUJERES	TOTAL
1	Agricultura, ganadería, caza y servicios relacionados con las mismas	2.893	1.208	4.101
2	Silvicultura y explotación forestal	351	56	407
3	Pesca y acuicultura	6	6	12
5	Extracción de antracita, hulla y lignito	73	13	86
6	Extracción de crudo de petróleo y gas natural	3	2	5
7	Extracción de minerales metálicos	11	3	14
8	Otras industrias extractivas	154	19	173
9	Actividades de apoyo a las industrias extractivas	4	0	4
10	Industria de la alimentación	803	1.103	1.906
11	Fabricación de bebidas	185	97	282
12	Industria del tabaco	2	5	7
13	Industria textil	123	325	448
14	Confección de prendas de vestir	79	672	751
15	Industria del cuero y del calzado	130	282	412
16	Industria de la madera y del corcho, excepto muebles; cestería y espartería	363	73	436
17	Industria del papel	94	62	156
18	Artes gráficas y reproducción de soportes grabados	144	105	249
19	Coquerías y refino de petróleo	4	7	11
20	Industria química	247	145	392



<b>PARO REGISTRADO - ACTIVIDAD ECONÓMICA DE LA ÚLTIMA EMPRESA EN LA QUE LOS TRABAJADORES HAN PRESTADO SUS SERVICIOS (Cont.)</b>			
<b>ACTIVIDAD ECONÓMICA</b>	<b>HOMBRES</b>	<b>MUJERES</b>	<b>TOTAL</b>
21 Fabricación de productos farmacéuticos	26	40	66
22 Fabricación de productos de caucho y plásticos	318	311	629
23 Fabricación de otros productos minerales no metálicos	606	144	750
24 Metalurgia; fabricación de productos de hierro, acero y ferroaleaciones	626	125	751
25 Fabricación de productos metálicos, excepto maquinaria y equipo	1.385	429	1.814
26 Fabricación de productos informáticos, electrónicos y ópticos	75	189	264
27 Fabricación de material y equipo eléctrico	290	362	652
28 Fabricación de maquinaria y equipo n.c.o.p.	558	141	699
29 Fabricación de vehículos de motor, remolques y semirremolques	791	461	1.252
30 Fabricación de otro material de transporte	56	16	72
31 Fabricación de muebles	465	172	637
32 Otras industrias manufactureras	111	126	237
33 Reparación e instalación de maquinaria y equipo	169	39	208
35 Suministro de energía eléctrica, gas, vapor y aire acondicionado	82	19	101
36 Captación, depuración y distribución de agua	137	19	156
37 Recogida y tratamiento de aguas residuales	7	4	11
38 Recogida, tratamiento y eliminación de residuos; valorización	405	173	578
39 Actividades de descontaminación y otros servicios de gestión de residuos	17	0	17
41 Construcción de edificios	7.441	601	8.042
42 Ingeniería civil	670	64	734
43 Actividades de construcción especializada	6.378	659	7.037
45 Venta y reparación de vehículos de motor y motocicletas	742	190	932
46 Comercio al por mayor e intermediarios del comercio, excepto de vehículos de motor y motocicletas	1.635	1.888	3.523
47 Comercio al por menor, excepto de vehículos de motor y motocicletas	1.643	5.316	6.959
49 Transporte terrestre y por tubería	1.515	295	1.810
50 Transporte marítimo y por vías navegables interiores	15	2	17
51 Transporte aéreo	19	16	35

<b>PARO REGISTRADO - ACTIVIDAD ECONÓMICA DE LA ÚLTIMA EMPRESA EN LA QUE LOS TRABAJADORES HAN PRESTADO SUS SERVICIOS (Cont.)</b>			
<b>ACTIVIDAD ECONÓMICA</b>	<b>HOMBRES</b>	<b>MUJERES</b>	<b>TOTAL</b>
52 Almacenamiento y actividades anexas al transporte	292	160	452
53 Actividades postales y de correos	61	94	155
55 Servicios de alojamiento	419	884	1.303
56 Servicios de comidas y bebidas	1.892	4.544	6.436
58 Edición	40	71	111
59 Actividades cinematográficas, de vídeo y de programas de televisión, grabación de sonido y edición musical	62	101	163
60 Actividades de programación y emisión de radio y televisión	21	19	40
61 Telecomunicaciones	125	131	256
62 Programación, consultoría y otras actividades relacionadas con la informática	122	132	254
63 Servicios de información	23	56	79
64 Servicios financieros, excepto seguros y fondos de pensiones	99	112	211
65 Seguros, reaseguros y fondos de pensiones, excepto Seguridad Social obligatoria	23	41	64
66 Actividades auxiliares a los servicios financieros y a los seguros	37	108	145
68 Actividades inmobiliarias	126	243	369
69 Actividades jurídicas y de contabilidad	90	335	425
70 Actividades de las sedes centrales; actividades de consultoría de gestión empresarial	63	117	180
71 Servicios técnicos de arquitectura e ingeniería; ensayos y análisis técnicos	355	319	674
72 Investigación y desarrollo	56	75	131
73 Publicidad y estudios de mercado	213	478	691
74 Otras actividades profesionales, científicas y técnicas	1.021	1.399	2.420
75 Actividades veterinarias	9	32	41
77 Actividades de alquiler	398	267	665
78 Actividades relacionadas con el empleo	2.872	2.305	5.177
79 Actividades de agencias de viajes, operadores turísticos, servicios de reservas y actividades relacionadas con los mismos	38	157	195
80 Actividades de seguridad e investigación	364	138	502
81 Servicios a edificios y actividades de jardinería	1.161	3.129	4.290
82 Actividades administrativas de oficina y otras actividades auxiliares a las empresas	586	824	1.410

PARO REGISTRADO - ACTIVIDAD ECONÓMICA DE LA ÚLTIMA EMPRESA EN LA QUE LOS TRABAJADORES HAN PRESTADO SUS SERVICIOS (Cont.)			
ACTIVIDAD ECONÓMICA	HOMBRES	MUJERES	TOTAL
84 Administración Pública y defensa; Seguridad Social obligatoria	1.630	1.670	3.300
85 Educación	484	1.088	1.572
86 Actividades sanitarias	126	806	932
87 Asistencia en establecimientos residenciales	131	1.377	1.508
88 Actividades de servicios sociales sin alojamiento	172	685	857
90 Actividades de creación, artísticas y espectáculos	237	138	375
91 Actividades de bibliotecas, archivos, museos y otras actividades culturales	34	56	90
92 Actividades de juegos de azar y apuestas	50	110	160
93 Actividades deportivas, recreativas y de entretenimiento	295	320	615
94 Actividades asociativas	157	377	534
95 Reparación de ordenadores, efectos personales y artículos de uso doméstico	75	57	132
96 Otros servicios personales	266	980	1.246
97 Actividades de los hogares como empleadores de personal doméstico	186	283	469
98 Actividades de los hogares como productores de bienes y servicios para uso propio	1	3	4
99 Actividades de organizaciones y organismos extraterritoriales	5	5	10
Sin empleo anterior	2.151	4.040	6.191
<b>Total</b>	<b>48.419</b>	<b>44.250</b>	<b>92.669</b>

Sectores económicos:

- El número de personas demandantes sin empleo anterior en 2.010 ha crecido en un 39,22% respecto a 2009 y ha alcanzado el número de 6.191 personas. Aunque los incrementos porcentuales son parecidos para hombres y mujeres (40,31% y 38,64%, respectivamente) los varones aportan 618 personas a la diferencia entre años, mientras que las mujeres aportan 1.126 personas más. La cifra total de parados sin experiencia laboral recoge 2 mujeres por cada hombre.
- El sector Servicios muestra el mayor incremento en valores absolutos respecto a 2009, con 3.785 parados más, seguido de la Agricultura con 919. En tér-



minos relativos, sin embargo, el dato más significativo es para la Agricultura, con incrementos del 25,52% y le seguiría Servicios con el 7,86%. Sin empleo anterior crece el 39,22% (1.744 personas).

- Sin embargo, es bien reseñable que Industria y Construcción registran bajadas: 476 personas para Industria (-3,24%) y 926 para Construcción (-5,53%).

DISTRIBUCIÓN DEL DESEMPLEO POR SECTORES DE ACTIVIDAD. ARAGÓN 2009 - 2010

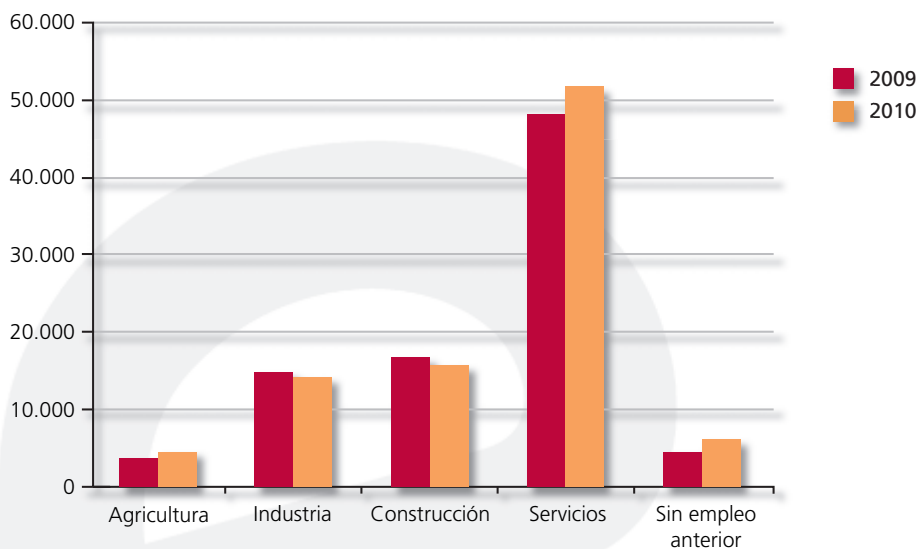

PARO REGISTRADO SEGÚN SECTORES DE ACTIVIDAD. ARAGÓN 2001 - 2010

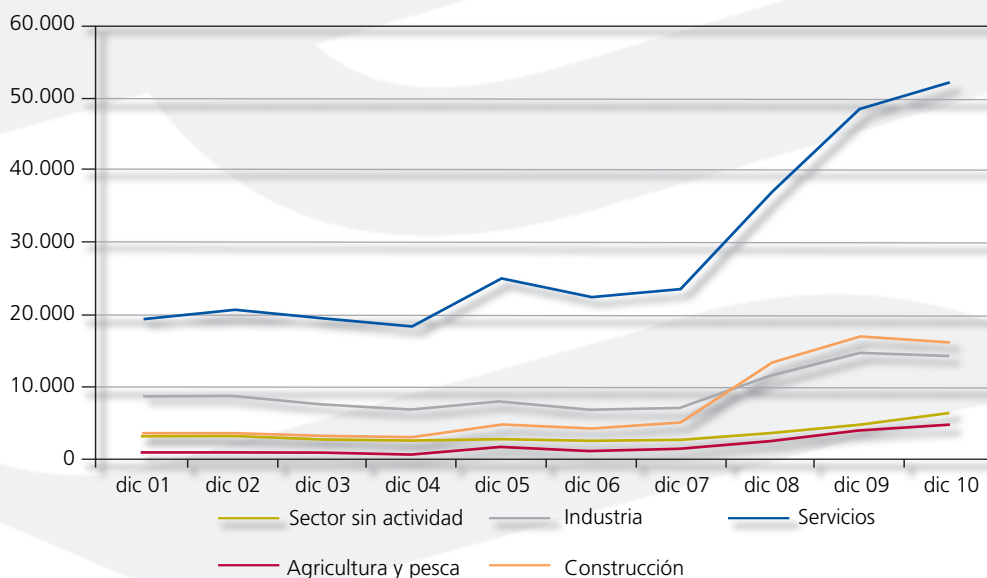

- Respecto a los desempleados sin experiencia laboral previa, como ya se comentó arriba hay una mayoría de mujeres (65,26%) si bien, y a pesar del aporte de 1.126 personas pierden peso ligeramente frente al 65,53% que representaban en 2009, cuando lo incrementaran sustancialmente respecto a 2.008 (58,56%).
- Por tramos de edad, el 35,94% tiene menos de 25 años; el 32,32% se encuentra entre 25 y 44 y el 31,74% tiene 45 o más años.
- Entre los más jóvenes destaca la mayor proporción de mujeres (52,22%).

PARO REGISTRADO - TRABAJADORES SIN EMPLEO ANTERIOR SEGÚN GÉNERO Y GRUPO DE EDAD				
	< 25 AÑOS	25 - 44 AÑOS	≥ 45 AÑOS	TOTAL
Hombres	1.063	460	628	2.151
Mujeres	1.162	1.541	1.337	4.040
<b>Total</b>	<b>2.225</b>	<b>2.001</b>	<b>1.965</b>	<b>6.191</b>





# 03 | Las ocupaciones







### 3. Las ocupaciones

A la hora de estudiar la situación del mercado de trabajo, un elemento determinante son las ocupaciones, tanto aquellas en las que los demandantes desean trabajar como aquellas que los empresarios contratan.

Tal y como establece el Código Internacional de Ocupaciones (CIUO-88) y el Código Nacional de Ocupaciones (CNO-94), la ocupación está constituida por un conjunto de empleos que presentan una gran similitud, y un empleo se define como el conjunto de tareas que constituyen un puesto de trabajo y que se supone serán cumplidas por una misma persona.

En este capítulo analizaremos la información de que disponemos tanto en el aspecto de las demandas, como de los contratos.

La información que se ofrece en este apartado se ha estructurado de la manera siguiente:

- Ocupaciones en las que solicitan un empleo los trabajadores inscritos en las Oficinas de Empleo:  
Las ocupaciones demandadas reflejan la cualificación de los trabajadores ya que éstos solicitan empleos cuyas tareas son capaces de efectuar con un cierto nivel de profesionalidad. Además existe otro control a través de las titulaciones académicas y/o experiencias laborales anteriores exigidas.
- Ocupaciones “masculinas”:  
Se refiere a las ocupaciones donde el porcentaje de hombres que solicita un empleo en ellas supera el 80% del total, y que por lo tanto se consideran claramente masculinas.
- Ocupaciones “femeninas”:  
Se exponen las ocupaciones donde el porcentaje de mujeres que solicita un empleo en ellas supera el 80% del total, y que por lo tanto se consideran claramente femeninas.
- Ocupaciones “igualitarias”:  
Se describen las ocupaciones donde la diferencia entre hombres y mujeres no supera el 20%.
- Demandas de empleo por Grupo Ocupacional:  
Con el fin de conocer mejor la estructura ocupacional de los recursos humanos de Aragón se han

estructurado las ocupaciones más demandadas por grupo ocupacional, de modo que se evita el sesgo de las más solicitadas

- Ocupaciones más contratadas según género  
Este apartado permite analizar en función del sexo cuales son las ocupaciones con mayor número de contratos
- Ocupaciones más contratadas por provincia  
Este apartado describe como se distribuyen territorialmente las ocupaciones mas contratadas en las tres provincias aragonesas.
- Ocupaciones más contratadas por grupos de edad  
Este apartado describe la distribución por los tres grandes grupos de edad, <25, entre 25 y 44 años, y >45 años.
- Ocupaciones más contratadas por Grupo Ocupacional  
En este apartado se analizan las ocupaciones más contratadas por cada uno de los grandes grupos ocupacionales, para evitar el sesgo de aquellas que acumulan el mayor número de contratos.
- Ocupaciones con mayor número de contratos indefinidos.



### 3.1. OCUPACIONES MÁS DEMANDADAS POR LOS TRABAJADORES INSCRITOS EN LAS OFICINAS DE EMPLEO

- Un demandante de empleo inscrito en una oficina de empleo puede solicitar trabajo hasta en 6 ocupaciones diferentes, siendo obligatorio cumplir al menos una de ellas. Las más demandadas no presentan cambios significativos respecto a años anteriores.
- En primer lugar se encuentra la ocupación de Peón de industria manufacturera en general, seguido de Personal de limpieza, Dependiente de comercio y Mozo de carga y descarga, almacén y/o mercado de abastos. En el Anexo 3 está toda la información completa de las ocupaciones con 50 o más demandas.
- A pesar de que la ocupación que se encuentra en primer lugar como la más demandada es equilibrada por género, en las 5 siguientes más solicitadas hay una gran disparidad, pudiendo hablar de ocupaciones femeninas en el caso de Personal de limpieza, Dependiente de comercio y Empleado administrativo; y de ocupaciones masculinas en Mozo de carga y descarga y Peón de la construcción de edificios.

OCUPACIONES MÁS DEMANDADAS						
CÓDIGO	OCUPACIÓN	T	H	M	% H	% M
97000011	Peón de la industria manufacturera, en general	34.325	18.974	15.351	55,28	44,72
91210016	Personal de limpieza o limpiador, en general	23.172	3.578	19.594	15,44	84,56
53300010	Dependiente de comercio, en general	17.956	1.802	16.154	10,04	89,96
98000050	Mozo de carga y descarga, almacén y/o mercado de abastos	15.227	12.588	2.639	82,67	17,33
42100010	Empleado administrativo, en general	15.177	2.542	12.635	16,75	83,25
96020014	Peón de la construcción de edificios	15.065	14.742	323	97,86	2,14
50200018	Camarero, en general	10.440	3.979	6.461	38,11	61,89
97000084	Peón de la industria metalúrgica y fabricación de productos metálicos	10.276	7.836	2.440	76,26	23,74
71100016	Albañil	9.456	9.345	111	98,83	1,17
86100054	Conductor de furgoneta hasta 3,5 t.	8.508	8.033	475	94,42	5,58
98000087	Reponedor de hipermercado	8.462	3.210	5.252	37,93	62,07
97000020	Peón de la industria de la alimentación, bebidas y tabaco	7.898	2.227	5.671	28,20	71,80
94100011	Peón agrícola, en general	6.726	4.940	1.786	73,45	26,55
50100017	Cocinero, en general	6.535	1.318	5.217	20,17	79,83
46010025	Cajero de comercio	6.311	221	6.090	3,50	96,50
91210083	Camarera de pisos (hostelería)	5.371	88	5.283	1,64	98,36
45100019	Recepcionista-telefonista en oficinas, en general	5.185	364	4.821	7,02	92,98
97000141	Embalador-empaquetador-etiquetador, a mano	5.153	1.056	4.097	20,49	79,51

OCUPACIONES MÁS DEMANDADAS (Cont.)						
CÓDIGO	OCUPACIÓN	T	H	M	% H	% M
85430011	Conductor-operador de carretilla elevadora, en general	4.539	4.195	344	92,42	7,58
91210050	Pinche de cocina	4.497	609	3.888	13,54	86,46
51130024	Asistente domiciliario	4.416	144	4.272	3,26	96,74
86300016	Conductor de camión, en general	4.230	4.124	106	97,49	2,51
93200013	Ordenanza	3.908	1.332	2.576	34,08	65,92
51110033	Auxiliar de enfermería de geriatría	3.888	170	3.718	4,37	95,63
94100064	Peón agrícola, jardinería	3.872	2.972	900	76,76	23,24
96010011	Peón de obras publicas, en general	3.447	3.314	133	96,14	3,86
92110012	Conserje, en general	3.297	1.870	1.427	56,72	43,28
34110038	Técnico administrativo, en general	3.076	579	2.497	18,82	81,18
92200016	Vigilante, en general	2.924	2.489	435	85,12	14,88
60220101	Jardinero, en general	2.904	2.109	795	72,62	27,38
75120049	Soldador por arco eléctrico, en general	2.800	2.737	63	97,75	2,25
71200017	Encofrador	2.771	2.750	21	99,24	0,76
72400016	Pintor y/o empapelador	2.744	2.598	146	94,68	5,32
94400012	Peón forestal	2.664	2.232	432	83,78	16,22
45220014	Recepcionista en establecimientos distintos de oficinas, en general	2.555	243	2.312	9,51	90,49
45230017	Operador de central telefónica	2.527	254	2.273	10,05	89,95
40110013	Empleado administrativo de contabilidad, en general	2.416	517	1.899	21,40	78,60
72300015	Instalador electricista, en general	2.364	2.316	48	97,97	2,03
35320069	Monitor de educación y tiempo libre	2.266	278	1.988	12,27	87,73
81700024	Operador de cadenas automatizadas de montaje, en general	2.200	1.311	889	59,59	40,41
72200014	Fontanero	2.109	2.061	48	97,72	2,28
71300018	Carpintero, en general	2.102	1.998	104	95,05	4,95
33200219	Agente comercial	2.005	1.325	680	66,08	33,92
51210034	Cuidador de guardería infantil	1.966	33	1.933	1,68	98,32
53300113	Dependiente de tejidos y prendas de vestir	1.950	117	1.833	6,00	94,00
51210056	Vigilante de comedor escolar	1.894	31	1.863	1,64	98,36
51210012	Cuidador de niños	1.841	39	1.802	2,12	97,88

OCUPACIONES MÁS DEMANDADAS (Cont.)						
CÓDIGO	OCUPACIÓN	T	H	M	% H	% M
75120067	Soldador por mig-mag	1.735	1.690	45	97,41	2,59
51290012	Celador de centro sanitario y/o camillero	1.709	466	1.243	27,27	72,73
91100018	Empleado de hogar	1.588	56	1.532	3,53	96,47
51110011	Auxiliar de enfermería hospitalaria, en general	1.564	78	1.486	4,99	95,01
50200041	Camarero de barra y/o dependiente de cafetería	1.468	533	935	36,31	63,69
51110066	Auxiliar de clínica	1.452	39	1.413	2,69	97,31
42200011	Operador-grabador de datos en ordenador	1.361	348	1.013	25,57	74,43
91210038	Limpiador en instituciones sanitarias	1.344	36	1.308	2,68	97,32
33200013	Representante de comercio, en general	1.336	952	384	71,26	28,74
51290030	Cuidador de minusválidos físicos, psíquicos y sensoriales	1.325	121	1.204	9,13	90,87
45220041	Recepcionista de hotel	1.308	345	963	26,38	73,62
40210014	Empleado administrativo de los servicios de almacenamiento y recepción	1.257	615	642	48,93	51,07
53300021	Dependiente de grandes superficies	1.230	142	1.088	11,54	88,46
40220011	Empleado administrativo comercial, en general	1.197	289	908	24,14	75,86
76110012	Mecánico-ajustador del automóvil, en general (turismos y furgonetas)	1.192	1.170	22	98,15	1,85
83630022	Operador de máquina industrial de coser a la plana, excepto peletería, calzado, marroquinería y guantería de piel	1.189	27	1.162	2,27	97,73
92110056	Empleado de fincas urbanas-portero de viviendas	1.168	886	282	75,86	24,14
76210084	Electricista de mantenimiento y reparación, en general	1.148	1.131	17	98,52	1,48
86300061	Conductor de camión con remolque y/o de tractocamión	1.126	1.111	15	98,67	1,33
53300032	Dependiente de productos alimenticios y bebidas	1.086	59	1.027	5,43	94,57
93520010	Barrendero	1.069	827	242	77,36	22,64
84110060	Montador-ajustador de elementos mecánicos, en cadena de montaje de automoción	1.063	875	188	82,31	17,69
40110035	Empleado administrativo de servicios de personal	1.017	199	818	19,57	80,43
22390062	Formador de formación ocupacional no reglada	1.006	389	617	38,67	61,33
97000011	Peón de la industria manufacturera, en general	34.325	18.974	15.351	55,28	44,72
91210016	Personal de limpieza o limpiador, en general	23.172	3.578	19.594	15,44	84,56

### 3.2. OCUPACIONES MÁS DEMANDADAS POR LOS HOMBRES

- Las ocupaciones con más de 150 demandas de empleo totales (hombres y mujeres) son solicitadas por 429.330 personas. Aquellas en las que el peso de los hombres es igual o superior al 80%, es decir las "masculinas", cuentan con 115.551 varones dispuestos a trabajar en ellas. Se trata de ocupaciones relacionadas sobre todo con la Construcción y la Industria.
- El Gran Grupo Ocupacional 7 es el más demandado (45.873 inscripciones), y en él se incluyen los Artesanos y trabajadores cualificados de la industria manufacturera. Le sigue los Grupos 9 (Trabajadores no cualificados) y 8 (Operadores de instalaciones y maquinaria y montadores), los cuales registran 37.719 y 26.968 inscripciones, respectivamente.
- Destaca el hecho de que entre las ocupaciones masculinas con más de 150 demandas de empleo, no hay ninguna que pertenezca al Grupo 4, empleados administrativos.

OCUPACIONES CON MÁS DE 150 DEMANDAS Y PORCENTAJE DE HOMBRES SUPERIOR AL 80%			
CÓDIGO	OCUPACIÓN	HOMBRES	% H
96020014	Peón de la construcción de edificios	14.742	97,86
98000050	Mozo de carga y descarga, almacén y/o mercado de abastos	12.588	82,67
71100016	Albañil	9.345	98,83
86100054	Conductor de furgoneta hasta 3,5 t.	8.033	94,42
85430011	Conductor-operador de carretilla elevadora, en general	4.195	92,42
86300016	Conductor de camión, en general	4.124	97,49
96010011	Peón de obras publicas, en general	3.314	96,14
71200017	Encofrador	2.750	99,24
75120049	Soldador por arco eléctrico, en general	2.737	97,75
72400016	Pintor y/o empapelador	2.598	94,68
92200016	Vigilante, en general	2.489	85,12
72300015	Instalador electricista, en general	2.316	97,97
94400012	Peón forestal	2.232	83,78
72200014	Fontanero	2.061	97,72
71300018	Carpintero, en general	1.998	95,05
75120067	Soldador por mig-mag	1.690	97,41
76110012	Mecánico-ajustador del automóvil, en general (turismos y furgonetas)	1.170	98,15
76210084	Electricista de mantenimiento y reparación, en general	1.131	98,52
86300061	Conductor de camión con remolque y/o de tractocamión	1.111	98,67
72920026	Soldador-alicatador, en general	942	99,47
84110060	Montador-ajustador de elementos mecánicos, en cadena de montaje de automoción	875	82,31
75140018	Montador de grandes estructuras metálicas, en general	852	99,19

OCUPACIONES CON MÁS DE 150 DEMANDAS Y PORCENTAJE DE HOMBRES SUPERIOR AL 80% (Cont.)			
CÓDIGO	OCUPACIÓN	HOMBRES	% H
86200017	Conductor de autobús, en general	851	88,19
71300137	Carpintero de aluminio, metálico y pvc	847	96,03
94200010	Peón ganadero, en general	808	87,35
71100049	Mantenedor de edificios	763	96,46
71400031	Colocador de prefabricados ligeros (construcción)	755	98,69
71200039	Ferrallista	750	96,40
97000066	Peón de la industria de la madera y del corcho	735	85,17
72300037	Instalador electricista de edificios y viviendas	700	98,31
85300073	Tractorista-manipulador agrícola	695	99,43
85410051	Conductor-operador de retroexcavadora (movimiento de tierras)	684	99,71
74210015	Minero, en general	667	98,67
84150026	Montador de muebles de madera o similares	647	98,18
75120058	Soldador por tig	638	97,85
70100019	Encargado de obra de edificación, en general	638	96,23
86100018	Conductor profesional de automóvil	627	87,45
76130308	Mecánico de mantenimiento industrial	603	99,18
86100036	Conductor de ambulancias	595	87,89
85410024	Conductor-operador de pala cargadora (movimiento de tierras)	584	100,00
62410023	Trabajador forestal, en general	568	86,19
52300046	Trabajador de reten de incendios forestales	516	87,61
76110209	Mecánico de mantenimiento y reparación de automoción, en general	506	98,06
85410042	Conductor-operador de excavadora (movimiento de tierras)	465	98,94
75120179	Soldador de estructuras metálicas ligeras	458	97,03
75130042	Chapista-pintor de vehículos	443	98,44
85410015	Conductor-operador de maquinaria de transporte de tierras, en general	441	99,10
52500015	Vigilante de seguridad	433	80,04
76130296	Mecánico de mantenimiento de edificios y equipamientos urbanos	429	97,95
72100046	Enlucidor-yesista	414	98,57
72300026	Instalador electricista industrial	399	99,01
83110021	Operador tornero-fresador (fabricación)	399	97,56

OCUPACIONES CON MÁS DE 150 DEMANDAS Y PORCENTAJE DE HOMBRES SUPERIOR AL 80% (Cont.)			
CÓDIGO	OCUPACIÓN	HOMBRES	% H
85420027	Conductor-operador de grúa torre	382	98,45
75120021	Soldador de estructuras metálicas pesadas	375	98,94
75130088	Calderero industrial	360	98,63
70100020	Encargado de obra civil, en general	352	96,17
71300160	Montador de carpintería metálica, aluminio y p.v.c	348	96,67
60210027	Trabajador agrícola excepto en huertas, viveros y jardines	345	80,61
72200069	Instalador de conducciones de aire acondicionado y ventilación	332	98,52
93510013	Mozo de recogida de basuras-basurero	329	89,40
61210154	Pastor	327	98,20
79200017	Ebanista	324	96,43
94300011	Peón agropecuario	318	86,89
71200062	Operario de hormigones	317	91,62
72200070	Instalador de conducciones de calefacción y agua caliente sanitaria	316	98,14
85420036	Conductor-operador de grúa puente	310	96,88
71100050	Albañil caravistero	307	99,68
76130241	Instalador-ajustador de instalaciones de refrigeración y aire acondicionado	297	98,34
62410034	Podador y/o motoserrista forestal	295	96,09
30220032	Técnico en topografía	295	85,01
72100024	Escayolista	290	98,64
86400015	Conductor-repartidor en motocicleta, ciclomotor y/o motocarro, excepto mensajería	275	93,22
74210071	Picador de minas	261	100,00
72400049	Pintor de estructuras metálicas y cascos de buques	260	99,24
86300034	Conductor de camión t.i.r. (transporte internacional)	250	98,43
72990016	Montador de placas de energía solar	246	95,72
76130027	Mecánico-ajustador de maquinaria industrial, en general	244	100,00
84150044	Montador de muebles de cocina	241	97,18
11330110	Director comercial, en general	239	87,55
76130335	Electromecánico de mantenimiento industrial (mantenimiento y reparación general)	236	99,16
72400038	Pintor de vehículos, en general	234	99,57

OCUPACIONES CON MÁS DE 150 DEMANDAS Y PORCENTAJE DE HOMBRES SUPERIOR AL 80% (Cont.)			
CÓDIGO	OCUPACIÓN	HOMBRES	% H
86300043	Conductor de camión de mercancías peligrosas	234	97,10
30310047	Técnico en sistemas microinformáticos	227	84,07
78010019	Matarife-carnicero, en general	224	84,53
26390055	Técnico medio en mantenimiento y reparación informático	221	90,57
75120076	Soldador por resistencia eléctrica	215	93,89
26540021	Ingeniero técnico en mecánica industrial	211	82,10
71400042	Montador de andamios	205	99,51
85410190	Conductor-operador de camión volquete	205	98,56
85420063	Conductor-operador de grúa en camión	195	99,49
72400157	Barnizador-lacador de muebles y/o artesanía de madera	192	90,57
83110063	Operador de torno con control numérico (metales)	191	96,46
76130072	Mecánico reparador de maquinaria industrial, en general	188	99,47
84130057	Montador electrónico de equipos informáticos	186	92,08
70100053	Jefe de equipo de obra	186	86,11
33200095	Vendedor técnico de vehículos automóviles	182	91,92
30240016	Técnico en electrónica, en general	174	91,10
83110227	Operador de prensa mecánica de metales	173	96,11
76220087	Electronico-ajustador de ordenadores y microprocesadores	171	94,48
33200125	Vendedor técnico de equipos y material de informática	169	86,22
72920015	Parquetero y/o entarimador, en general	167	97,66
97000123	Peón de la fabricación de material de transporte	164	82,41
76110067	Mecanico-ajustador de camiones y autobuses, en general	161	99,38
30240061	Técnico en telecomunicaciones	161	91,48
30250055	Técnico de mantenimiento mecánico	159	96,95
72200025	Instalador de tubos para conducciones en zanjas, en general	158	98,14
30230013	Técnico en electricidad, en general	158	95,18
77110051	Cerrajero	156	96,30
11330017	Director de departamento de comercialización y ventas, en general	156	82,11
30250046	Técnico de mantenimiento de equipos electromecánicos	155	97,48
79200026	Carpintero-ebanista artesano	151	93,79



### 3.3. OCUPACIONES MÁS DEMANDADAS POR LAS MUJERES

- En el caso de las ocupaciones “femeninas” (aquellas en las que el peso de las mujeres es igual o mayor al 80%) que además cuentan con más de 150 demandas de empleo, hay un total de 127.636 mujeres solicitando empleo.
- En los primeros puestos se encuentran ocupaciones relacionadas con Limpiezas, Comercio, Hostelería, Cuidado de enfermos o Secretaría, sin grandes cambios a respecto a otros años.
- El Grupo ocupacional que tiene el mayor volumen de inscripciones es el 5 (Trabajadores de servicios de restauración, personales, protección y vendedores de comercios) con 45.290 mujeres inscritas, seguido por los Grupos 9 (Trabajadores no cualificados) y 4 (Empleados de tipo administrativo), los cuales cuentan con 34.256 y 30.653 inscripciones, respectivamente.
- El Grupo 1 (Dirección de empresas y de las Administraciones públicas) no aparece dentro de las ocupaciones consideradas “femeninas” y tan solo hay 506 mujeres registradas dentro del Grupo 6 (Trabajadores cualificados en agricultura y pesca) en la ocupación de manipulador de frutas y hortalizas.

OCUPACIONES CON MÁS DE 150 DEMANDAS Y PORCENTAJE DE MUJERES SUPERIOR AL 80%			
CÓDIGO	OCUPACIÓN	MUJERES	% M
91210016	Personal de limpieza o limpiador, en general	19.594	84,56
53300010	Dependiente de comercio, en general	16.154	89,96
42100010	Empleado administrativo, en general	12.635	83,25
46010025	Cajero de comercio	6.090	96,50
91210083	Camarera de pisos (hostelería)	5.283	98,36
45100019	Recepcionista-telefonista en oficinas, en general	4.821	92,98
51130024	Asistente domiciliario	4.272	96,74
91210050	Pinche de cocina	3.888	86,46
51110033	Auxiliar de enfermería de geriatría	3.718	95,63
34110038	Técnico administrativo, en general	2.497	81,18
45220014	Recepcionista en establecimientos distintos de oficinas, en general	2.312	90,49
45230017	Operador de central telefónica	2.273	89,95
35320069	Monitor de educación y tiempo libre	1.988	87,73
51210034	Cuidador de guardería infantil	1.933	98,32
51210056	Vigilante de comedor escolar	1.863	98,36
53300113	Dependiente de tejidos y prendas de vestir	1.833	94,00
51210012	Cuidador de niños	1.802	97,88
91100018	Empleado de hogar	1.532	96,47
51110011	Auxiliar de enfermería hospitalaria, en general	1.486	95,01
51110066	Auxiliar de clínica	1.413	97,31

OCUPACIONES CON MÁS DE 150 DEMANDAS Y PORCENTAJE DE MUJERES SUPERIOR AL 80% (Cont.)			
CÓDIGO	OCUPACIÓN	MUJERES	% M
91210038	Limpiador en instituciones sanitarias	1.308	97,32
51290030	Cuidador de minusválidos físicos, psíquicos y sensoriales	1.204	90,87
83630022	Operador de máquina industrial de coser a la plana, excepto peletería, calzado, marroquinería y guantería de piel	1.162	97,73
53300021	Dependiente de grandes superficies	1.088	88,46
53300032	Dependiente de productos alimenticios y bebidas	1.027	94,57
53300087	Dependiente de panadería, pastelería y confitería	942	96,42
83630013	Operador de máquinas industriales de coser y bordar, en general	911	95,29
40110035	Empleado administrativo de servicios de personal	818	80,43
51300016	Peluquero de señoras	763	97,57
28110013	Maestro de educación primaria, en general	757	83,92
90020025	Vendedor por teléfono	721	89,68
34110029	Secretario de dirección	622	97,19
29310014	Trabajador social (asistente social)	602	92,47
34110010	Secretario, en general	601	96,78
51300038	Peluquero unisex	567	94,03
24120087	Orientador profesional para inserción	554	83,94
51210045	Cuidador-acompañante de autobús escolar	548	98,21
45220078	Azafata de información	546	96,64
97000048	Peón de la industria textil	544	80,35
51300050	Esteticista	534	98,34
29120019	Graduado social	515	80,97
60220143	Manipulador de frutas y hortalizas	506	86,50
35310011	Educador social	500	85,76
27200016	Enfermero, en general	485	89,98
41010011	Empleado administrativo de archivos y/o bibliotecas	479	85,54
91220035	Lencera-lavandera-planchadora (hostelería)	470	96,71
91210094	Ayudante de servicios (hostelería)	465	83,94
91220013	Lavandero, limpiador, planchador de ropa, a mano	451	95,15
53300122	Dependiente de calzado y artículos de piel	443	96,72
35320023	Animador sociocultural	432	85,21

OCUPACIONES CON MÁS DE 150 DEMANDAS Y PORCENTAJE DE MUJERES SUPERIOR AL 80% (Cont.)			
CÓDIGO	OCUPACIÓN	MUJERES	% M
53300076	Dependiente de frutería	427	88,96
32110014	Técnico en educación infantil	422	97,91
51910031	Asistente, acompañante de personas	398	95,44
28120016	Maestro de educación infantil	383	95,04
51120012	Auxiliar de enfermería de atención primaria y/o consultorio médico, en general	382	96,46
45210011	Empleado de agencias de viajes, en general	372	83,60
53200053	Encargado del área de atención al cliente en comercios	356	81,46
51430030	Azafata o auxiliar de congresos y exposiciones	353	91,21
29130133	Técnico medio en orientación profesional	353	85,47
79360014	Cosedor a mano o máquina domestica, en general	340	98,55
24340018	Psicólogo, en general	317	87,81
53300065	Dependiente de pescadería	317	83,42
31210010	Técnico de laboratorio sanitario, en general	316	87,78
41030017	Entrevistador/encuestador	307	80,79
31250012	Auxiliar de farmacia	293	89,88
29220018	Ayudante de biblioteca y/o documentación	283	80,63
53300252	Dependiente de muebles y artículos de decoración	276	85,45
83640342	Operador de máquinas planchadoras de prendas (lavanderías y similares)	267	93,68
35320041	Monitor socio-cultural	253	84,05
83640203	Operador de máquinas planchadoras de confección industrial	243	92,05
53300355	Demostrador de productos en comercios	224	93,72
79330033	Modista	213	98,61
51110022	Auxiliar de enfermería de salud mental y toxicomanías	203	92,69
79330042	Modista de arreglos y composturas	202	98,54
31210032	Auxiliar de laboratorio de análisis clínicos	199	90,05
83660030	Operador de máquinas de cosido y aparado de calzado	193	92,79
29130012	Técnico en empresas y actividades turísticas, en general	184	84,40
53300104	Dependiente de floristería	177	91,71
35310020	Educador de menores	176	85,02
27200034	Enfermero de hospitalización	172	91,49

**OCUPACIONES CON MÁS DE 150 DEMANDAS  
Y PORCENTAJE DE MUJERES SUPERIOR AL 80% (Cont.)**

CÓDIGO	OCUPACIÓN	MUJERES	% M
83640324	Operador de máquinas lavadoras (y/o secadoras) de prendas (lavandería)	167	84,34
32120017	Técnico en educación especial	166	93,26
79420196	Acabador de calzado, a mano	163	90,56
53300195	Dependiente de artículos de regalo	157	95,15

### 3.4. OCUPACIONES DEMANDADAS DE FORMA SIMILAR TANTO POR LOS HOMBRES COMO POR LAS MUJERES



- En este epígrafe se analizan las ocupaciones más demandadas que no discriminan por género, es decir, aquellas cuyo diferencial por sexo no supere el 20%, y que además cuentan con más de 100 demandas de empleo.
- Con más de 100 demandas de empleo hay 445.038 solicitudes, y que además se consideren "igualitarias" 50.483, es decir, el 11,34%.
- Dentro de las ocupaciones que no discriminan por sexo la más numerosas es la de Peón de industria manufacturera, que cuenta con 34.325 personas buscando empleo en ella.
- Por Grandes Grupos Ocupacionales, el más significativo es el Grupo 9, Trabajadores no cualificados, que cuenta con 38.062 demandantes, seguido por el Grupo 3 Técnicos y profesionales de apoyo (5.748) y el Grupo 8 Operadores de instalaciones y maquinaria, y montadores (3.030).

**OCUPACIONES CON MÁS DE 100 DEMANDAS DE EMPLEO  
Y UNA DISTRIBUCIÓN EQUILIBRADA ENTRE AMBOS GÉNEROS**

CÓDIGO	OCUPACIÓN	T	H	M	% H	% M
97000011	Peón de la industria manufacturera, en general	34.325	18.974	15.351	55,28	44,72
92110012	Conserje, en general	3.297	1.870	1.427	56,72	43,28
81700024	Operador de cadenas automatizadas de montaje, en general	2.200	1.311	889	59,59	40,41
40210014	Empleado administrativo de los servicios de almacenamiento y recepción	1.257	615	642	48,93	51,07

OCUPACIONES CON MÁS DE 100 DEMANDAS DE EMPLEO Y UNA DISTRIBUCIÓN EQUILIBRADA ENTRE AMBOS GÉNEROS (Cont.)						
CÓDIGO	OCUPACIÓN	T	H	M	% H	% M
30100015	Delineante, en general	938	549	389	58,53	41,47
30730012	Técnico en control de calidad, en general	725	332	393	45,79	54,21
35410092	Diseñador gráfico	719	338	381	47,01	52,99
30720015	Técnico en seguridad y salud en el trabajo, en general	633	290	343	45,81	54,19
35450151	Monitor y/o animador deportivo	609	348	261	57,14	42,86
30310025	Técnico en informática de gestión	566	324	242	57,24	42,76
83320095	Operador de máquina moldeadora de plástico, por inyección	454	270	184	59,47	40,53
30310058	Diseñador de páginas web	290	173	117	59,66	40,34
24200017	Economista	277	114	163	41,16	58,84
78010028	Carnicero para la venta en comercio	271	144	127	53,14	46,86
60220046	Trabajador en viveros, en general	255	132	123	51,76	48,24
83320013	Operador de máquinas para fabricar productos de plástico, en general	252	135	117	53,57	46,43
50200029	Camarero de sala o jefe de rango	243	138	105	56,79	43,21
30410015	Fotógrafo, en general	227	116	111	51,10	48,90
27120013	Ingeniero técnico agrícola	218	109	109	50,00	50,00
33110110	Técnico comercial en entidad financiera	213	106	107	49,77	50,23
53200011	Encargado de planta y/o sección de comercio	189	98	91	51,85	48,15
97000039	Peón de la industria gráfica	187	94	93	50,27	49,73
33200161	Visitador medico	178	100	78	56,18	43,82
33160012	Agente de compras	175	102	73	58,29	41,71
53300216	Dependiente de artículos de deporte, caza y pesca	159	81	78	50,94	49,06
28390033	Profesor técnico de formación profesional (administración e informática de gestión)	150	71	79	47,33	52,67
35450197	Monitor de mantenimiento físico	149	71	78	47,65	52,35
97000057	Peón de la industria de la piel y el cuero	146	71	75	48,63	51,37
22200404	Profesor de instrumentos musicales, en general	139	64	75	46,04	53,96
11330062	Director de departamento de marketing	133	72	61	54,14	45,86
77260019	Impresor de serigrafía	125	60	65	48,00	52,00
84130011	Montador de aparatos electrónicos, en general	124	62	62	50,00	50,00

OCUPACIONES CON MÁS DE 100 DEMANDAS DE EMPLEO Y UNA DISTRIBUCIÓN EQUILIBRADA ENTRE AMBOS GÉNEROS (Cont.)						
CÓDIGO	OCUPACIÓN	T	H	M	% H	% M
20140018	Geólogo, en general	121	52	69	42,98	57,02
33110035	Técnico de operativa interna de entidad financiera	112	52	60	46,43	53,57
30410305	Operador de cámara (cine, televisión y/o vídeo)	112	65	47	58,04	41,96
92200049	Portero recibidor, espectáculos	107	63	44	58,88	41,12
79350075	Marcador-cortador de tela y/o prendas de vestir, excepto en piel y cuero	106	43	63	40,57	59,43
35410270	Dibujante, en general (excepto dibujantes técnicos)	102	56	46	54,90	45,10

### 3.5. OCUPACIONES MÁS DEMANDADAS POR GRUPO OCUPACIONAL

- Las ocupaciones que tienen 100 o más personas inscritas en las Oficinas de Empleo se consideran como las *más demandadas*, y son las que en este epígrafe se van a analizar, diferenciando por Grandes Grupos Ocupacionales.
- El Grupo más numeroso es el 9, Trabajadores no cualificados, con 171.284 demandas (un 9,79% más que en 2009). Le sigue el Grupo 5, Trabajadores de servicios de restauración, personales, protección y vendedores de comercios con 75.514 demandas, y el Grupo 7 Artesanos y trabajadores de industrias manufactureras, construcción y minería, con 53.116.
- Como ya hemos comentado anteriormente, se consideran grupos "femeninos" o "masculinos" cuando el peso de uno u otro género supere el 80%. Así pues, podemos decir que los Grupos 4 y 5 son femeninos, ya que el 84,10% y 83,19% de las personas que buscan trabajo en estas ocupaciones son mujeres. Por el contrario, son claramente masculinos los Grupos 7 (93,27%) y 8 (81,14%).
- El Grupo que podemos considerar más "igualitario" (que es cuando hay diferencias de 20 puntos porcentuales o menos entre sexos) es el 9, Trabajadores no cualificados, donde la representación masculina es del 53,18% y la femenina del 46,82%. También se encuentra en esta categoría no discriminatoria el Grupo 3 Técnicos y profesionales de apoyo, con un peso de hombres del 41,56% y de mujeres del 58,44%.
- El mayor incremento porcentual se ha dado en el Grupo 6, con un 24,48% y el Grupo 2 con un 23,88% más de personas demandando trabajar en alguna de sus ocupaciones que en 2009 y .
- Sin embargo, el mayor aumento nominal se produce, como es lógico, en el Grupo más numeroso, el 9, con 15.270 personas más buscando empleo en sus ocupaciones.
- El Grupo 8 sufre un descenso de 656 contratos un 1,66% menos que en 2009.

#### 3.5.1. Grupo 1: Dirección de empresas y de las Administraciones Públicas

- Este grupo recibe el menor número de inscripciones. Se puede decir que este grupo es mayoritariamente masculino, ya que el 76,42% de los demandantes que lo integran son hombres. Las ocupaciones más demandadas son las relativas a temas comerciales.

OCUPACIONES MÁS DEMANDADAS POR GRUPO OCUPACIONAL						
GRUPO 1: Dirección de empresas y de las Administraciones Públicas						
CÓDIGO	OCUPACIÓN	T	H	M	% H	% M
11310011	Director de departamento de administración y finanzas, en general	141	99	42	70,21	29,79
11330017	Director de departamento de comercialización y ventas, en general	190	156	34	82,11	17,89
11330062	Director de departamento de marketing	133	72	61	54,14	45,86
11330110	Director comercial, en general	273	239	34	87,55	12,45
11350013	Director de departamento de abastecimiento, distribución y/o logística, en general	107	79	28	73,83	26,17

### 3.5.2. Grupo 2: Técnicos y profesionales científicos e intelectuales

- Dentro de esta categoría, 7 de cada 10 demandantes son mujeres, aunque el análisis de cada una de las ocupaciones que lo integran muestra diferencias significativas, es decir, hay ocupaciones con una clara vinculación femenina como Maestro de educación especial, Agente de igualdad de oportunidades y Enfermero, pero también hay otras donde predominan los hombres como Técnico en mantenimiento y reparación Informático e Ingeniero.

OCUPACIONES MÁS DEMANDADAS POR GRUPO OCUPACIONAL						
GRUPO 2: Técnicos y profesionales científicos e intelectuales						
CÓDIGO	OCUPACIÓN	T	H	M	% H	% M
22390062	Formador de formación ocupacional no reglada	1.006	389	617	38,67	61,33
28110013	Maestro de educación primaria, en general	902	145	757	16,08	83,92
22390053	Formador de formación no reglada	779	262	517	33,63	66,37
22200217	Profesor de idiomas, en general	684	142	542	20,76	79,24
24120087	Orientador profesional para inserción	660	106	554	16,06	83,94
29310014	Trabajador social (asistente social)	651	49	602	7,53	92,47
29120019	Graduado social	636	121	515	19,03	80,97
27200016	Enfermero, en general	539	54	485	10,02	89,98
29130076	Técnico medio en recursos humanos, en general	523	116	407	22,18	77,82
23110018	Abogado, en general	493	146	347	29,61	70,39
28200064	Profesor de educación de adultos	417	84	333	20,14	79,86
29130133	Técnico medio en orientación profesional	413	60	353	14,53	85,47
29130179	Técnico medio en organización y administración de empresas, en general	409	126	283	30,81	69,19

OCUPACIONES MÁS DEMANDADAS POR GRUPO OCUPACIONAL						
GRUPO 2: Técnicos y profesionales científicos e intelectuales (Cont.)						
CÓDIGO	OCUPACIÓN	T	H	M	% H	% M
24190015	Técnico superior en organización y administración de empresas, en general	408	156	252	38,24	61,76
28120016	Maestro de educación infantil	403	20	383	4,96	95,04
24120014	Técnico superior en recursos humanos, en general	379	90	289	23,75	76,25
22200011	Profesor de enseñanza secundaria, en general	375	124	251	33,07	66,93
24340018	Psicólogo, en general	361	44	317	12,19	87,81
24330088	Traductor, en general	357	102	255	28,57	71,43
29110016	Técnico medio en contabilidad, en general	352	113	239	32,10	67,90
29220018	Ayudante de biblioteca y/o documentación	351	68	283	19,37	80,63
22200031	Profesor del área de ciencias sociales, geografía e historia (enseñanza secundaria)	333	115	218	34,53	65,47
24330136	Traductor-intérprete	325	93	232	28,62	71,38
24110011	Técnico superior en contabilidad y/o finanzas, en general	298	103	195	34,56	65,44
24200017	Economista	277	114	163	41,16	58,84
23990014	Asesor jurídico (sector privado)	276	86	190	31,16	68,84
26400011	Arquitecto técnico	260	165	95	63,46	36,54
26540021	Ingeniero técnico en mecánica industrial	257	211	46	82,10	17,90
20130015	Químico	244	81	163	33,20	66,80
26390055	Técnico medio en mantenimiento y reparación informático	244	221	23	90,57	9,43
27120013	Ingeniero técnico agrícola	218	109	109	50,00	50,00
29130012	Técnico en empresas y actividades turísticas, en general	218	34	184	15,60	84,40
21300013	Veterinario	217	68	149	31,34	68,66
26540012	Ingeniero técnico en mecánica, en general	209	157	52	75,12	24,88
27200034	Enfermero de hospitalización	188	16	172	8,51	91,49
28390015	Profesor técnico de formación profesional, en general	187	67	120	35,83	64,17
22200020	Profesor del área de lengua castellana, autonómica y literatura (enseñanza secundaria)	177	35	142	19,77	80,23
23990023	Asesor fiscal y tributario	175	52	123	29,71	70,29
25220016	Bibliotecario	174	33	141	18,97	81,03



OCUPACIONES MÁS DEMANDADAS POR GRUPO OCUPACIONAL GRUPO 2: Técnicos y profesionales científicos e intelectuales (Cont.)						
CÓDIGO	OCUPACIÓN	T	H	M	% H	% M
26310033	Analista-programador, nivel medio	171	125	46	73,10	26,90
29210024	Ayudante de museo	168	43	125	25,60	74,40
20310046	Administrador de sistemas de redes	162	130	32	80,25	19,75
25110126	Periodista	161	55	106	34,16	65,84
22100012	Profesor de enseñanza superior	160	54	106	33,75	66,25
26550015	Ingeniero técnico en química	160	62	98	38,75	61,25
24330051	Intérprete, en general	159	49	110	30,82	69,18
27200025	Enfermero de atención primaria	159	13	146	8,18	91,82
29130209	Técnico en organización de ferias y eventos	155	30	125	19,35	80,65
24190097	Asesor de empresas	154	47	107	30,52	69,48
25130104	Músico instrumentista, en general	150	122	28	81,33	18,67
28390033	Profesor técnico de formación profesional (administración e informática de gestión)	150	71	79	47,33	52,67
22200053	Profesor del área de ciencias de la naturaleza (enseñanza secundaria)	143	42	101	29,37	70,63
22200404	Profesor de instrumentos musicales, en general	139	64	75	46,04	53,96
24340027	Psicólogo clínico	139	14	125	10,07	89,93
25220025	Documentalista	139	28	111	20,14	79,86
21210011	Médico, medicina general	138	28	110	20,29	79,71
25120110	Restaurador de obras de arte, en general	138	34	104	24,64	75,36
22200064	Profesor del área de lenguas extranjeras (enseñanza secundaria)	137	22	115	16,06	83,94
29210015	Ayudante de archivo	137	30	107	21,90	78,10
22310095	Técnico y/o coordinador de formación	135	39	96	28,89	71,11
25110135	Redactor de prensa, radio y televisión	131	45	86	34,35	65,65
28200019	Maestro de educación especial, en general	128	7	121	5,47	94,53
20540023	Ingeniero en mecánica industrial	125	109	16	87,20	12,80
26520016	Ingeniero técnico en electricidad, en general	124	108	16	87,10	12,90
25120156	Restaurador de obras de arte, madera y muebles antiguos	123	40	83	32,52	67,48
20140018	Geólogo, en general	121	52	69	42,98	57,02
25210022	Conservador de museo y galerías de arte	118	26	92	22,03	77,97

OCUPACIONES MÁS DEMANDADAS POR GRUPO OCUPACIONAL						
GRUPO 2: Técnicos y profesionales científicos e intelectuales (Cont.)						
CÓDIGO	OCUPACIÓN	T	H	M	% H	% M
24320021	Historiador	115	28	87	24,35	75,65
29390018	Agente de igualdad de oportunidades, en general	115	7	108	6,09	93,91
22200086	Profesor del área de música (enseñanza secundaria)	113	44	69	38,94	61,06
22310084	Formador de formadores	110	42	68	38,18	61,82
22390017	Orientador escolar	109	15	94	13,76	86,24
24130017	Técnico superior en publicidad y relaciones públicas, en general	109	31	78	28,44	71,56
29130058	Técnico de información turística	107	22	85	20,56	79,44
29130151	Técnico medio en publicidad y/o relaciones públicas	107	28	79	26,17	73,83
25210013	Archivero	102	27	75	26,47	73,53
26530028	Ingeniero técnico en electrónica industrial	102	81	21	79,41	20,59

### 3.5.3. Grupo 3 - Técnicos y profesionales de apoyo

- Se considera que el Grupo 3 es muy igualitario respecto al género de las demandas inscritas (41,56% corresponden a hombres y 58,44% a mujeres). Se observa que 1 de cada 10 demandantes de este nivel se inscriben en la ocupación de Técnico Administrativo donde además hay un claro predominio

de mujeres (81,18%). Esta tendencia femenina se acentúa en ocupaciones de secretariado, educación infantil, o higienista bucodental. Por el contrario, los técnicos de mantenimiento de equipos electromecánicos, electrónico y mecánico son mayoritariamente varones.



OCUPACIONES MÁS DEMANDADAS POR GRUPO OCUPACIONAL GRUPO 3: Técnicos y profesionales de apoyo						
CÓDIGO	OCUPACIÓN	T	H	M	% H	% M
34110038	Técnico administrativo, en general	3.076	579	2.497	18,82	81,18
35320069	Monitor de educación y tiempo libre	2.266	278	1.988	12,27	87,73
33200219	Agente comercial	2.005	1.325	680	66,08	33,92
33200013	Representante de comercio, en general	1.336	952	384	71,26	28,74
30100015	Delineante, en general	938	549	389	58,53	41,47
30730012	Técnico en control de calidad, en general	725	332	393	45,79	54,21
33200022	Delegado comercial, en general	720	575	145	79,86	20,14
35410092	Diseñador gráfico	719	338	381	47,01	52,99
33160021	Técnico en gestión de stocks y/o almacén	668	487	181	72,90	27,10
34110029	Secretario de dirección	640	18	622	2,81	97,19
30720015	Técnico en seguridad y salud en el trabajo, en general	633	290	343	45,81	54,19
34110010	Secretario, en general	621	20	601	3,22	96,78
34130016	Técnico en contabilidad, en general	612	162	450	26,47	73,53
35450151	Monitor y/o animador deportivo	609	348	261	57,14	42,86
30290066	Técnico en medio ambiente	584	210	374	35,96	64,04
35310011	Educador social	583	83	500	14,24	85,76
30310025	Técnico en informática de gestión	566	324	242	57,24	42,76
33200073	Vendedor técnico, en general	559	425	134	76,03	23,97
35390042	Agente de desarrollo local	529	137	392	25,90	74,10
30310014	Programador de aplicaciones informáticas	521	391	130	75,05	24,95
35320023	Animador sociocultural	507	75	432	14,79	85,21
30260030	Técnico de laboratorio de química industrial	439	113	326	25,74	74,26
32110014	Técnico en educación infantil	431	9	422	2,09	97,91
33130013	Agente comercial inmobiliario	408	152	256	37,25	62,75
33160049	Técnico en comercio exterior	396	154	242	38,89	61,11
31210010	Técnico de laboratorio sanitario, en general	360	44	316	12,22	87,78
35410010	Decorador y/o diseñador de interiores	352	99	253	28,13	71,88
30220032	Técnico en topografía	347	295	52	85,01	14,99
31210113	Técnico de laboratorio de industrias alimentarias	327	73	254	22,32	77,68
31250012	Auxiliar de farmacia	326	33	293	10,12	89,88
30260049	Analista de laboratorio de química industrial	317	94	223	29,65	70,35

OCUPACIONES MÁS DEMANDADAS POR GRUPO OCUPACIONAL						
GRUPO 3: Técnicos y profesionales de apoyo (Cont.)						
CÓDIGO	OCUPACIÓN	T	H	M	% H	% M
35320041	Monitor socio-cultural	301	48	253	15,95	84,05
30310058	Diseñador de páginas web	290	173	117	59,66	40,34
30310047	Técnico en sistemas microinformáticos	270	227	43	84,07	15,93
30410264	Técnico en audiovisuales (imagen y sonido)	257	168	89	65,37	34,63
31290117	Masajista deportivo	249	62	187	24,90	75,10
30730045	Técnico en control de calidad en industrias alimentarias	239	61	178	25,52	74,48
30410015	Fotógrafo, en general	227	116	111	51,10	48,90
31210032	Auxiliar de laboratorio de análisis clínicos	221	22	199	9,95	90,05
33200192	Técnico en publicidad y/o relaciones públicas	218	70	148	32,11	67,89
33110110	Técnico comercial en entidad financiera	213	106	107	49,77	50,23
30100101	Diseñador técnico industrial	208	148	60	71,15	28,85
35310020	Educador de menores	207	31	176	14,98	85,02
34120013	Técnico de servicios jurídicos y/o similares	199	55	144	27,64	72,36
33200095	Vendedor técnico de vehículos automóviles	198	182	16	91,92	8,08
33200125	Vendedor técnico de equipos y material de informática	196	169	27	86,22	13,78
30240016	Técnico en electrónica, en general	191	174	17	91,10	8,90
32120017	Técnico en educación especial	178	12	166	6,74	93,26
33200161	Visitador medico	178	100	78	56,18	43,82
30240061	Técnico en telecomunicaciones	176	161	15	91,48	8,52
33160012	Agente de compras	175	102	73	58,29	41,71
35390033	Agente de desarrollo social	170	27	143	15,88	84,12
30230013	Técnico en electricidad, en general	166	158	8	95,18	4,82
30250055	Técnico de mantenimiento mecánico	164	159	5	96,95	3,05
31210098	Analista de aguas, en general	161	50	111	31,06	68,94
31220013	Ayudante de veterinaria	160	33	127	20,63	79,38
30250046	Técnico de mantenimiento de equipos electromecánicos	159	155	4	97,48	2,52
35410038	Decorador de escaparates	154	36	118	23,38	76,62
33140016	Técnico en agencias de viajes	149	24	125	16,11	83,89
35450197	Monitor de mantenimiento físico	149	71	78	47,65	52,35

**OCUPACIONES MÁS DEMANDADAS POR GRUPO OCUPACIONAL**  
**GRUPO 3: Técnicos y profesionales de apoyo (Cont.)**

CÓDIGO	OCUPACIÓN	T	H	M	% H	% M
31240028	Higienista (bucodental)	148	4	144	2,70	97,30
35390051	Mediador intercultural	147	29	118	19,73	80,27
30240043	Técnico en electrónica de equipos informáticos	146	131	15	89,73	10,27
31310011	Técnico en dietética y nutrición	145	20	125	13,79	86,21
35320050	Monitor de servicios a la comunidad	145	23	122	15,86	84,14
30240119	Técnico de mantenimiento electrónico	139	135	4	97,12	2,88
30220021	Técnico de laboratorio de obra	134	98	36	73,13	26,87
30240025	Técnico en electrónica industrial	134	124	10	92,54	7,46
35450227	Entrenador deportivo	128	93	35	72,66	27,34
30260094	Técnico de planta de tratamiento de aguas residuales	127	39	88	30,71	69,29
33200170	Técnico en estudios de mercado y opinión pública	126	42	84	33,33	66,67
30730078	Técnico en control de calidad en industrias químicas	125	32	93	25,60	74,40
31330015	Fisioterapeuta, en general	118	30	88	25,42	74,58
30410305	Operador de cámara (cine, televisión y/o vídeo)	112	65	47	58,04	41,96
33110035	Técnico de operativa interna de entidad financiera	112	52	60	46,43	53,57
31230016	Técnico en salud ambiental	111	27	84	24,32	75,68
30220098	Auxiliar técnico de obra	110	85	25	77,27	22,73
35310048	Educador de familia	106	8	98	7,55	92,45
30290039	Técnico en organización industrial	105	84	21	80,00	20,00
30290253	Grafista/maquetista	105	36	69	34,29	65,71
35410270	Dibujante, en general (excepto dibujantes técnicos)	102	56	46	54,90	45,10
30230255	Técnico de sistemas de energías alternativas	101	84	17	83,17	16,83



### 3.5.4. Grupo 4: Empleados de tipo administrativo

- Este Grupo 4 está representado en el 84,10% de los casos por mujeres, así que se trata del más "femenino" de todos, y tan sólo dos ocupaciones se pueden considerar masculinas: Almacenero de industrias alimenticias y de empresas de transporte (85,05% y 76,86%, respectivamente, son varones).

OCUPACIONES MÁS DEMANDADAS POR GRUPO OCUPACIONAL						
GRUPO 4: Empleados de tipo administrativo						
CÓDIGO	OCUPACIÓN	T	H	M	% H	% M
42100010	Empleado administrativo, en general	15.177	2.542	12.635	16,75	83,25
46010025	Cajero de comercio	6.311	221	6.090	3,50	96,50
45100019	Recepcionista-telefonista en oficinas, en general	5.185	364	4.821	7,02	92,98
45220014	Recepcionista en establecimientos distintos de oficinas, en general	2.555	243	2.312	9,51	90,49
45230017	Operador de central telefónica	2.527	254	2.273	10,05	89,95
40110013	Empleado administrativo de contabilidad, en general	2.416	517	1.899	21,40	78,60
42200011	Operador-grabador de datos en ordenador	1.361	348	1.013	25,57	74,43
45220041	Recepcionista de hotel	1.308	345	963	26,38	73,62
40210014	Empleado administrativo de los servicios de almacenamiento y recepción	1.257	615	642	48,93	51,07
40220011	Empleado administrativo comercial, en general	1.197	289	908	24,14	75,86
40110035	Empleado administrativo de servicios de personal	1.017	199	818	19,57	80,43
40120021	Empleado administrativo de entidades financieras	857	295	562	34,42	65,58
41020023	Clasificador-repartidor de correspondencia	727	170	557	23,38	76,62
45220078	Azafata de información	565	19	546	3,36	96,64
41010011	Empleado administrativo de archivos y/o bibliotecas	560	81	479	14,46	85,54
46010034	Taquillero	529	141	388	26,65	73,35
45210011	Empleado de agencias de viajes, en general	445	73	372	16,40	83,60
41030017	Entrevistador/encuestador	380	73	307	19,21	80,79
46020019	Cajero de banca	250	77	173	30,80	69,20
40230012	Empleado administrativo de los servicios de transporte, en general	247	75	172	30,36	69,64
40120065	Empleado administrativo de seguros	191	51	140	26,70	73,30
40120032	Empleado de gestión financiera de empresas	182	66	116	36,26	63,74

**OCUPACIONES MÁS DEMANDADAS POR GRUPO OCUPACIONAL  
GRUPO 4: Empleados de tipo administrativo (Cont.)**

CÓDIGO	OCUPACIÓN	T	H	M	% H	% M
40120010	Empleado administrativo de estadística	160	26	134	16,25	83,75
46030085	Locutor-vendedor de bingo	136	9	127	6,62	93,38
40210069	Almacenero de industrias alimentarias	121	93	28	76,86	23,14
40210070	Almacenero de empresa de transportes	107	91	16	85,05	14,95

**3.5.5. Grupo 5: Trabajadores de servicios de restauración, personales, protección y vendedores de comercio**

- El Grupo 5 también se considera "femenino", ya que más de 8 de cada 10 demandantes de empleo son mujeres (83,19%). La ocupación de Dependiente de comercio es la más importante al acaparar la cuarta parte de las inscripciones (23,78%), y además es demandada en su mayoría por mujeres (89,96%).
- En el extremo opuesto por ser mayoritariamente masculinas se encuentran Bombero y Dependiente de recambios y accesorios de automóvil (con el 95,24% y 95,19% de varones, respectivamente).

**OCUPACIONES MÁS DEMANDADAS POR GRUPO OCUPACIONAL. GRUPO 5: Trabajadores de servicios de restauración, personales, protección y vendedores de comercios**

CÓDIGO	OCUPACIÓN	T	H	M	% H	% M
53300010	Dependiente de comercio, en general	17.956	1.802	16.154	10,04	89,96
50200018	Camarero, en general	10.440	3.979	6.461	38,11	61,89
50100017	Cocinero, en general	6.535	1.318	5.217	20,17	79,83
51130024	Asistente domiciliario	4.416	144	4.272	3,26	96,74
51110033	Auxiliar de enfermería de geriatría	3.888	170	3.718	4,37	95,63
51210034	Cuidador de guardería infantil	1.966	33	1.933	1,68	98,32
53300113	Dependiente de tejidos y prendas de vestir	1.950	117	1.833	6,00	94,00
51210056	Vigilante de comedor escolar	1.894	31	1.863	1,64	98,36
51210012	Cuidador de niños	1.841	39	1.802	2,12	97,88
51290012	Celador de centro sanitario y/o camillero	1.709	466	1.243	27,27	72,73
51110011	Auxiliar de enfermería hospitalaria, en general	1.564	78	1.486	4,99	95,01
50200041	Camarero de barra y/o dependiente de cafetería	1.468	533	935	36,31	63,69
51110066	Auxiliar de clínica	1.452	39	1.413	2,69	97,31
51290030	Cuidador de minusválidos físicos, psíquicos y sensoriales	1.325	121	1.204	9,13	90,87
53300021	Dependiente de grandes superficies	1.230	142	1.088	11,54	88,46

<b>OCUPACIONES MÁS DEMANDADAS POR GRUPO OCUPACIONAL. GRUPO 5: Trabajadores de servicios de restauración, personales, protección y vendedores de comercios (Cont.)</b>						
<b>CÓDIGO</b>	<b>OCUPACIÓN</b>	<b>T</b>	<b>H</b>	<b>M</b>	<b>% H</b>	<b>% M</b>
53300032	Dependiente de productos alimenticios y bebidas	1.086	59	1.027	5,43	94,57
53300087	Dependiente de panadería, pastelería y confitería	977	35	942	3,58	96,42
51430052	Guía de turismo	884	211	673	23,87	76,13
51300016	Peluquero de señoras	782	19	763	2,43	97,57
53300373	Expendedor de combustible	734	446	288	60,76	39,24
51300038	Peluquero unisex	603	36	567	5,97	94,03
52300046	Trabajador de reten de incendios forestales	589	516	73	87,61	12,39
51210045	Cuidador-acompañante de autobús escolar	558	10	548	1,79	98,21
51300050	Esteticista	543	9	534	1,66	98,34
52500015	Vigilante de seguridad	541	433	108	80,04	19,96
53300043	Dependiente de carnicería y/o charcutería	521	117	404	22,46	77,54
53300076	Dependiente de frutería	480	53	427	11,04	88,96
53200031	Encargado de tienda	463	117	346	25,27	74,73
53300122	Dependiente de calzado y artículos de piel	458	15	443	3,28	96,72
53300151	Dependiente de perfumería y droguería	438	8	430	1,83	98,17
53200053	Encargado del área de atención al cliente en comercios	437	81	356	18,54	81,46
51910031	Asistente, acompañante de personas	417	19	398	4,56	95,44
51120012	Auxiliar de enfermería de atención primaria y/o consultorio médico, en general	396	14	382	3,54	96,46
51430030	Azafata o auxiliar de congresos y exposiciones	387	34	353	8,79	91,21
53300065	Dependiente de pescadería	380	63	317	16,58	83,42
53300252	Dependiente de muebles y artículos de decoración	323	47	276	14,55	85,45
52910016	Bañista-socorrista	293	189	104	64,51	35,49
50200029	Camarero de sala o jefe de rango	243	138	105	56,79	43,21
53300355	Demostrador de productos en comercios	239	15	224	6,28	93,72
53300225	Dependiente de librería y papelería	238	48	190	20,17	79,83
53300328	Dependiente de componentes electrónicos y/o informática	231	181	50	78,35	21,65
51110022	Auxiliar de enfermería de salud mental y toxicomanías	219	16	203	7,31	92,69



OCUPACIONES MÁS DEMANDADAS POR GRUPO OCUPACIONAL. GRUPO 5: Trabajadores de servicios de restauración, personales, protección y vendedores de comercios (Cont.)						
CÓDIGO	OCUPACIÓN	T	H	M	% H	% M
53300104	Dependiente de floristería	193	16	177	8,29	91,71
51300027	Peluquero de caballeros	192	71	121	36,98	63,02
53200011	Encargado de planta y/o sección de comercio	189	98	91	51,85	48,15
53300162	Dependiente de artículos de fotografía, cine y vídeo	184	54	130	29,35	70,65
53300195	Dependiente de artículos de regalo	165	8	157	4,85	95,15
53300216	Dependiente de artículos de deporte, caza y pesca	159	81	78	50,94	49,06
53300184	Dependiente de relojería y joyería	154	13	141	8,44	91,56
53300300	Dependiente de farmacia (mancebo)	135	10	125	7,41	92,59
51130015	Animador geriátrico	134	14	120	10,45	89,55
50200030	Barman	133	91	42	68,42	31,58
51500104	Gobernanta (hostelería)	132	2	130	1,52	98,48
53300364	Azafata de degustación	124	4	120	3,23	96,77
53300261	Dependiente de electrodomésticos	116	44	72	37,93	62,07
52300013	Bombero, en general	105	100	5	95,24	4,76
53300337	Dependiente de recambios y accesorios de automóvil	104	99	5	95,19	4,81
51110055	Auxiliar de enfermería en rehabilitación	101	10	91	9,90	90,10
50100051	Planchista (cafetería o restauración)	100	36	64	36,00	64,00

### 3.5.6. Grupo 6: Trabajadores cualificados en la agricultura y en la pesca

- De cada 10 personas que demandan empleo en ocupaciones de este Grupo, 7 son varones. El mayor peso del colectivo masculino se repite en todos los casos excepto en Manipulador de frutas y hortalizas, donde las mujeres suponen el 86,50%.

OCUPACIONES MÁS DEMANDADAS POR GRUPO OCUPACIONAL GRUPO 6: Trabajadores cualificados en la agricultura y en la pesca						
CÓDIGO	OCUPACIÓN	T	H	M	% H	% M
60220101	Jardinero, en general	2.904	2.109	795	72,62	27,38
62410023	Trabajador forestal, en general	659	568	91	86,19	13,81
60220143	Manipulador de frutas y hortalizas	585	79	506	13,50	86,50
60210113	Trabajador agrícola de frutales, en general	582	447	135	76,80	23,20

OCUPACIONES MÁS DEMANDADAS POR GRUPO OCUPACIONAL						
GRUPO 6: Trabajadores cualificados en la agricultura y en la pesca (Cont.)						
CÓDIGO	OCUPACIÓN	T	H	M	% H	% M
61210080	Trabajador de ganado porcino en intensivo	477	367	110	76,94	23,06
60220121	Trabajador de conservación de parques urbanos, jardines históricos y botánicos	440	326	114	74,09	25,91
60210027	Trabajador agrícola excepto en huertas, viveros y jardines	428	345	83	80,61	19,39
61210154	Pastor	333	327	6	98,20	1,80
62410034	Podador y/o motoserrista forestal	307	295	12	96,09	3,91
60220046	Trabajador en viveros, en general	255	132	123	51,76	48,24
60220024	Trabajador de huertas, viveros y jardines, en general	172	110	62	63,95	36,05
60210180	Injertador y/o podador	127	117	10	92,13	7,87
61210024	Trabajador de la ganadería, en general	120	107	13	89,17	10,83
62410012	Encargado o capataz forestal	115	96	19	83,48	16,52

### 3.5.7. Grupo 7: Artesanos y trabajadores cualificados de las industrias manufactureras, la construcción, y la minería, excepto los operadores de instalaciones y maquinaria

- Este Grupo es predominantemente masculino, los varones suponen 9 de cada 10 demandantes (es decir, el 93,27% sobre el total). Las mujeres destacan en aquellas ocupaciones relacionadas con la confección (en Modista y Cosedor el 98% de los demandantes de empleo son féminas).

OCUPACIONES MÁS DEMANDADAS POR GRUPO OCUPACIONAL						
GRUPO 7: Artesanos y trabajadores cualificados de las industrias manufactureras, construcción y minería, excepto los operadores de instalaciones y maquinaria						
CÓDIGO	OCUPACIÓN	T	H	M	% H	% M
71100016	Albañil	9.456	9.345	111	98,83	1,17
75120049	Soldador por arco eléctrico, en general	2.800	2.737	63	97,75	2,25
71200017	Encofrador	2.771	2.750	21	99,24	0,76
72400016	Pintor y/o empapelador	2.744	2.598	146	94,68	5,32
72300015	Instalador electricista, en general	2.364	2.316	48	97,97	2,03
72200014	Fontanero	2.109	2.061	48	97,72	2,28
71300018	Carpintero, en general	2.102	1.998	104	95,05	4,95
75120067	Soldador por mig-mag	1.735	1.690	45	97,41	2,59

OCUPACIONES MÁS DEMANDADAS POR GRUPO OCUPACIONAL GRUPO 7: Artesanos y trabajadores cualificados de las industrias manufactureras, construcción y minería, excepto los operadores de instalaciones y maquinaria						
CÓDIGO	OCUPACIÓN	T	H	M	% H	% M
76110012	Mecánico-ajustador del automóvil, en general (turismos y furgonetas)	1.192	1.170	22	98,15	1,85
76210084	Electricista de mantenimiento y reparación, en general	1.148	1.131	17	98,52	1,48
72920026	Soldador-alicatador, en general	947	942	5	99,47	0,53
71300137	Carpintero de aluminio, metálico y pvc	882	847	35	96,03	3,97
75140018	Montador de grandes estructuras metálicas, en general	859	852	7	99,19	0,81
71100049	Mantenedor de edificios	791	763	28	96,46	3,54
71200039	Ferrallista	778	750	28	96,40	3,60
71400031	Colocador de prefabricados ligeros (construcción)	765	755	10	98,69	1,31
72300037	Instalador electricista de edificios y viviendas	712	700	12	98,31	1,69
74210015	Minero, en general	676	667	9	98,67	1,33
70100019	Encargado de obra de edificación, en general	663	638	25	96,23	3,77
75120058	Soldador por tig	652	638	14	97,85	2,15
76130308	Mecánico de mantenimiento industrial	608	603	5	99,18	0,82
78020049	Panadero	520	314	206	60,38	39,62
76110209	Mecánico de mantenimiento y reparación de automoción, en general	516	506	10	98,06	1,94
75120179	Soldador de estructuras metálicas ligeras	472	458	14	97,03	2,97
75130042	Chapista-pintor de vehículos	450	443	7	98,44	1,56
76130296	Mecánico de mantenimiento de edificios y equipamientos urbanos	438	429	9	97,95	2,05
72100046	Enlucidor-yesista	420	414	6	98,57	1,43
72300026	Instalador electricista industrial	403	399	4	99,01	0,99
75120021	Soldador de estructuras metálicas pesadas	379	375	4	98,94	1,06
78020021	Pastelero	377	137	240	36,34	63,66
70100020	Encargado de obra civil, en general	366	352	14	96,17	3,83
75130088	Calderero industrial	365	360	5	98,63	1,37
71300160	Montador de carpintería metálica, aluminio y p.v.c	360	348	12	96,67	3,33
71200062	Operario de hormigones	346	317	29	91,62	8,38
79360014	Cosedor a mano o máquina domestica, en general	345	5	340	1,45	98,55

OCUPACIONES MÁS DEMANDADAS POR GRUPO OCUPACIONAL						
GRUPO 7: Artesanos y trabajadores cualificados de las industrias manufactureras, construcción y minería, excepto los operadores de instalaciones y maquinaria (Cont.)						
CÓDIGO	OCUPACIÓN	T	H	M	% H	% M
72200069	Instalador de conducciones de aire acondicionado y ventilación	337	332	5	98,52	1,48
79200017	Ebanista	336	324	12	96,43	3,57
72200070	Instalador de conducciones de calefacción y agua caliente sanitaria	322	316	6	98,14	1,86
71100050	Albañil caravistero	308	307	1	99,68	0,32
76130241	Instalador-ajustador de instalaciones de refrigeración y aire acondicionado	302	297	5	98,34	1,66
72100024	Escayolista	294	290	4	98,64	1,36
79420141	Preparador de piezas para aparado y montaje de calzado	280	92	188	32,86	67,14
78010028	Carnicero para la venta en comercio	271	144	127	53,14	46,86
78010019	Matarife-carnicero, en general	265	224	41	84,53	15,47
72400049	Pintor de estructuras metálicas y cascos de buques	262	260	2	99,24	0,76
74210071	Picador de minas	261	261		100,00	0,00
72990016	Montador de placas de energía solar	257	246	11	95,72	4,28
78010112	Chaciner-charcutero	247	58	189	23,48	76,52
76130027	Mecánico-ajustador de maquinaria industrial, en general	244	244	0	100,00	0,00
76130335	Electromecánico de mantenimiento industrial (mantenimiento y reparación general)	238	236	2	99,16	0,84
72400038	Pintor de vehículos, en general	235	234	1	99,57	0,43
75120076	Soldador por resistencia eléctrica	229	215	14	93,89	6,11
70100053	Jefe de equipo de obra	216	186	30	86,11	13,89
79330033	Modista	216	3	213	1,39	98,61
72400157	Barnizador-lacador de muebles y/o artesanía de madera	212	192	20	90,57	9,43
78050066	Clasificador de frutas y verduras	211	45	166	21,33	78,67
71400042	Montador de andamios	206	205	1	99,51	0,49
79330042	Modista de arreglos y composturas	205	3	202	1,46	98,54
76130072	Mecánico reparador de maquinaria industrial, en general	189	188	1	99,47	0,53
76220087	Electronico-ajustador de ordenadores y microprocesadores	181	171	10	94,48	5,52

OCUPACIONES MÁS DEMANDADAS POR GRUPO OCUPACIONAL GRUPO 7: Artesanos y trabajadores cualificados de las industrias manufactureras, construcción y minería, excepto los operadores de instalaciones y maquinaria (cont.)						
CÓDIGO	OCUPACIÓN	T	H	M	% H	% M
79420196	Acabador de calzado, a mano	180	17	163	9,44	90,56
72920015	Parquetero y/o entarimador, en general	171	167	4	97,66	2,34
76110067	Mecanico-ajustador de camiones y autobuses, en general	162	161	1	99,38	0,62
77110051	Cerrajero	162	156	6	96,30	3,70
72200025	Instalador de tubos para conducciones en zanjas, en general	161	158	3	98,14	1,86
79200026	Carpintero-ebanista artesano	161	151	10	93,79	6,21
72940011	Cristalero de edificios	156	150	6	96,15	3,85
72200036	Instalador de tuberías, en general	146	144	2	98,63	1,37
76210271	Instalador de sistemas de energía solar térmica	146	142	4	97,26	2,74
78040018	Trabajador de la elaboración de conservas vegetales	146	36	110	24,66	75,34
72920059	Colocador de pavimentos ligeros, en general	145	142	3	97,93	2,07
75130127	Calderero-tubero (fabricación de construcciones metálicas)	144	143	1	99,31	0,69
79370017	Tapicero de muebles	144	109	35	75,69	24,31
75120133	Soldador de oxigas (oxiacetilénica)	143	141	2	98,60	1,40
76210235	Instalador de sistemas fotovoltaicos y eólicos	138	138	0	100,00	0,00
76210020	Electricista y/o electrónico de automoción, en general	137	137	0	100,00	0,00
72930023	Instalador de aislamientos	132	131	1	99,24	0,76
72920093	Pulidor-abrillantador de suelos, de terrazo y similares	126	117	9	92,86	7,14
77260019	Impresor de serigrafía	125	60	65	48,00	52,00
71400086	Trabajador de la construcción a grandes alturas	123	123	0	100,00	0,00
76220162	Electrónico de mantenimiento y reparación industrial	121	121	0	100,00	0,00
72920101	Marmolista de la construcción	119	119	0	100,00	0,00
76110115	Mecanico-ajustador de motocicletas y ciclomotores	119	119	0	100,00	0,00
76220108	Instalador de equipos y sistemas de telecomunicación	118	111	7	94,07	5,93
71100038	Aplicador de revestimientos continuos de fachadas	114	109	5	95,61	4,39

OCUPACIONES MÁS DEMANDADAS POR GRUPO OCUPACIONAL						
GRUPO 7: Artesanos y trabajadores cualificados de las industrias manufactureras, construcción y minería, excepto los operadores de instalaciones y maquinaria (Cont.)						
CÓDIGO	OCUPACIÓN	T	H	M	% H	% M
74230011	Cantero de construcción	114	104	10	91,23	8,77
76220014	Electronico-ajustador de instalaciones y equipos industriales	109	102	7	93,58	6,42
75210018	Herrero forjador, en general	106	97	9	91,51	8,49
79350075	Marcador-cortador de tela y/o prendas de vestir, excepto en piel y cuero	106	43	63	40,57	59,43
79350011	Modelista-patronista-escalador de prendas de vestir, excepto piel cuero	103	14	89	13,59	86,41
72200081	Instalador de gas	102	101	1	99,02	0,98
76240083	Instalador de líneas de telecomunicación	102	97	5	95,10	4,90

### 3.5.8. Grupo 8: Operadores de instalaciones y maquinaria, y montadores

- El Grupo 8 se considera masculino, ya que el 81,14% de las personas que buscan trabajo en sus ocupaciones son varones. De hecho, hay puestos que no demanda ninguna mujer, como Conductor-operador de grúa fija y Conductor-operador de pala cargadora. Por el contrario, las mujeres acaparan aquellas ocupaciones relacionadas con la Confección.

OCUPACIONES MÁS DEMANDADAS POR GRUPO OCUPACIONAL						
GRUPO 8: Operadores de instalaciones y maquinaria, y montadores						
CÓDIGO	OCUPACIÓN	T	H	M	% H	% M
86100054	Conductor de furgoneta hasta 3,5 t.	8.508	8.033	475	94,42	5,58
85430011	Conductor-operador de carretilla elevadora, en general	4.539	4.195	344	92,42	7,58
86300016	Conductor de camión, en general	4.230	4.124	106	97,49	2,51
81700024	Operador de cadenas automatizadas de montaje, en general	2.200	1.311	889	59,59	40,41
83630022	Operador de máquina industrial de coser a la plana, excepto peletería, calzado, marroquinería y guantería de piel	1.189	27	1.162	2,27	97,73
86300061	Conductor de camión con remolque y/o de tractocamión	1.126	1.111	15	98,67	1,33
84110060	Montador-ajustador de elementos mecánicos, en cadena de montaje de automoción	1.063	875	188	82,31	17,69
86200017	Conductor de autobús, en general	965	851	114	88,19	11,81

OCUPACIONES MÁS DEMANDADAS POR GRUPO OCUPACIONAL GRUPO 8: Operadores de instalaciones y maquinaria, y montadores						
CÓDIGO	OCUPACIÓN	T	H	M	% H	% M
83630013	Operador de máquinas industriales de coser y bordar, en general	956	45	911	4,71	95,29
86100018	Conductor profesional de automóvil	717	627	90	87,45	12,55
85300073	Tractorista-manipulador agrícola	699	695	4	99,43	0,57
85410051	Conductor-operador de retroexcavadora (movimiento de tierras)	686	684	2	99,71	0,29
86100036	Conductor de ambulancias	677	595	82	87,89	12,11
84150026	Montador de muebles de madera o similares	659	647	12	98,18	1,82
85410024	Conductor-operador de pala cargadora (movimiento de tierras)	584	584	0	100,00	0,00
85410042	Conductor-operador de excavadora (movimiento de tierras)	470	465	5	98,94	1,06
84120027	Montador de cuadros eléctricos	462	127	335	27,49	72,51
83320095	Operador de máquina moldeadora de plástico, por inyección	454	270	184	59,47	40,53
85410015	Conductor-operador de maquinaria de transporte de tierras, en general	445	441	4	99,10	0,90
83110021	Operador tornero-fresador (fabricación)	409	399	10	97,56	2,44
85420027	Conductor-operador de grúa torre	388	382	6	98,45	1,55
85420036	Conductor-operador de grúa puente	320	310	10	96,88	3,13
84120045	Montador de elementos eléctricos de vehículos, en general	299	70	229	23,41	76,59
84140078	Montador en líneas de ensamblaje de automoción	295	192	103	65,08	34,92
86400015	Conductor-repartidor en motocicleta, ciclomotor y/o motocarro, excepto mensajería	295	275	20	93,22	6,78
83640342	Operador de máquinas planchadoras de prendas (lavanderías y similares)	285	18	267	6,32	93,68
83640203	Operador de máquinas planchadoras de confección industrial	264	21	243	7,95	92,05
86300034	Conductor de camión t.i.r. (transporte internacional)	254	250	4	98,43	1,57
83320013	Operador de máquinas para fabricar productos de plástico, en general	252	135	117	53,57	46,43
84150044	Montador de muebles de cocina	248	241	7	97,18	2,82

OCUPACIONES MÁS DEMANDADAS POR GRUPO OCUPACIONAL						
GRUPO 8: Operadores de instalaciones y maquinaria, y montadores (cont.)						
CÓDIGO	OCUPACIÓN	T	H	M	% H	% M
86300043	Conductor de camión de mercancías peligrosas	241	234	7	97,10	2,90
84120036	Montador de aparatos eléctricos en cadena de montaje	238	92	146	38,66	61,34
83660030	Operador de máquinas de cosido y aparado de calzado	208	15	193	7,21	92,79
85410190	Conductor-operador de camión volquete	208	205	3	98,56	1,44
84130057	Montador electrónico de equipos informáticos	202	186	16	92,08	7,92
83110063	Operador de torno con control numérico (metales)	198	191	7	96,46	3,54
83640324	Operador de máquinas lavadoras (y/o secadoras) de prendas (lavandería)	198	31	167	15,66	84,34
85420063	Conductor-operador de grúa en camión	196	195	1	99,49	0,51
83110227	Operador de prensa mecánica de metales	180	173	7	96,11	3,89
84110071	Montador-ajustador de elementos mecánicos, en cadena de montaje (excepto automoción)	165	59	106	35,76	64,24
86200026	Conductor de autobús urbano	160	112	48	70,00	30,00
83110030	Operador de torno universal, automático y/o revolver	154	150	4	97,40	2,60
83510012	Operador de máquina impresora offset, en general	150	115	35	76,67	23,33
85410127	Conductor-operador de maquinaria de compactación, en general	147	146	1	99,32	0,68
83120042	Operador de máquinas para elaborar prefabricados de hormigón y/o fibrocemento	144	137	7	95,14	4,86
85410071	Conductor-operador de bulldozer (movimiento de tierras)	141	140	1	99,29	0,71
83110133	Operador de máquina fresadora con control numérico (metales)	134	130	4	97,01	2,99
83740060	Operador de máquinas para elaborar caramelos y dulces	132	14	118	10,61	89,39
85300013	Conductor-operador de maquinaria agrícola con motor, en general	131	130	1	99,24	0,76
83110124	Operador de máquina fresadora (metales)	129	125	4	96,90	3,10
84150017	Montador de productos de (madera y/o) ebanistería, en general	126	120	6	95,24	4,76
84130011	Montador de aparatos electrónicos, en general	124	62	62	50,00	50,00



**OCUPACIONES MÁS DEMANDADAS POR GRUPO OCUPACIONAL**  
**GRUPO 8: Operadores de instalaciones y maquinaria, y montadores (cont.)**

CÓDIGO	OCUPACIÓN	T	H	M	% H	% M
83630031	Operador de máquina industrial de coser overlock	123	1	122	0,81	99,19
85410082	Conductor-operador de hormigonera móvil	115	114	1	99,13	0,87
85420054	Conductor-operador de grúa móvil	114	113	1	99,12	0,88
84130020	Montador de equipos microelectrónicos, en general	113	30	83	26,55	73,45
83110074	Operador de máquina cortadora de metales	110	108	2	98,18	1,82
81510018	Operador de planta química	106	81	25	76,42	23,58
83120060	Operador de máquinas para elaborar cal, yeso y/o escayola	106	97	9	91,51	8,49
83620122	Operador de máquina remalladora de prendas de género de punto	106	2	104	1,89	98,11
83750139	Operador de máquinas enlatadoras y/o envasadoras de frutas, verduras y productos vegetales	104	16	88	15,38	84,62
85420018	Conductor-operador de grúa fija, en general	104	104	0	100,00	0,00
86100027	Taxista	101	90	11	89,11	10,89



### 3.5.9. Grupo 9: Trabajadores no cualificados

- Este Grupo es el más equilibrado si se atiende al género de la persona demandante, ya que el 53,18% son hombres y el 46,82% mujeres. Sin embargo, esta equidad no se observa en todas las ocupaciones que lo integran ya que algunas de ellas son claramente femeninas (nos referimos a las relacionadas con la limpieza, y empleado del hogar) y por el contrario otras son masculinas (Peón exterior de minas, Peón de la Construcción, Peón de Obras Públicas o Mozo de mudanzas).

OCUPACIONES MÁS DEMANDADAS POR GRUPO OCUPACIONAL						
GRUPO 9: Trabajadores no cualificados						
CÓDIGO	OCUPACIÓN	T	H	M	% H	% M
97000011	Peón de la industria manufacturera, en general	34.325	18.974	15.351	55,28	44,72
91210016	Personal de limpieza o limpiador, en general	23.172	3.578	19.594	15,44	84,56
98000050	Mozo de carga y descarga, almacén y/o mercado de abastos	15.227	12.588	2.639	82,67	17,33
96020014	Peón de la construcción de edificios	15.065	14.742	323	97,86	2,14
97000084	Peón de la industria metalúrgica y fabricación de productos metálicos	10.276	7.836	2.440	76,26	23,74
98000087	Reponedor de hipermercado	8.462	3.210	5.252	37,93	62,07
97000020	Peón de la industria de la alimentación, bebidas y tabaco	7.898	2.227	5.671	28,20	71,80
94100011	Peón agrícola, en general	6.726	4.940	1.786	73,45	26,55
91210083	Camarera de pisos (hostelería)	5.371	88	5.283	1,64	98,36
97000141	Embalador-empaquetador-etiquetador, a mano	5.153	1.056	4.097	20,49	79,51
91210050	Pinche de cocina	4.497	609	3.888	13,54	86,46
93200013	Ordenanza	3.908	1.332	2.576	34,08	65,92
94100064	Peón agrícola, jardinería	3.872	2.972	900	76,76	23,24
96010011	Peón de obras publicas, en general	3.447	3.314	133	96,14	3,86
92110012	Conserje, en general	3.297	1.870	1.427	56,72	43,28
92200016	Vigilante, en general	2.924	2.489	435	85,12	14,88
94400012	Peón forestal	2.664	2.232	432	83,78	16,22
91100018	Empleado de hogar	1.588	56	1.532	3,53	96,47
91210038	Limpiador en instituciones sanitarias	1.344	36	1.308	2,68	97,32
92110056	Empleado de fincas urbanas-portero de viviendas	1.168	886	282	75,86	24,14
93520010	Barrendero	1.069	827	242	77,36	22,64
94200010	Peón ganadero, en general	925	808	117	87,35	12,65

OCUPACIONES MÁS DEMANDADAS POR GRUPO OCUPACIONAL						
GRUPO 9: Trabajadores no cualificados (cont.)						
CÓDIGO	OCUPACIÓN	T	H	M	% H	% M
97000066	Peón de la industria de la madera y del corcho	863	735	128	85,17	14,83
97000114	Peón de la fabricación de material y equipo eléctrico, electrónico y óptico	836	290	546	34,69	65,31
90020025	Vendedor por teléfono	804	83	721	10,32	89,68
97000048	Peón de la industria textil	677	133	544	19,65	80,35
97000075	Peón de la industria química	671	409	262	60,95	39,05
91210094	Ayudante de servicios (hostelería)	554	89	465	16,06	83,94
91220035	Lencera-lavandera-planchadora (hostelería)	486	16	470	3,29	96,71
91220013	Lavandero, limpiador, planchador de ropa, a mano	474	23	451	4,85	95,15
93510013	Mozo de recogida de basuras-basurero	368	329	39	89,40	10,60
94300011	Peón agropecuario	366	318	48	86,89	13,11
91210049	Limpiador-mantenedor de piscinas	325	210	115	64,62	35,38
93100034	Repartidor de propaganda y similares	320	210	110	65,63	34,38
98000096	Repartidor a domicilio, a pie	235	176	59	74,89	25,11
97000123	Peón de la fabricación de material de transporte	199	164	35	82,41	17,59
97000039	Peón de la industria gráfica	187	94	93	50,27	49,73
95000033	Peón de excavaciones arqueológicas y similares	183	125	58	68,31	31,69
91210061	Marmitón	162	40	122	24,69	75,31
97000057	Peón de la industria de la piel y el cuero	146	71	75	48,63	51,37
95000015	Peón de exterior de minas, canteras y/o pozos de petróleo	132	130	2	98,48	1,52
97000105	Peón de la fabricación de productos minerales no metálicos	127	105	22	82,68	17,32
98000014	Peón del transporte, en general	123	106	17	86,18	13,82
92120011	Limpiador de ventanas	121	110	11	90,91	9,09
90010017	Vendedor ambulante	120	88	32	73,33	26,67
97000132	Peón de la industria de producción y distribución de energía eléctrica, gas y agua	116	101	15	87,07	12,93
92200049	Portero recibidor, espectáculos	107	63	44	58,88	41,12
98000023	Mozo de carga y descarga, transporte ferroviario, aéreo y/o por carretera	102	95	7	93,14	6,86
98000078	Mozo de mudanzas	102	98	4	96,08	3,92

### 3.6. OCUPACIONES MÁS CONTRATADAS SEGÚN EL GÉNERO

- En 2010 se han producido 387.765 contrataciones para el desempeño de diferentes ocupaciones. Aquellas con 100 o más contratos suponen el 98,21% del total de contratos del año, y en concreto, las 10 más importantes alcanzan el 54,01%.
- No hay grandes diferencias respecto a años anteriores en cuanto a la clasificación de las ocupacio-

nes más contratadas, si bien, el volumen de las mismas ha disminuido por regla general. En primer lugar nos encontramos con Peones agrícolas, Le siguen Personal de limpieza, Peones de industrias manufactureras, Camareros y bármanes y Dependientes y exhibidores en tiendas.

OCUPACIONES MÁS CONTRATADAS (100 O MÁS CONTRATOS)						
OCUPACIÓN	T	H	M	% H	% M	
9410 Peones agrícolas	37.547	27.807	9.740	74,06	25,94	
9121 Personal de limpieza de oficinas, hoteles (camareras de piso) y otros establecimientos similares	36.025	5.982	30.043	16,61	83,39	
9700 Peones de industrias manufactureras	35.220	24.448	10.772	69,42	30,58	
5020 Camareros, bármanes y asimilados	33.897	16.442	17.455	48,51	51,49	
5330 Dependientes y exhibidores en tiendas, almacenes, quioscos y mercados	20.023	4.547	15.476	22,71	77,29	
9800 Peones del transporte y descargadores	11.877	9.170	2.707	77,21	22,79	
5010 Cocineros y otros preparadores de comidas	9.764	3.325	6.439	34,05	65,95	
7110 Albañiles y mamposteros	9.743	9.607	136	98,60	1,40	
3532 Animadores comunitarios	7.838	1.992	5.846	25,41	74,59	
9602 Peones de la construcción de edificios	7.508	7.266	242	96,78	3,22	
5143 Guías y azafatas de tierra	6.272	1.593	4.679	25,40	74,60	
8630 Conductores de camiones	6.176	6.050	126	97,96	2,04	
5111 Auxiliares de enfermería hospitalaria	5.099	503	4.596	9,86	90,14	
2239 Otros diversos profesionales de la enseñanza	4.976	2.360	2.616	47,43	52,57	
5121 Empleados para el cuidado de niños	4.897	250	4.647	5,11	94,89	
4400 Auxiliares administrativos con tareas de atención al público no clasificados anteriormente	3.879	718	3.161	18,51	81,49	
5113 Asistentes domiciliarios	3.859	67	3.792	1,74	98,26	
3545 Deportistas y profesionales similares	3.470	2.030	1.440	58,50	41,50	
8170 Operadores de robots industriales	3.446	1.838	1.608	53,34	46,66	
4601 Cajeros, taquilleros (excepto bancos y correos)	3.074	509	2.565	16,56	83,44	
3320 Representantes de comercio y técnicos de ventas	3.025	2.002	1.023	66,18	33,82	
4210 Taquígrafos y mecanógrafos	3.015	719	2.296	23,85	76,15	

<b>OCUPACIONES MÁS CONTRATADAS (100 O MÁS CONTRATOS) (Cont.)</b>						
<b>OCUPACIÓN</b>	<b>T</b>	<b>H</b>	<b>M</b>	<b>% H</b>	<b>% M</b>	
4300 Auxiliares administrativos sin tareas de atención al público no clasificados anteriormente	2.934	614	2.320	20,93	79,07	
7120 Trabajadores en hormigón armado, enfoscadores, ferrallistas y asimilados	2.905	2.838	67	97,69	2,31	
9220 Vigilantes, guardianes y asimilados	2.815	2.061	754	73,21	26,79	
5199 Otros diversos trabajadores de servicios personales	2.760	920	1.840	33,33	66,67	
3543 Músicos, cantantes y bailarines de espectáculos en cabarets y similares	2.650	1.956	694	73,81	26,19	
5129 Otros empleados en el cuidado de personas y asimilados	2.560	325	2.235	12,70	87,30	
8610 Taxistas y conductores de automóviles y furgonetas	2.543	2.269	274	89,23	10,77	
9211 Conserjes de edificios	2.528	1.851	677	73,22	26,78	
4021 Empleados de control de abastecimientos e inventario	2.442	2.268	174	92,87	7,13	
3411 Secretarios administrativos y asimilados	2.392	587	1.805	24,54	75,46	
4522 Recepcionistas en establecimientos distintos de oficinas	2.329	943	1.386	40,49	59,51	
2513 Compositores, músicos y cantantes	2.164	1.806	358	83,46	16,54	
9330 Mozos de equipaje y asimilados	2.142	1.670	472	77,96	22,04	
7514 Montadores de estructuras metálicas	2.096	2.046	50	97,61	2,39	
5130 Peluqueros, especialistas en tratamiento de belleza y trabajadores asimilados	2.048	170	1.878	8,30	91,70	
9601 Peones de obras públicas y mantenimiento de carreteras, presas y construcciones similares	2.002	1.887	115	94,26	5,74	
8311 Operadores de máquinas-herramienta	1.808	1.641	167	90,76	9,24	
7230 Electricistas de construcción y asimilados	1.798	1.781	17	99,05	0,95	
4523 Telefonistas	1.718	276	1.442	16,07	83,93	
6022 Trabajadores cualificados por cuenta ajena en huertas, viveros y jardines	1.710	1.074	636	62,81	37,19	
7512 Soldadores y oxicortadores	1.568	1.553	15	99,04	0,96	
4103 Agentes de encuestas	1.566	494	1.072	31,55	68,45	
8353 Operadores de máquinas para fabricar productos de papel y cartón	1.503	1.086	417	72,26	27,74	
9440 Peones forestales	1.495	1.371	124	91,71	8,29	

<b>OCUPACIONES MÁS CONTRATADAS (100 O MÁS CONTRATOS) (Cont.)</b>						
<b>OCUPACIÓN</b>	<b>T</b>	<b>H</b>	<b>M</b>	<b>% H</b>	<b>% M</b>	
3531 Educadores sociales	1.471	382	1.089	25,97	74,03	
2720 Enfermeros	1.370	289	1.081	21,09	78,91	
2220 Profesores de enseñanza secundaria	1.347	539	808	40,01	59,99	
7140 Otros trabajadores de las obras estructurales de construcción	1.321	1.293	28	97,88	2,12	
8543 Operadores de carretillas elevadoras	1.267	1.170	97	92,34	7,66	
8620 Conductores de autobuses y tranvías	1.258	1.152	106	91,57	8,43	
6241 Taladores, tronzadores y otros trabajadores forestales	1.222	1.198	24	98,04	1,96	
8411 Montadores de maquinaria mecánica	1.209	809	400	66,91	33,09	
7220 Fontaneros e instaladores de tuberías	1.204	1.186	18	98,50	1,50	
2514 Coreógrafos y bailarines	1.201	677	524	56,37	43,63	
9430 Peones agropecuarios	1.115	908	207	81,43	18,57	
9420 Peones ganaderos	1.078	926	152	85,90	14,10	
4102 Empleados de servicios de correos (excepto empleados de ventanilla)	1.075	204	871	18,98	81,02	
2210 Profesores de universidades y otros centros de enseñanza superior	1.064	558	506	52,44	47,56	
7522 Trabajadores de la fabricación de herramientas, mecánicos y ajustadores, modelistas, matriceros y asimilados	1.014	982	32	96,84	3,16	
7130 Carpinteros (excepto carpinteros de estructuras metálicas)	946	902	44	95,35	4,65	
7613 Mecánicos y ajustadores de maquinaria agrícola e industrial	935	907	28	97,01	2,99	
8541 Conductores de maquinaria de movimientos de tierras y equipos similares	915	912	3	99,67	0,33	
2515 Actores y directores de cine, radio, televisión y de teatro y asimilados	891	493	398	55,33	44,67	
7611 Mecánicos y ajustadores de vehículos de motor	891	883	8	99,10	0,90	
5250 Guardias jurados y personal de seguridad privado	877	741	136	84,49	15,51	
4012 Empleados de oficina de servicios estadísticos, financieros y bancarios	876	393	483	44,86	55,14	
5291 Bañista-socorrista	869	559	310	64,33	35,67	
9320 Ordenanzas	865	486	379	56,18	43,82	

<b>OCUPACIONES MÁS CONTRATADAS (100 O MÁS CONTRATOS) (Cont.)</b>						
<b>OCUPACIÓN</b>	<b>T</b>	<b>H</b>	<b>M</b>	<b>% H</b>	<b>% M</b>	
4603 Croupieres y otros empleados de salas de juego y apuestas	835	224	611	26,83	73,17	
8530 Operadores de maquinaria agrícola móvil	834	816	18	97,84	2,16	
3211 Técnicos en educación infantil	806	48	758	5,96	94,04	
9002 Vendedores a domicilio y por teléfono	734	144	590	19,62	80,38	
7240 Pintores, barnizadores, empapeladores y asimilados	722	697	25	96,54	3,46	
6121 Trabajadores cualificados por cuenta ajena en actividades ganaderas, incluidas las de animales de compañía y de piel valiosa	703	648	55	92,18	7,82	
3041 Fotógrafos y operadores de equipos de grabación de imagen y sonido	685	549	136	80,15	19,85	
4521 Empleados de agencias de viajes	669	125	544	18,68	81,32	
3023 Técnicos en electricidad	666	652	14	97,90	2,10	
8542 Operadores de grúas, camiones montacargas y de maquinaria similar de movimiento de materiales	639	586	53	91,71	8,29	
3031 Programadores de aplicaciones informáticas y controladores de equipos informáticos	624	511	113	81,89	18,11	
7299 Otros trabajadores diversos de acabado de construcciones	620	604	16	97,42	2,58	
6021 Trabajadores cualificados por cuenta ajena en actividades agrícolas, excepto en huertas, viveros y jardines	619	536	83	86,59	13,41	
7010 Encargados y jefes de equipo en obras estructurales de la construcción	572	545	27	95,28	4,72	
8490 Otros montadores y ensambladores	564	525	39	93,09	6,91	
9310 Limpiabotas y otros trabajadores de oficios callejeros	536	285	251	53,17	46,83	
7513 Chapistas y caldereros	516	509	7	98,64	1,36	
7942 Zapateros, marroquinos y guantería piel	513	268	245	52,24	47,76	
7292 Parqueteros, soladores y asimilados	504	499	5	99,01	0,99	
7801 Matarifes y trabajadores de las industrias cárnicas y del pescado	496	352	144	70,97	29,03	
3029 Otros técnicos en ciencias físicas, químicas e ingenierías	495	269	226	54,34	45,66	
3133 Fisioterapeutas	490	115	375	23,47	76,53	
2839 Otro profesorado técnico de formación profesional	489	265	224	54,19	45,81	

OCUPACIONES MÁS CONTRATADAS (100 O MÁS CONTRATOS) (Cont.)						
OCUPACIÓN	T	H	M	% H	% M	
8417 Montadores ensambladores de productos mixtos	486	445	41	91,56	8,44	
1133 Dirección de departamentos de comercialización y ventas	479	207	272	43,22	56,78	
3051 Oficiales maquinistas	473	454	19	95,98	4,02	
9110 Empleados del hogar	473	19	454	4,02	95,98	
5112 Auxiliares de enfermería de atención primaria	463	51	412	11,02	88,98	
7802 Panaderos, pasteleros y confiteros	459	269	190	58,61	41,39	
0030 Fuerzas armadas. Escala básica	457	144	313	31,51	68,49	
4011 Empleados de contabilidad y cálculo de nóminas y salarios	457	131	326	28,67	71,33	
3542 Locutores de radio, televisión y otros presentadores	452	389	63	86,06	13,94	
7624 Instaladores y reparadores de líneas eléctricas	449	435	14	96,88	3,12	
4220 Grabadores de datos	441	179	262	40,59	59,41	
3010 Delineantes y diseñadores técnicos	439	302	137	68,79	31,21	
2811 Profesores de enseñanza primaria	430	100	330	23,26	76,74	
7621 Mecánicos y reparadores de equipos eléctricos	418	413	5	98,80	1,20	
3027 Técnicos en metalurgia y minas	17	389	28	93,29	6,71	
8375 Operadores de máquinas para elaborar productos derivados de frutas, verduras y frutos secos	410	52	358	12,68	87,32	
8414 Ensambladores de productos metálicos, de caucho y de plástico	407	229	178	56,27	43,73	
7805 Catadores y clasificadores de alimentos y bebidas	404	66	338	16,34	83,66	
9122 Lavaderos, planchadores, y asimilados	402	111	291	27,61	72,39	
4022 Empleados de oficina de servicios de producción	400	178	222	44,50	55,50	
2913 Técnicos de empresas y técnicos de actividades turísticas	399	162	237	40,60	59,40	
3025 Técnicos en mecánica	373	356	17	95,44	4,56	
3022 Técnicos en ingeniería civil	362	267	95	73,76	26,24	
9351 Recogedores de basura	354	335	19	94,63	5,37	
8332 Operadores de máquinas para fabricar productos de materias plásticas	344	225	119	65,41	34,59	
5320 Encargado de sección dentro de un comercio y asimilados	343	175	168	51,02	48,98	



<b>OCUPACIONES MÁS CONTRATADAS (100 O MÁS CONTRATOS) (Cont.)</b>						
<b>OCUPACIÓN</b>	<b>T</b>	<b>H</b>	<b>M</b>	<b>% H</b>	<b>% M</b>	
3042 Operadores de equipos de radio y televisión y de telecomunicación	337	270	67	80,12	19,88	
3125 Ayudantes farmacéuticos	337	55	282	16,32	83,68	
3024 Técnicos en electrónica y telecomunicaciones	331	299	32	90,33	9,67	
5030 Jefes de cocineros, de camareros y asimilados	331	229	102	69,18	30,82	
2121 Médicos	329	130	199	39,51	60,49	
5299 Otros diversos trabajadores de los servicios de protección y seguridad	328	302	26	92,07	7,93	
2931 Diplomados en educación social	321	45	276	14,02	85,98	
7210 Revocadores, escayolistas y estuquistas	320	317	3	99,06	0,94	
8366 Operadores de máquinas para la fabricación del calzado, marroquinería y guantería de piel	319	172	147	53,92	46,08	
2639 Otros profesionales de nivel medio de informática	317	256	61	80,76	19,24	
8363 Operadores de máquinas de coser y bordar	315	28	287	8,89	91,11	
2059 Otros ingenieros superiores (excepto agropecuarios)	310	214	96	69,03	30,97	
7523 Ajustadores operadores de máquinas-herramienta	306	268	38	87,58	12,42	
2820 Profesores de educación especial	305	95	210	31,15	68,85	
8640 Conductores de motocicletas y ciclomotores	303	279	24	92,08	7,92	
2659 Otros ingenieros técnicos (excepto en especialidades agrícolas y forestales)	301	233	68	77,41	22,59	
3134 Terapeutas ocupacionales	300	41	259	13,67	86,33	
3073 Técnicos en el control de calidad	294	194	100	65,99	34,01	
4510 Empleados de información y recepcionistas en oficinas	288	43	245	14,93	85,07	
2812 Profesores de enseñanza infantil	276	10	266	3,62	96,38	
7804 Trabajadores conserveros de frutas y verduras	266	152	114	57,14	42,86	
2140 Farmacéuticos	264	94	170	35,61	64,39	
8415 Montadores ensambladores de productos de madera y de materiales similares	262	260	2	99,24	0,76	
2511 Escritores, periodistas y asimilados	254	78	176	30,71	69,29	
3129 Otros diversos técnicos en sanidad, incluidos los de medicina tradicional	252	42	210	16,67	83,33	
2419 Otros profesionales de nivel superior en organización y administración de empresas	249	132	117	53,01	46,99	

<b>OCUPACIONES MÁS CONTRATADAS (100 O MÁS CONTRATOS) (Cont.)</b>						
<b>OCUPACIÓN</b>	<b>T</b>	<b>H</b>	<b>M</b>	<b>% H</b>	<b>% M</b>	
3121 Técnicos de laboratorio sanitario	245	40	205	16,33	83,67	
7622 Ajustadores y reparadores de equipos electrónicos	244	236	8	96,72	3,28	
7293 Instaladores de material aislante térmico y de insonorización	233	228	5	97,85	2,15	
3539 Promotores de igualdad de oportunidades para la mujer y otros profesionales de apoyo a la promoción social	232	84	148	36,21	63,79	
3124 Ayudantes de odontología	222	23	199	10,36	89,64	
7920 Ebanistas y trabajadores asimilados	222	210	12	94,59	5,41	
8159 Otros operadores de instalaciones de tratamiento de productos químicos	222	148	74	66,67	33,33	
9352 Barrenderos y asimilados	219	204	15	93,15	6,85	
9212 Limpiacristales, lavacoches y asimilados	216	132	84	61,11	38,89	
4023 Empleados de oficina de servicios de transportes	209	102	107	48,80	51,20	
2231 Especialistas en métodos didácticos y pedagógicos	207	70	137	33,82	66,18	
7725 Encuadernadores y asimilados	199	67	132	33,67	66,33	
8413 Montadores de equipos electrónicos	198	172	26	86,87	13,13	
9500 Peones de la minería, canteras y otras industrias extractivas	192	177	15	92,19	7,81	
8322 Operadores de máquinas para fabricar municiones y explosivos	175	155	20	88,57	11,43	
7250 Personal de limpieza de fachadas de edificios y deshollinadores	173	110	63	63,58	36,42	
2434 Psicólogos	171	19	152	11,11	88,89	
8371 Operadores de máquinas para elaborar productos derivados de carne, pescado y marisco	158	50	108	31,65	68,35	
2512 Escultores, pintores artistas y asimilados	156	52	104	33,33	66,67	
3316 Agentes de compras	151	109	42	72,19	27,81	
5230 Bomberos	149	125	24	83,89	16,11	
2053 Ingenieros en electrónica y telecomunicaciones	147	123	24	83,67	16,33	
3314 Agentes de viaje	147	40	107	27,21	72,79	
9001 Vendedores ambulantes	147	84	63	57,14	42,86	
2130 Veterinarios	146	46	100	31,51	68,49	
8351 Operadores de máquinas para imprimir	146	118	28	80,82	19,18	

<b>OCUPACIONES MÁS CONTRATADAS (100 O MÁS CONTRATOS) (Cont.)</b>						
<b>OCUPACIÓN</b>	<b>T</b>	<b>H</b>	<b>M</b>	<b>% H</b>	<b>% M</b>	
8163 Operadores en instalaciones de incineración, de tratamiento de aguas y otros operadores en plantas similares	145	137	8	94,48	5,52	
7310 Jefes de taller y encargados de moldeadores, soldadores, montadores de estructuras metálicas y afines	144	141	3	97,92	2,08	
3541 Decoradores y diseñadores artísticos	139	79	60	56,83	43,17	
7936 Costureros a mano, bordadores y asimilados (excepto calzado, marroquinería y guantería de piel)	139	9	130	6,47	93,53	
2013 Químicos	136	48	88	35,29	64,71	
2039 Otros profesionales de nivel superior de informática	135	98	37	72,59	27,41	
8374 Operadores de máquinas para elaborar productos de panadería, repostería, artículos de chocolate y productos a base de cereales	134	73	61	54,48	45,52	
2939 Agentes de igualdad de oportunidades para la mujer y otros diplomados en trabajo social	133	11	122	8,27	91,73	
3220 Instructores de vuelo, navegación y conducción de vehículos	131	107	24	81,68	18,32	
3544 Payasos, prestidigitadores, acróbatas y profesionales similares	131	74	57	56,49	43,51	
2631 Analistas aplicaciones y programadores informáticos de nivel medio	128	94	34	73,44	26,56	
3072 Técnicos de seguridad en el trabajo	124	63	61	50,81	49,19	
3026 Técnicos en química industrial	123	60	63	48,78	51,22	
2654 Ingenieros técnicos mecánicos	120	94	26	78,33	21,67	
1131 Dirección de departamentos de administración y finanzas	118	79	39	66,95	33,05	
8321 Operadores de máquinas para fabricar productos farmacéuticos y cosméticos	118	60	58	50,85	49,15	
3049 Otros operadores de equipos ópticos y electrónicos	114	92	22	80,70	19,30	
6129 Otros trabajadores cualificados por cuenta ajena en actividades ganaderas	114	102	12	89,47	10,53	
8270 Encargado de operadores de máquinas para elaborar productos alimenticios, bebidas y tabaco	114	104	10	91,23	8,77	
3021 Técnicos de ciencias físicas y químicas	110	41	69	37,27	62,73	
2640 Arquitectos técnicos	109	59	50	54,13	45,87	

**OCUPACIONES MÁS CONTRATADAS (100 O MÁS CONTRATOS) (Cont.)**

OCUPACIÓN	T	H	M	% H	% M
2652 Ingenieros técnicos en electricidad	109	91	18	83,49	16,51
8378 Operadores de máquinas para elaborar bebidas alcohólicas y no alcohólicas, excepto jugos de frutas	108	78	30	72,22	27,78
3313 Agentes inmobiliarios	106	50	56	47,17	52,83
2412 Profesionales de nivel superior en recursos humanos	103	30	73	29,13	70,87
2712 Ingenieros técnicos en especialidades agrícolas y forestales	101	59	42	58,42	41,58
5310 Modelos de moda, arte y publicidad	101	55	46	54,46	45,54
7515 Montadores y empalmadores de cables	100	97	3	97,00	3,00

**3.7. OCUPACIONES MÁS CONTRATADAS SEGÚN LA PROVINCIA**

- En Aragón, las 10 ocupaciones para las que más contratos se comunican suponen la mitad de las rúbricas (54,01%). Esta proporción es similar en todas las provincias. Así pues, en Huesca representan el 56,44%, en Teruel el 52,37% y en Zaragoza el 53,68%.
- En Huesca, el primer lugar es para Peones agrícolas, que concentran el 13,70%, y que un año más lideran el ranking oscense, dada la importancia del sector primario en esta provincia. Le siguen Camareros, bármanes y asimilados (10,15%) y Personal de limpieza (9,96%).
- En la provincia turolense, sin embargo, la ocupación más habitual es Camareros, bármanes y asimilados (11,64%). A continuación se encuentra Peón de Industrias manufactureras (9,52%) y Personal de limpieza (6,83%).
- En Zaragoza, los Peones de Industrias manufactureras se encuentran en primer lugar ya que concentran el 9,64% de los contratos suscritos en la provincia. A continuación se encuentra el Personal de limpieza (9,42%), Peones Agrícolas (9,35% que en 2009 fue la ocupación líder en Zaragoza) y Camareros, bármanes y asimilados (8,12%).

**OCUPACIONES MÁS CONTRATADAS (100 O MÁS CONTRATOS)**

OCUPACIÓN	HUESCA	TERUEL	ZARAGOZA	TOTAL
9410 Peones agrícola	8.538	1.590	27.419	37.547
9121 Personal de limpieza de oficinas, hoteles (camareras de piso) y otros establecimientos similares	6.207	2.193	27.625	36.025
9700 Peones de industrias manufactureras	3.893	3.060	28.267	35.220
5020 Camareros, bármanes y asimilados	6.328	3.739	23.830	33.897
5330 Dependientes y exhibidores en tiendas, almacenes, quioscos y mercados	3.184	1.635	15.204	20.023
9800 Peones del transporte y descargadores	504	256	11.117	11.877

OCUPACIONES MÁS CONTRATADAS (100 O MÁS CONTRATOS) (Cont.)					
	OCUPACIÓN	HUESCA	TERUEL	ZARAGOZA	TOTAL
5010	Cocineros y otros preparadores de comidas	1.927	993	6.844	9.764
7110	Albañiles y mamposteros	2.130	1.303	6.310	9.743
3532	Animadores comunitarios	1.146	627	6.065	7.838
9602	Peones de la construcción de edificios	1.318	1.427	4.763	7.508
5143	Guías y azafatas de tierra	651	479	5.142	6.272
8630	Conductores de camiones	1.375	740	4.061	6.176
5111	Auxiliares de enfermería hospitalaria	582	364	4.153	5.099
2239	Otros diversos profesionales de la enseñanza	589	355	4.032	4.976
5121	Empleados para el cuidado de niños	928	183	3.786	4.897
4400	Auxiliares administrativos con tareas de atención al público no clasificados anteriormente	507	260	3.112	3.879
5113	Asistentes domiciliarios	563	306	2.990	3.859
3545	Deportistas y profesionales similares	1.280	260	1.930	3.470
8170	Operadores de robots industriales	20	4	3.422	3.446
4601	Cajeros, taquilleros (excepto bancos y correos)	874	226	1.974	3.074
3320	Representantes de comercio y técnicos de ventas	309	137	2.579	3.025
4210	Taquígrafos y mecanógrafos	517	303	2.195	3.015
4300	Auxiliares administrativos sin tareas de atención al público no clasificados anteriormente	434	151	2.349	2.934
7120	Trabajadores en hormigón armado, enfoscadores, ferrallistas y asimilados	745	588	1.572	2.905
9220	Vigilantes, guardianes y asimilados	546	291	1.978	2.815
5199	Otros diversos trabajadores de servicios personales	154	50	2.556	2.760
3543	Músicos, cantantes y bailarines de espectáculos en cabarets y similares	302	201	2.147	2.650
5129	Otros empleados en el cuidado de personas y asimilados	589	233	1.738	2.560
8610	Taxistas y conductores de automóviles y furgonetas	630	229	1.684	2.543
9211	Conserjes de edificios	168	191	2.169	2.528
4021	Empleados de control de abastecimientos e inventario	54	45	2.343	2.442
3411	Secretarios administrativos y asimilados	318	160	1.914	2.392
4522	Recepcionistas en establecimientos distintos de oficinas	451	111	1.767	2.329
2513	Compositores, músicos y cantantes	281	156	1.727	2.164

OCUPACIONES MÁS CONTRATADAS (100 O MÁS CONTRATOS) (Cont.)					
OCUPACIÓN	HUESCA	TERUEL	ZARAGOZA	TOTAL	
9330	Mozos de equipaje y asimilados	50	4	2.088	2.142
7514	Montadores de estructuras metálicas	123	188	1.785	2.096
5130	Peluqueros, especialistas en tratamiento de belleza y trabajadores asimilados	381	100	1.567	2.048
9601	Peones de obras públicas y mantenimiento de carreteras, presas y construcciones similares	637	283	1.082	2.002
8311	Operadores de máquinas-herramienta	64	38	1.706	1.808
7230	Electricistas de construcción y asimilados	325	96	1.377	1.798
4523	Telefonistas	54	32	1.632	1.718
6022	Trabajadores cualificados por cuenta ajena en huertas, viveros y jardines	290	138	1.282	1.710
7512	Soldadores y oxicortadores	250	139	1.179	1.568
4103	Agentes de encuestas	219	80	1.267	1.566
8353	Operadores de máquinas para fabricar productos de papel y cartón	16	79	1.408	1.503
9440	Peones forestales	473	577	445	1.495
3531	Educadores sociales	94	23	1.354	1.471
2720	Enfermeros	242	61	1.067	1.370
2220	Profesores de enseñanza secundaria	161	101	1.085	1.347
7140	Otros trabajadores de las obras estructurales de construcción	344	85	892	1.321
8543	Operadores de carretillas elevadoras	83	4	1.180	1.267
8620	Conductores de autobuses y tranvías	158	153	947	1.258
6241	Taladores, tronzadores y otros trabajadores forestales	32	1.065	125	1.222
8411	Montadores de maquinaria mecánica	26	20	1.163	1.209
7220	Fontaneros e instaladores de tuberías	173	59	972	1.204
2514	Coreógrafos y bailarines	1	2	1.198	1.201
9430	Peones agropecuarios	593	138	384	1.115
9420	Peones ganaderos	404	137	537	1.078
4102	Empleados de servicios de correos (excepto empleados de ventanilla)	19	919	137	1.075
2210	Profesores de universidades y otros centros de enseñanza superior	121	66	877	1.064

<b>OCUPACIONES MÁS CONTRATADAS (100 O MÁS CONTRATOS) (Cont.)</b>				
<b>OCUPACIÓN</b>	<b>HUESCA</b>	<b>TERUEL</b>	<b>ZARAGOZA</b>	<b>TOTAL</b>
7522 Trabajadores de la fabricación de herramientas, mecánicos y ajustadores, modelistas, matriceros y asimilados	12	4	998	1.014
7130 Carpinteros (excepto carpinteros de estructuras metálicas)	175	71	700	946
7613 Mecánicos y ajustadores de maquinaria agrícola e industrial	242	108	585	935
8541 Conductores de maquinaria de movimientos de tierras y equipos similares	278	161	476	915
2515 Actores y directores de cine, radio, televisión y de teatro y asimilados	269	36	586	891
7611 Mecánicos y ajustadores de vehículos de motor	219	116	556	891
5250 Guardias jurados y personal de seguridad privado	80	54	743	877
4012 Empleados de oficina de servicios estadísticos, financieros y bancarios	169	60	647	876
5291 Bañista-socorrista	211	85	573	869
9320 Ordenanzas	161	74	630	865
4603 Croupieres y otros empleados de salas de juego y apuestas	54	13	768	835
8530 Operadores de maquinaria agrícola móvil	457	83	294	834
3211 Técnicos en educación infantil	94	44	668	806
9002 Vendedores a domicilio y por teléfono	21	23	690	734
7240 Pintores, barnizadores, empapeladores y asimilados	137	74	511	722
6121 Trabajadores cualificados por cuenta ajena en actividades ganaderas, incluidas las de animales de compañía y de piel valiosa	244	250	209	703
3041 Fotógrafos y operadores de equipos de grabación de imagen y sonido	58	20	607	685
4521 Empleados de agencias de viajes	16	0	653	669
3023 Técnicos en electricidad	100	63	503	666
8542 Operadores de grúas, camiones montacargas y de maquinaria similar de movimiento de materiales	300	141	198	639
3031 Programadores de aplicaciones informáticas y controladores de equipos informáticos	57	14	553	624
7299 Otros trabajadores diversos de acabado de construcciones	119	33	468	620

OCUPACIONES MÁS CONTRATADAS (100 O MÁS CONTRATOS) (Cont.)				
OCUPACIÓN	HUESCA	TERUEL	ZARAGOZA	TOTAL
6021 Trabajadores cualificados por cuenta ajena en actividades agrícolas, excepto en huertas, viveros y jardines	120	22	477	619
7010 Encargados y jefes de equipo en obras estructurales de la construcción	155	61	356	572
8490 Otros montadores y ensambladores	40	45	479	564
9310 Limpiabotas y otros trabajadores de oficios callejeros	11	9	516	536
7513 Chapistas y caldereros	66	25	425	516
7942 Zapateros, marroquinos y guantería piel	8	1	504	513
7292 Parqueteros, soladores y asimilados	45	22	437	504
7801 Matarifes y trabajadores de las industrias cárnicas y del pescado	61	177	258	496
3029 Otros técnicos en ciencias físicas, químicas e ingenierías	72	25	398	495
3133 Fisioterapeutas	86	26	378	490
2839 Otro profesorado técnico de formación profesional	52	23	414	489
8417 Montadores ensambladores de productos mixtos	6	3	477	486
1133 Dirección de departamentos de comercialización y ventas	15	9	455	479
3051 Oficiales maquinistas	86	100	287	473
9110 Empleados del hogar	126	109	238	473
5112 Auxiliares de enfermería de atención primaria	145	22	296	463
7802 Panaderos, pasteleros y confiteros	112	72	275	459
0030 Fuerzas armadas. Escala básica	31	19	407	457
4011 Empleados de contabilidad y cálculo de nóminas y salarios	98	42	317	457
3542 Locutores de radio, televisión y otros presentadores	12	1	439	452
7624 Instaladores y reparadores de líneas eléctricas	28	5	416	449
4220 Grabadores de datos	271	6	164	441
3010 Delineantes y diseñadores técnicos	40	20	379	439
2811 Profesores de enseñanza primaria	55	13	362	430
7621 Mecánicos y reparadores de equipos eléctricos	109	25	284	418
3027 Técnicos en metalurgia y minas	16	32	369	417



OCUPACIONES MÁS CONTRATADAS (100 O MÁS CONTRATOS) (Cont.)				
OCUPACIÓN	HUESCA	TERUEL	ZARAGOZA	TOTAL
8375 Operadores de máquinas para elaborar productos derivados de frutas, verduras y frutos secos	3	19	388	410
8414 Ensambladores de productos metálicos, de caucho y de plástico	1	0	406	407
7805 Catadores y clasificadores de alimentos y bebidas	0	22	382	404
9122 Lavaderos, planchadores, y asimilados	66	88	248	402
4022 Empleados de oficina de servicios de producción	68	45	287	400
2913 Técnicos de empresas y técnicos de actividades turísticas	65	47	287	399
3025 Técnicos en mecánica	17	37	319	373
3022 Técnicos en ingeniería civil	52	15	295	362
9351 Recogedores de basura	36	6	312	354
8332 Operadores de máquinas para fabricar productos de materias plásticas	27	6	311	344
5320 Encargado de sección dentro de un comercio y asimilados	61	22	260	343
3042 Operadores de equipos de radio y televisión y de telecomunicación	1	8	328	337
3125 Ayudantes farmacéuticos	61	31	245	337
3024 Técnicos en electrónica y telecomunicaciones	19	15	297	331
5030 Jefes de cocineros, de camareros y asimilados	86	15	230	331
2121 Médicos	57	19	253	329
5299 Otros diversos trabajadores de los servicios de protección y seguridad	27	6	295	328
2931 Diplomados en educación social	42	43	236	321
7210 Revocadores, escayolistas y estuquistas	26	35	259	320
8366 Operadores de máquinas para la fabricación del calzado, marroquinería y guantería de piel	0	2	317	319
2639 Otros profesionales de nivel medio de informática	28	14	275	317
8363 Operadores de máquinas de coser y bordar	92	16	207	315
2059 Otros ingenieros superiores (excepto agropecuarios)	13	18	279	310
7523 Ajustadores operadores de máquinas-herramienta	45	29	232	306
2820 Profesores de educación especial	30	61	214	305
8640 Conductores de motocicletas y ciclomotores	63	16	224	303

OCUPACIONES MÁS CONTRATADAS (100 O MÁS CONTRATOS) (Cont.)					
OCUPACIÓN	HUESCA	TERUEL	ZARAGOZA	TOTAL	
2659	Otros ingenieros técnicos (excepto en especialidades agrícolas y forestales)	22	26	253	301
3134	Terapeutas ocupacionales	36	9	255	300
3073	Técnicos en el control de calidad	14	8	272	294
4510	Empleados de información y recepcionistas en oficinas	47	15	226	288
2812	Profesores de enseñanza infantil	36	28	212	276
7804	Trabajadores conserveros de frutas y verduras	52	52	162	266
2140	Farmacéuticos	35	15	214	264
8415	Montadores ensambladores de productos de madera y de materiales similares	35	25	202	262
2511	Escritores, periodistas y asimilados	19	25	210	254
3129	Otros diversos técnicos en sanidad, incluidos los de medicina tradicional	56	14	182	252
2419	Otros profesionales de nivel superior en organización y administración de empresas	21	9	219	249
3121	Técnicos de laboratorio sanitario	26	18	201	245
7622	Ajustadores y reparadores de equipos electrónicos	56	13	175	244
7293	Instaladores de material aislante térmico y de insonorización	17	19	197	233
3539	Promotores de igualdad de oportunidades para la mujer y otros profesionales de apoyo a la promoción social	16	26	190	232
3124	Ayudantes de odontología	31	20	171	222
7920	Ebanistas y trabajadores asimilados	19	5	198	222
8159	Otros operadores de instalaciones de tratamiento de productos químicos	7	39	176	222
9352	Barrenderos y asimilados	29	37	153	219
9212	Limpiacristales, lavacoches y asimilados	53	1	162	216
4023	Empleados de oficina de servicios de transportes	15	12	182	209
2231	Especialistas en métodos didácticos y pedagógicos	13	9	185	207
7725	Encuadernadores y asimilados	0	0	199	199
8413	Montadores de equipos electrónicos	19	13	166	198
9500	Peones de la minería, canteras y otras industrias extractivas	32	100	60	192

OCUPACIONES MÁS CONTRATADAS (100 O MÁS CONTRATOS) (Cont.)					
	OCUPACIÓN	HUESCA	TERUEL	ZARAGOZA	TOTAL
8322	Operadores de máquinas para fabricar municiones y explosivos	2	0	173	175
7250	Personal de limpieza de fachadas de edificios y deshollinadores	18	11	144	173
2434	Psicólogos	31	24	116	171
8371	Operadores de máquinas para elaborar productos derivados de carne, pescado y marisco	6	3	149	158
2512	Escultores, pintores artistas y asimilados	42	29	85	156
3316	Agentes de compras	4	2	145	151
5230	Bomberos	25	53	71	149
2053	Ingenieros en electrónica y telecomunicaciones	9	3	135	147
3314	Agentes de viaje	7	3	137	147
9001	Vendedores ambulantes	11	14	122	147
2130	Veterinarios	31	17	98	146
8351	Operadores de máquinas para imprimir	13	2	131	146
8163	Operadores en instalaciones de incineración, de tratamiento de aguas y otros operadores en plantas similares	38	22	85	145
7310	Jefes de taller y encargados de moldeadores, soldadores, montadores de estructuras metálicas y afines	33	14	97	144
3541	Decoradores y diseñadores artísticos	6	2	131	139
7936	Costureros a mano, bordadores y asimilados (excepto calzado, marroquinería y guantería de piel)	5	5	129	139
2013	Químicos	4	3	129	136
2039	Otros profesionales de nivel superior de informática	14	11	110	135
8374	Operadores de máquinas para elaborar productos de panadería, repostería, artículos de chocolate y productos a base de cereales	60	4	70	134
2939	Agentes de igualdad de oportunidades para la mujer y otros diplomados en trabajo social	18	18	97	133
3220	Instructores de vuelo, navegación y conducción de vehículos	16	1	114	131
3544	Payasos, prestidigitadores, acróbatas y profesionales similares	2	8	121	131
2631	Analistas aplicaciones y programadores informáticos de nivel medio	18	2	108	128

**OCUPACIONES MÁS CONTRATADAS (100 O MÁS CONTRATOS) (Cont.)**

OCUPACIÓN	HUESCA	TERUEL	ZARAGOZA	TOTAL
3072 Técnicos de seguridad en el trabajo	16	17	91	124
3026 Técnicos en química industrial	30	12	81	123
2654 Ingenieros técnicos mecánicos	10	1	109	120
1131 Dirección de departamentos de administración y finanzas	23	10	85	118
8321 Operadores de máquinas para fabricar productos farmacéuticos y cosméticos	112	5	1	118
3049 Otros operadores de equipos ópticos y electrónicos	75	0	39	114
6129 Otros trabajadores cualificados por cuenta ajena en actividades ganaderas	57	7	50	114
8270 Encargado de operadores de máquinas para elaborar productos alimenticios, bebidas y tabaco	49	7	58	114
3021 Técnicos de ciencias físicas y químicas	6	7	97	110
2640 Arquitectos técnicos	18	8	83	109
2652 Ingenieros técnicos en electricidad	7	4	98	109
8378 Operadores de máquinas para elaborar bebidas alcohólicas y no alcohólicas, excepto jugos de frutas	10	19	79	108
3313 Agentes inmobiliarios	15	2	89	106
2412 Profesionales de nivel superior en recursos humanos	17	10	76	103
2712 Ingenieros técnicos en especialidades agrícolas y forestales	37	16	48	101
5310 Modelos de moda, arte y publicidad	1	7	93	101
7515 Montadores y empalmadores de cables	6	3	91	100

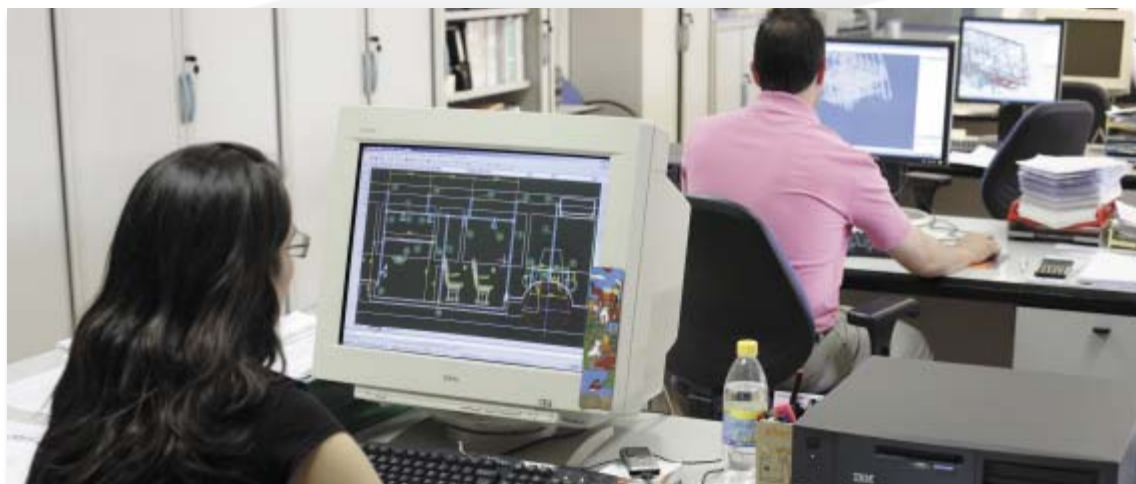

### 3.8. OCUPACIONES MÁS CONTRATADAS SEGÚN GRUPO DE EDAD

Si se tiene en cuenta la edad de los trabajadores, se observan diferencias en las ocupaciones más relevantes de cada caso:

- Para los *menores de 25 años* las más habituales son: Camareros, bármanes y asimilados que acaparan el 11,80% de todos los contratos firmados por los jóvenes, seguidos de Peones de industrias manufactureras (10,68%) y Dependientes y exhibidores en tiendas, almacenes, quioscos y mercados (8,67%).
- Las personas *entre 25 y 45 años*, han sido contratadas, sobre todo, como Peones agrícolas (10,16%),
- Los puestos en que los *mayores de 45 años* han firmado más contratos son Personal de limpieza de oficinas, hoteles y otros establecimientos similares (19,74%), seguida de Peones agrícolas (10,87%), Peones de industrias manufactureras (5,86%) Camareros, bármanes y asimilados (5,80%).

Peones de industrias manufactureras (9,44%), Camareros, bármanes y asimilados (8,45%) y Personal de limpieza de oficinas, hoteles y otros establecimientos similares (7,92%).

OCUPACIONES MÁS CONTRATADAS (100 CONTRATOS Y MÁS)					
OCUPACIÓN	< 25 AÑOS	25 – 44 AÑOS	≥ 45 AÑOS	TOTAL	
9410 Peones agrícolas	6.715	23.435	7.397	37.547	
9121 Personal de limpieza de oficinas, hoteles (camareras de piso) y otros establecimientos similares	4.341	18.258	13.426	36.025	
9700 Peones de industrias manufactureras	9.469	21.763	3.988	35.220	
5020 Camareros, bármanes y asimilados	10.463	19.485	3.949	33.897	
5330 Dependientes y exhibidores en tiendas, almacenes, quioscos y mercados	7.687	10.488	1.848	20.023	
9800 Peones del transporte y descargadores	4.506	6.445	926	11.877	
5010 Cocineros y otros preparadores de comidas	1.520	5.758	2.486	9.764	
7110 Albañiles y mamposteros	884	6.622	2.237	9.743	
3532 Animadores comunitarios	2.478	3.943	1.417	7.838	
9602 Peones de la construcción de edificios	1.447	4.877	1.184	7.508	
5143 Guías y azafatas de tierra	3.291	2.735	246	6.272	
8630 Conductores de camiones	373	4.222	1.581	6.176	
5111 Auxiliares de enfermería hospitalaria	1.077	2.763	1.259	5.099	
2239 Otros diversos profesionales de la enseñanza	506	3.374	1.096	4.976	
5121 Empleados para el cuidado de niños	848	2.281	1.768	4.897	
4400 Auxiliares administrativos con tareas de atención al público no clasificados anteriormente	875	2.691	313	3.879	
5113 Asistentes domiciliarios	126	2.129	1.604	3.859	
3545 Deportistas y profesionales similares	1.221	2.047	202	3.470	

OCUPACIONES MÁS CONTRATADAS (100 CONTRATOS Y MÁS) (Cont.)					
OCUPACIÓN	< 25 AÑOS	25 – 44 AÑOS	≥ 45 AÑOS	TOTAL	
8170 Operadores de robots industriales	809	2.404	233	3.446	
4601 Cajeros, taquilleros (excepto bancos y correos)	1.184	1.710	180	3.074	
3320 Representantes de comercio y técnicos de ventas	397	2.126	502	3.025	
4210 Taquígrafos y mecanógrafos	644	2.044	327	3.015	
4300 Auxiliares administrativos sin tareas de atención al público no clasificados anteriormente	691	2.016	227	2.934	
7120 Trabajadores en hormigón armado, enfoscadores, ferrallistas y asimilados	294	2.019	592	2.905	
9220 Vigilantes, guardianes y asimilados	510	1.722	583	2.815	
5199 Otros diversos trabajadores de servicios personales	1.644	974	142	2.760	
3543 Músicos, cantantes y bailarines de espectáculos en cabarets y similares	537	1.788	325	2.650	
5129 Otros empleados en el cuidado de personas y asimilados	531	1.383	646	2.560	
8610 Taxistas y conductores de automóviles y furgonetas	432	1.700	411	2.543	
9211 Conserjes de edificios	627	1.232	669	2.528	
4021 Empleados de control de abastecimientos e inventario	969	1.325	148	2.442	
3411 Secretarios administrativos y asimilados	502	1.657	233	2.392	
4522 Recepcionistas en establecimientos distintos de oficinas	794	1.312	223	2.329	
2513 Compositores, músicos y cantantes	358	1.405	401	2.164	
9330 Mozos de equipaje y asimilados	659	1.324	159	2.142	
7514 Montadores de estructuras metálicas	448	1.369	279	2.096	
5130 Peluqueros, especialistas en tratamiento de belleza y trabajadores asimilados	880	1.029	139	2.048	
9601 Peones de obras públicas y mantenimiento de carreteras, presas y construcciones similares	344	1.277	381	2.002	
8311 Operadores de máquinas-herramienta	335	1.296	177	1.808	
7230 Electricistas de construcción y asimilados	450	1.039	309	1.798	
4523 Telefonistas	308	1.217	193	1.718	
6022 Trabajadores cualificados por cuenta ajena en huertas, viveros y jardines	407	980	323	1.710	
7512 Soldadores y oxicortadores	186	1.003	379	1.568	
4103 Agentes de encuestas	612	805	149	1.566	

OCUPACIONES MÁS CONTRATADAS (100 CONTRATOS Y MÁS) (Cont.)				
OCUPACIÓN	< 25 AÑOS	25 – 44 AÑOS	≥ 45 AÑOS	TOTAL
8353 Operadores de máquinas para fabricar productos de papel y cartón	349	978	176	1.503
9440 Peones forestales	325	843	327	1.495
3531 Educadores sociales	420	980	71	1.471
2720 Enfermeros	366	875	129	1.370
2220 Profesores de enseñanza secundaria	180	960	207	1.347
7140 Otros trabajadores de las obras estructurales de construcción	145	939	237	1.321
8543 Operadores de carretillas elevadoras	193	968	106	1.267
8620 Conductores de autobuses y tranvías	20	677	561	1.258
6241 Taladores, tronzadores y otros trabajadores forestales	201	919	102	1.222
8411 Montadores de maquinaria mecánica	183	851	175	1.209
7220 Fontaneros e instaladores de tuberías	295	698	211	1.204
2514 Coreógrafos y bailarines	384	685	132	1.201
9430 Peones agropecuarios	237	627	251	1.115
9420 Peones ganaderos	239	667	172	1.078
4102 Empleados de servicios de correos (excepto empleados de ventanilla)	111	595	369	1.075
2210 Profesores de universidades y otros centros de enseñanza superior	12	727	325	1.064
7522 Trabajadores de la fabricación de herramientas, mecánicos y ajustadores, modelistas, matriceros y asimilados	311	612	91	1.014
7130 Carpinteros (excepto carpinteros de estructuras metálicas)	244	542	160	946
7613 Mecánicos y ajustadores de maquinaria agrícola e industrial	201	532	202	935
8541 Conductores de maquinaria de movimientos de tierras y equipos similares	63	612	240	915
2515 Actores y directores de cine, radio, televisión y de teatro y asimilados	130	667	94	891
7611 Mecánicos y ajustadores de vehículos de motor	341	419	131	891
5250 Guardias jurados y personal de seguridad privado	48	596	233	877

OCUPACIONES MÁS CONTRATADAS (100 CONTRATOS Y MÁS) (Cont.)					
OCUPACIÓN	< 25 AÑOS	25 – 44 AÑOS	≥ 45 AÑOS	TOTAL	
4012 Empleados de oficina de servicios estadísticos, financieros y bancarios	271	522	83	876	
5291 Bañista-socorrista	632	224	13	869	
9320 Ordenanzas	165	485	215	865	
4603 Croupieres y otros empleados de salas de juego y apuestas	181	566	88	835	
8530 Operadores de maquinaria agrícola móvil	132	491	211	834	
3211 Técnicos en educación infantil	327	421	58	806	
9002 Vendedores a domicilio y por teléfono	137	471	126	734	
7240 Pintores, barnizadores, empapeladores y asimilados	128	452	142	722	
6121 Trabajadores cualificados por cuenta ajena en actividades ganaderas, incluidas las de animales de compañía y de piel valiosa	94	469	140	703	
3041 Fotógrafos y operadores de equipos de grabación de imagen y sonido	166	487	32	685	
4521 Empleados de agencias de viajes	95	402	172	669	
3023 Técnicos en electricidad	156	422	88	666	
8542 Operadores de grúas, camiones montacargas y de maquinaria similar de movimiento de materiales	85	458	96	639	
3031 Programadores de aplicaciones informáticas y controladores de equipos informáticos	111	494	19	624	
7299 Otros trabajadores diversos de acabado de construcciones	71	426	123	620	
6021 Trabajadores cualificados por cuenta ajena en actividades agrícolas, excepto en huertas, viveros y jardines	95	371	153	619	
7010 Encargados y jefes de equipo en obras estructurales de la construcción	11	335	226	572	
8490 Otros montadores y ensambladores	125	369	70	564	
9310 Limpiabotas y otros trabajadores de oficios callejeros	316	194	26	536	
7513 Chapistas y caldereros	83	310	123	516	
7942 Zapateros, marroquinos y guantería piel	64	268	181	513	
7292 Parqueteros, soladores y asimilados	37	360	107	504	



OCUPACIONES MÁS CONTRATADAS (100 CONTRATOS Y MÁS) (Cont.)				
OCUPACIÓN	< 25 AÑOS	25 – 44 AÑOS	≥ 45 AÑOS	TOTAL
7801 Matarifes y trabajadores de las industrias cárnicas y del pescado	96	336	64	496
3029 Otros técnicos en ciencias físicas, químicas e ingenierías	90	380	25	495
3133 Fisioterapeutas	265	217	8	490
2839 Otro profesorado técnico de formación profesional	36	345	108	489
8417 Montadores ensambladores de productos mixtos	247	226	13	486
1133 Dirección de departamentos de comercialización y ventas	77	320	82	479
3051 Oficiales maquinistas	68	317	88	473
9110 Empleados del hogar	42	258	173	473
5112 Auxiliares de enfermería de atención primaria	116	226	121	463
7802 Panaderos, pasteleros y confiteros	106	258	95	459
0030 Fuerzas armadas. Escala básica	144	261	52	457
4011 Empleados de contabilidad y cálculo de nóminas y salarios	55	335	67	457
3542 Locutores de radio, televisión y otros presentadores	233	161	58	452
7624 Instaladores y reparadores de líneas eléctricas	111	252	86	449
4220 Grabadores de datos	61	299	81	441
3010 Delineantes y diseñadores técnicos	73	309	57	439
2811 Profesores de enseñanza primaria	120	253	57	430
7621 Mecánicos y reparadores de equipos eléctricos	101	261	56	418
3027 Técnicos en metalurgia y minas	61	286	70	417
8375 Operadores de máquinas para elaborar productos derivados de frutas, verduras y frutos secos	74	255	81	410
8414 Ensambladores de productos metálicos, de caucho y de plástico	58	300	49	407
7805 Catadores y clasificadores de alimentos y bebidas	119	229	56	404
9122 Lavaderos, planchadores, y asimilados	96	220	86	402
4022 Empleados de oficina de servicios de producción	83	259	58	400
2913 Técnicos de empresas y técnicos de actividades turísticas	55	301	43	399
3025 Técnicos en mecánica	89	211	73	373

OCUPACIONES MÁS CONTRATADAS (100 CONTRATOS Y MÁS) (Cont.)					
OCUPACIÓN	< 25 AÑOS	25 – 44 AÑOS	≥ 45 AÑOS	TOTAL	
3022	Técnicos en ingeniería civil	104	243	15	362
9351	Recogedores de basura	65	177	112	354
8332	Operadores de máquinas para fabricar productos de materias plásticas	88	207	49	344
5320	Encargado de sección dentro de un comercio y asimilados	30	246	67	343
3042	Operadores de equipos de radio y televisión y de telecomunicación	56	278	3	337
3125	Ayudantes farmacéuticos	125	150	62	337
3024	Técnicos en electrónica y telecomunicaciones	85	216	30	331
5030	Jefes de cocineros, de camareros y asimilados	27	204	100	331
2121	Médicos	5	182	142	329
5299	Otros diversos trabajadores de los servicios de protección y seguridad	101	175	52	328
2931	Diplomados en educación social	38	269	14	321
7210	Revocadores, escayolistas y estuquistas	28	221	71	320
8366	Operadores de máquinas para la fabricación del calzado, marroquinería y guantería de piel	41	184	94	319
2639	Otros profesionales de nivel medio de informática	54	253	10	317
8363	Operadores de máquinas de coser y bordar	15	142	158	315
2059	Otros ingenieros superiores (excepto agropecuarios)	21	274	15	310
7523	Ajustadores operadores de máquinas-herramienta	98	172	36	306
2820	Profesores de educación especial	28	219	58	305
8640	Conductores de motocicletas y ciclomotores	154	128	21	303
2659	Otros ingenieros técnicos (excepto en especialidades agrícolas y forestales)	17	255	29	301
3134	Terapeutas ocupacionales	143	144	13	300
3073	Técnicos en el control de calidad	38	230	26	294
4510	Empleados de información y recepcionistas en oficinas	67	174	47	288
2812	Profesores de enseñanza infantil	81	181	14	276
7804	Trabajadores conserveros de frutas y verduras	57	133	76	266
2140	Farmacéuticos	34	198	32	264

OCUPACIONES MÁS CONTRATADAS (100 CONTRATOS Y MÁS) (Cont.)				
OCUPACIÓN	< 25 AÑOS	25 – 44 AÑOS	≥ 45 AÑOS	TOTAL
8415 Montadores ensambladores de productos de madera y de materiales similares	45	171	46	262
2511 Escritores, periodistas y asimilados	44	202	8	254
3129 Otros diversos técnicos en sanidad, incluidos los de medicina tradicional	64	169	19	252
2419 Otros profesionales de nivel superior en organización y administración de empresas	15	177	57	249
3121 Técnicos de laboratorio sanitario	66	167	12	245
7622 Ajustadores y reparadores de equipos electrónicos	42	166	36	244
7293 Instaladores de material aislante térmico y de insonorización	27	169	37	233
3539 Promotores de igualdad de oportunidades para la mujer y otros profesionales de apoyo a la promoción social	60	141	31	232
3124 Ayudantes de odontología	98	111	13	222
7920 Ebanistas y trabajadores asimilados	25	123	74	222
8159 Otros operadores de instalaciones de tratamiento de productos químicos	35	148	39	222
9352 Barrenderos y asimilados	46	107	66	219
9212 Limpiacristales, lavacoques y asimilados	50	133	33	216
4023 Empleados de oficina de servicios de transportes	31	151	27	209
2231 Especialistas en métodos didácticos y pedagógicos	21	148	38	207
7725 Encuadernadores y asimilados	42	153	4	199
8413 Montadores de equipos electrónicos	34	135	29	198
9500 Peones de la minería, canteras y otras industrias extractivas	50	103	39	192
8322 Operadores de máquinas para fabricar municiones y explosivos	13	143	19	175
7250 Personal de limpieza de fachadas de edificios y deshollinadores	40	102	31	173
2434 Psicólogos	8	141	22	171
8371 Operadores de máquinas para elaborar productos derivados de carne, pescado y marisco	44	104	10	158
2512 Escultores, pintores artistas y asimilados	34	108	14	156

OCUPACIONES MÁS CONTRATADAS (100 CONTRATOS Y MÁS) (Cont.)				
OCUPACIÓN	< 25 AÑOS	25 – 44 AÑOS	≥ 45 AÑOS	TOTAL
3316 Agentes de compras	57	81	13	151
5230 Bomberos	25	112	12	149
2053 Ingenieros en electrónica y telecomunicaciones	7	130	10	147
3314 Agentes de viaje	12	94	41	147
9001 Vendedores ambulantes	25	80	42	147
2130 Veterinarios	14	120	12	146
8351 Operadores de máquinas para imprimir	37	95	14	146
8163 Operadores en instalaciones de incineración, de tratamiento de aguas y otros operadores en plantas similares	12	109	24	145
7310 Jefes de taller y encargados de moldeadores, soldadores, montadores de estructuras metálicas y afines	6	87	51	144
3541 Decoradores y diseñadores artísticos	18	115	6	139
7936 Costureros a mano, bordadores y asimilados (excepto calzado, marroquinería y guantería de piel)	6	70	63	139
2013 Químicos	7	125	4	136
2039 Otros profesionales de nivel superior de informática	14	106	15	135
8374 Operadores de máquinas para elaborar productos de panadería, repostería, artículos de chocolate y productos a base de cereales	30	87	17	134
2939 Agentes de igualdad de oportunidades para la mujer y otros diplomados en trabajo social	28	97	8	133
3220 Instructores de vuelo, navegación y conducción de vehículos	10	85	36	131
3544 Payasos, prestidigitadores, acróbatas y profesionales similares	51	63	17	131
2631 Analistas aplicaciones y programadores informáticos de nivel medio	13	110	5	128
3072 Técnicos de seguridad en el trabajo	7	112	5	124
3026 Técnicos en química industrial	29	85	9	123
2654 Ingenieros técnicos mecánicos	20	92	8	120
1131 Dirección de departamentos de administración y finanzas	3	78	37	118

**OCUPACIONES MÁS CONTRATADAS (100 CONTRATOS Y MÁS) (Cont.)**

OCUPACIÓN	< 25 AÑOS	25 – 44 AÑOS	≥ 45 AÑOS	TOTAL
8321 Operadores de máquinas para fabricar productos farmacéuticos y cosméticos	15	89	14	118
3049 Otros operadores de equipos ópticos y electrónicos	22	90	2	114
6129 Otros trabajadores cualificados por cuenta ajena en actividades ganaderas	24	61	29	114
8270 Encargado de operadores de máquinas para elaborar productos alimenticios, bebidas y tabaco	27	73	14	114
3021 Técnicos de ciencias físicas y químicas	16	88	6	110
2640 Arquitectos técnicos	17	81	11	109
2652 Ingenieros técnicos en electricidad	6	98	5	109
8378 Operadores de máquinas para elaborar bebidas alcohólicas y no alcohólicas, excepto jugos de frutas	24	67	17	108
3313 Agentes inmobiliarios	7	77	22	106
2412 Profesionales de nivel superior en recursos humanos	4	90	9	103
2712 Ingenieros técnicos en especialidades agrícolas y forestales	1	96	4	101
5310 Modelos de moda, arte y publicidad	48	52	1	101
7515 Montadores y empalmadores de cables	10	62	28	100



### 3.9. OCUPACIONES MÁS CONTRATADAS POR GRUPO OCUPACIONAL

En este apartado se recogen las ocupaciones más contratadas en cada uno de los nueve Grandes Grupos de la Clasificación Nacional de Ocupaciones. Las más relevantes de cada grupo son:

#### Grupo 1: DIRECCIÓN DE LAS EMPRESAS Y DE LAS ADMINISTRACIONES PÚBLICAS

Un tercio de los contratos suscritos en este grupo se corresponden con Dirección de departamentos de comercialización y ventas (33,80%), y un 8,32% son de Dirección de departamentos de administración y finanzas. Destaca la baja participación femenina en las ocupaciones de este grupo.

#### Grupo 2: TÉCNICOS Y PROFESIONALES CIENTÍFICOS E INTELLECTUALES

En esta categoría, las dos ocupaciones más relevantes concentran la tercera parte de las contrataciones, relacionadas con la enseñanza y la música. En primer lugar aparece la rúbrica Otros diversos profesionales de la enseñanza (23,63%), seguidos por Compositores, músicos y cantantes (10,28%). A continuación nos encontramos con los Enfermeros, que acaparan el 65,07% de los contratos de este grupo.

#### Grupo 3: TÉCNICOS Y PROFESIONALES DE APOYO

Dentro de esta categoría los Animadores comunitarios son los más numerosos (24,59%), seguidos por los Deportistas y profesionales similares (10,89%) y los Representantes de comercio y técnicos de ventas (9,49%).

#### Grupo 4: EMPLEADOS DE TIPO ADMINISTRATIVO

En este nivel, los puestos más contratados han sido de Auxiliares administrativos con tareas de atención al

público (14,68%), Cajeros, taquilleros (11,63%) y Taquígrafos y mecanógrafos (11,41%).

#### Grupo 5: TRABAJADORES DE LOS SERVICIOS DE RESTAURACIÓN, PERSONALES, PROTECCIÓN Y VENDEDORES DE LOS COMERCIOS

Más de la mitad de los contratos de este grupo se corresponden con las 2 ocupaciones más importantes: Camareros, bármanes y asimilados concentra el 35,72% y Dependientes y exhibidores de tienda el 21,10%. Les siguen, pero a distancia, Cocineros y otros preparadores de comidas con el 10,29%.

#### Grupo 6: TRABAJADORES CUALIFICADOS EN LA AGRICULTURA Y EN LA PESCA

La tercera parte de los contratos se firmaron con Trabajadores cualificados por cuenta ajena en huertas, viveros y jardines (37,85%) y con Taladores, tronzadores y otros trabajadores forestales (27,05%). Estas dos ocupaciones son las más importantes, seguidas por la de Trabajadores cualificados por cuenta ajena en actividades ganaderas, incluidas las de animales de compañía y de piel valiosa que acapara el 15,56% de los contratos de este grupo.

#### Grupo 7: ARTESANOS Y TRABAJADORES CUALIFICADOS DE LAS INDUSTRIAS MANUFACTURERAS, LA CONSTRUCCIÓN Y LA MINERÍA, EXCEPTO LOS OPERADORES DE INTALACIONES Y MAQUINARIA

La ocupación más relevante en esta categoría es la de Albañiles y mamposteros, que concentra la tercera parte de todas las rúbricas (29,16%). Le siguen, pero a distancia, Trabajadores en hormigón armado, enfoscadotes, ferrallistas y asimilados (8,70%) y Montadores de estructuras metálicas (6,27%).



CONTRATOS POR GRAN GRUPO OCUPACIONAL. AÑO 2010

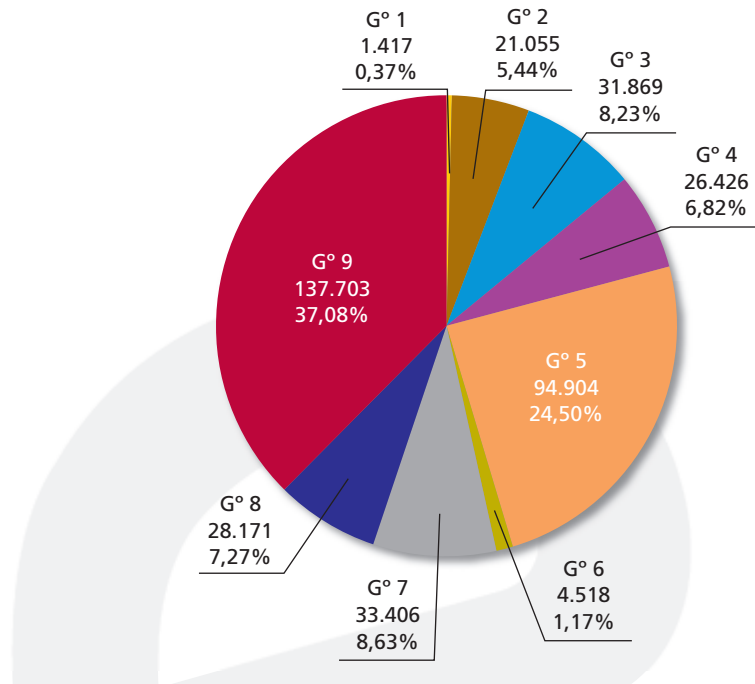

**Grupo 8: OPERADORES DE INSTALACIONES Y MAQUINARIA, Y MONTADORES**

La quinta parte de los puestos de este nivel se corresponde con Conductores de camiones (21,92%), a los que siguen Operadores de robots industriales (12,23%) y Taxistas y conductores de automóviles y furgonetas (9,03%).

**Grupo 9: TRABAJADORES NO CUALIFICADOS**

Para finalizar, en este grupo tres ocupaciones acaparan las tres cuartas partes de los contratos: por un lado, Peones agrícolas (25,80%), Personal de limpieza de oficinas, hoteles y similares (24,75%) y Peones de industrias manufactureras (24,20%).

**OCUPACIONES MÁS CONTRATADAS**

		HOMBRES	MUJERES	TOTAL
<b>GRUPO 1: DIRECCIÓN DE LAS EMPRESAS Y DE LAS ADMINISTRACIONES PÚBLICAS</b>				
1133	Dirección de departamentos de comercialización y ventas	207	272	479
1131	Dirección de departamentos de administración y finanzas	79	39	118
1122	Dirección de departamento de producción en empresas industriales de 10 o más asalariados	88	10	98
1126	Dirección de departamento de operaciones en empresas de transporte, almacenamiento y comunicaciones de 10 o más asalariados	59	28	87
1139	Dirección de otros departamentos especializados no mencionados anteriormente	43	22	65
1129	Dirección de departamento de producción y operaciones de otras empresas no clasificadas anteriormente de 10 o más asalariados	33	30	63

<b>OCUPACIONES MÁS CONTRATADAS (Cont.)</b>				
		<b>HOMBRES</b>	<b>MUJERES</b>	<b>TOTAL</b>
<b>GRUPO 2: TÉCNICOS Y PROFESIONALES CIENTÍFICOS E INTELLECTUALES</b>				
2239	Otros diversos profesionales de la enseñanza	2.360	2.616	4.976
2513	Compositores, músicos y cantantes	1.806	358	2.164
2720	Enfermeros	289	1.081	1.370
2220	Profesores de enseñanza secundaria	539	808	1.347
2514	Coreógrafos y bailarines	677	524	1.201
2210	Profesores de universidades y otros centros de enseñanza superior	558	506	1.064
<b>GRUPO 3: TÉCNICOS Y PROFESIONALES DE APOYO</b>				
3532	Animadores comunitarios	1.992	5.846	7.838
3545	Deportistas y profesionales similares	2.030	1.440	3.470
3320	Representantes de comercio y técnicos de ventas	2.002	1.023	3.025
3543	Músicos, cantantes y bailarines de espectáculos en cabarets y similares	1.956	694	2.650
3411	Secretarios administrativos y asimilados	587	1.805	2.392
3531	Educadores sociales	382	1.089	1.471
<b>GRUPO 4: EMPLEADOS DE TIPO ADMINISTRATIVO</b>				
4400	Auxiliares administrativos con tareas de atención al público no clasificados anteriormente	718	3.161	3.879
4601	Cajeros, taquilleros (excepto bancos y correos)	509	2.565	3.074
4210	Taquígrafos y mecanógrafos	719	2.296	3.015
4300	Auxiliares administrativos sin tareas de atención al público no clasificados anteriormente	614	2.320	2.934
4021	Empleados de control de abastecimientos e inventario	2.268	174	2.442
4522	Recepcionistas en establecimientos distintos de oficinas	943	1.386	2.329
<b>GRUPO 5: TRABAJADORES DE LOS SERVICIOS DE RESTAURACIÓN, PERSONALES, PROTECCIÓN Y VENDEDORES DE LOS COMERCIOS</b>				
5020	Camareros, bármanes y asimilados	16.442	17.455	33.897
5330	Dependientes y exhibidores en tiendas, almacenes, quioscos y mercados	4.547	15.476	20.023
5010	Cocineros y otros preparadores de comidas	3.325	6.439	9.764
5143	Guías y azafatas de tierra	1.593	4.679	6.272
5111	Auxiliares de enfermería hospitalaria	503	4.596	5.099
5121	Empleados para el cuidado de niños	250	4.647	4.897



<b>OCUPACIONES MÁS CONTRATADAS (Cont.)</b>				
		<b>HOMBRES</b>	<b>MUJERES</b>	<b>TOTAL</b>
<b>GRUPO 6: TRABAJADORES CUALIFICADOS EN LA AGRICULTURA Y EN LA PESCA</b>				
6022	Trabajadores cualificados por cuenta ajena en huertas, viveros y jardines	1.074	636	1.710
6241	Taladores, tronzadores y otros trabajadores forestales	1.198	24	1.222
6121	Trabajadores cualificados por cuenta ajena en actividades ganaderas, incluidas las de animales de compañía y de piel valiosa	648	55	703
6021	Trabajadores cualificados por cuenta ajena en actividades agrícolas, excepto en huertas, viveros y jardines	536	83	619
6129	Otros trabajadores cualificados por cuenta ajena en actividades ganaderas	102	12	114
<b>GRUPO 7: ARTESANOS Y TRABAJADORES CUALIFICADOS DE LAS INDUSTRIAS MANUFACTURERAS, LA CONSTRUCCIÓN Y LA MINERÍA, excepto los operadores de instalaciones y maquinaria</b>				
7110	Albañiles y mamposteros	9.607	136	9.743
7120	Trabajadores en hormigón armado, enfoscadores, ferrallistas y asimilados	2.838	67	2.905
7514	Montadores de estructuras metálicas	2.046	50	2.096
7230	Electricistas de construcción y asimilados	1.781	17	1.798
7512	Soldadores y oxicortadores	1.553	15	1.568
<b>GRUPO 8: OPERADORES DE INSTALACIONES Y MAQUINARIA, Y MONTADORES</b>				
8630	Conductores de camiones	6.050	126	6.176
8170	Operadores de robots industriales	1.838	1.608	3.446
8610	Taxistas y conductores de automóviles y furgonetas	2.269	274	2.543
8311	Operadores de máquinas-herramienta	1.641	167	1.808
8353	Operadores de máquinas para fabricar productos de papel y cartón	1.086	417	1.503
<b>GRUPO 9: TRABAJADORES NO CUALIFICADOS</b>				
9410	Peones agrícolas	27.807	9.740	37.547
9121	Personal de limpieza de oficinas, hoteles (camareras de piso) y otros establecimientos similares	5.982	30.043	36.025
9700	Peones de industrias manufactureras	24.448	10.772	35.220
9800	Peones del transporte y descargadores	9.170	2.707	11.877
9602	Peones de la construcción de edificios	7.266	242	7.508

### 3.10. OCUPACIONES MÁS CONTRATADAS CON CONTRATO INDEFINIDO POR GRUPO OCUPACIONAL

A lo largo de 2010 se han producido en Aragón 33.974 contratos indefinidos, lo que supone el 8,76% del total.

En la siguiente tabla se muestra, para cada Gran Grupo Ocupacional, las cinco ocupaciones más contratadas de forma indefinida, diferenciando entre contratos iniciales y conversiones.

#### Grupo 1: DIRECCIÓN DE LAS EMPRESAS Y DE LAS ADMINISTRACIONES PÚBLICAS

En este grupo, casi la mitad de los contratos suscritos en el año han sido indefinidos (615 contratos; 43,40% del total). Destaca la Dirección de departamentos de comercialización y ventas que acumula el 16,91% de las rúbricas indefinidas, así como la Dirección de departamentos de administración y finanzas con el 14,80%.

#### Grupo 2: TÉCNICOS Y PROFESIONALES CIENTÍFICOS E INTELLECTUALES

El 11,30% de los contratos de esta categoría han sido indefinidos (2.379), siendo los más relevantes los relacionados con la enseñanza: Otros diversos profesionales de la enseñanza (8,40%) y Profesores de enseñanza secundaria (8,28%). Les siguen los Enfermeros con el 7,15%.

#### Grupo 3: TÉCNICOS Y PROFESIONALES DE APOYO

En este grupo, el 12,09% de las contrataciones han sido indefinidas (3.852). La ocupación más numerosa ha sido la de Representantes de comercio y técnicos de ventas, que acaparan la cuarta parte (24,35%) y Secretarios administrativos con el 13,11%.

#### Grupo 4: EMPLEADOS DE TIPO ADMINISTRATIVO

En este nivel, el 12,85% de los contratos suscritos han sido indefinidos (3.396), y casi la cuarta parte se corresponden con la ocupación de Auxiliares administrativos



con tareas de atención al público (23,40%). Le siguen los Taquígrafos y mecanógrafos (19,35%) y los auxiliares administrativos sin tareas de atención al público (13,99%).

#### Grupo 5: TRABAJADORES DE LOS SERVICIOS DE RESTAURACIÓN, PERSONALES, PROTECCIÓN Y VENDEDORES DE LOS COMERCIOS

El 10,26% de las rúbricas de esta categoría han sido indefinidas (9.742), correspondiendo la mayoría a Dependientes y exhibidores en tiendas (32,44%) y Camareros, bármanes y asimilados (29,32%).

#### Grupo 6: TRABAJADORES CUALIFICADOS EN LA AGRICULTURA Y EN LA PESCA

En este grupo se han firmado 564 contratos indefinidos, lo que representa el 11,35% del total de la categoría. Más de las  $\frac{3}{4}$  partes se concentra en tres ocupaciones concretas: Taladores, tronzadores y otros trabajadores forestales (39,61%), Trabajadores cualificados por cuenta ajena en actividades ganaderas (26,08%) y Trabajadores cualificados por cuenta ajena en huertas, viveros y jardines (16,47%).

#### Grupo 7: ARTESANOS Y TRABAJADORES CUALIFICADOS DE LAS INDUSTRIAS MANUFACTURERAS, LA CONSTRUCCIÓN Y LA MINERÍA, EXCEPTO LOS OPERADORES DE INTALACIONES Y MAQUINARIA

De todos los contratos suscritos en este nivel, el 10,46% son de carácter indefinido (3.495). Los albañiles acaparan la quinta parte (20,20%), seguidos, pero a distancia de Trabajadores en hormigón armado, enfoscadotes, ferrallistas y asimilados (9,36%) y Mecánicos y ajustadores de vehículos de motor (7,47%).

#### Grupo 8: OPERADORES DE INSTALACIONES Y MAQUINARIA, Y MONTADORES

El 10,63% de los contratos de esta categoría han sido indefinidos (2.994), y más de la tercera parte se corresponden con la ocupación de Conductores de camiones (39,14%). Los Taxistas y conductores de automóviles y furgonetas acaparan el 9,32% y los Conductores de motocicletas y ciclomotores el 4,71%.

#### Grupo 9: TRABAJADORES NO CUALIFICADOS

Por último, en este grupo, a pesar de ser el más numeroso, se encuentra la menor tasa de contratación

indefinida (4,80%; 6.987). Tan sólo el personal de limpieza de oficinas y hoteles representa la tercera parte

(39,16%), y los Peones de industrias manufactureras cerca de la cuarta (24,54%).

**CONTRATOS INDEFINIDOS POR GRAN GRUPO OCUPACIONAL. AÑO 2010**

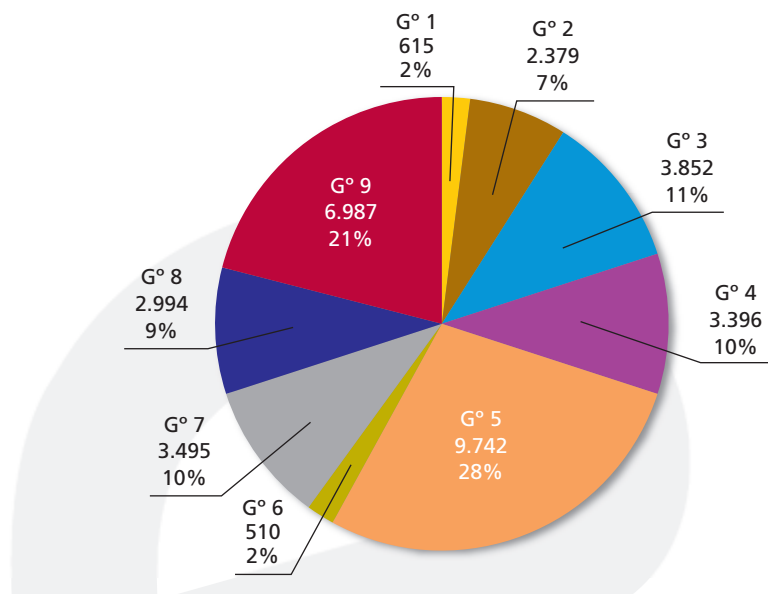

**LAS 5 OCUPACIONES MÁS CONTRATADAS CON CONTRATO INDEFINIDO EN CADA GRUPO OCUPACIONAL**

CÓD. OCUPACIÓN	INICIALES	CONVERSIONES	TOTAL
<b>GRUPO 1: DIRECCIÓN DE LAS EMPRESAS Y DE LAS ADMINISTRACIONES PÚBLICAS</b>			
1133 Dirección de departamentos de comercialización y ventas	87	17	104
1131 Dirección de departamentos de administración y finanzas	82	9	91
1126 Dirección de departamento de operaciones en empresas de transporte, almacenamiento y comunicaciones de 10 o más asalariados	50	10	60
1139 Dirección de otros departamentos especializados no mencionados anteriormente	32	10	42
1404 Gerencia de empresas de transporte, almacenamiento y comunicaciones con menos de 10 asalariados	25	4	29
<b>GRUPO 2: TÉCNICOS Y PROFESIONALES CIENTÍFICOS E INTELLECTUALES</b>			
2239 Otros diversos profesionales de la enseñanza	152	48	200
2220 Profesores de enseñanza secundaria	140	57	197
2720 Enfermeros	89	81	170
2210 Profesores de universidades y otros centros de enseñanza superior	110	5	115
2419 Otros profesionales de nivel superior en organización y administración de empresas	79	32	111
2059 Otros ingenieros superiores (excepto agropecuarios)	55	55	110

<b>LAS 5 OCUPACIONES MÁS CONTRATADAS CON CONTRATO INDEFINIDO EN CADA GRUPO OCUPACIONAL (Cont.)</b>				
<b>CÓD.</b>	<b>OCUPACIÓN</b>	<b>INICIALES</b>	<b>CONVERSIONES</b>	<b>TOTAL</b>
<b>GRUPO 3: TÉCNICOS Y PROFESIONALES DE APOYO</b>				
3320	Representantes de comercio y técnicos de ventas	562	376	938
3411	Secretarios administrativos y asimilados	301	204	505
3532	Animadores comunitarios	322	92	414
3545	Deportistas y profesionales similares	162	78	240
3031	Programadores de aplicaciones informáticas y controladores de equipos informáticos	89	120	209
<b>GRUPO 4: EMPLEADOS DE TIPO ADMINISTRATIVO</b>				
4400	Auxiliares administrativos con tareas de atención al público no clasificados anteriormente	418	377	795
4210	Taquígrafos y mecanógrafos	318	339	657
4300	Auxiliares administrativos sin tareas de atención al público no clasificados anteriormente	243	232	475
4601	Cajeros, taquilleros (excepto bancos y correos)	168	89	257
4522	Recepcionistas en establecimientos distintos de oficinas	98	93	191
<b>GRUPO 5: TRABAJADORES DE LOS SERVICIOS DE RESTAURACIÓN, PERSONALES, PROTECCIÓN Y VENDEDORES DE LOS COMERCIOS</b>				
5330	Dependientes y exhibidores en tiendas, almacenes, quioscos y mercados	1.704	1.456	3.160
5020	Camareros, bármanes y asimilados	1.417	1.439	2.856
5010	Cocineros y otros preparadores de comidas	868	589	1.457
5111	Auxiliares de enfermería hospitalaria	188	329	517
5130	Peluqueros, especialistas en tratamiento de belleza y trabajadores asimilados	198	265	463
<b>GRUPO 6: TRABAJADORES CUALIFICADOS EN LA AGRICULTURA Y EN LA PESCA</b>				
6241	Taladores, tronzadores y otros trabajadores forestales	198	4	202
6121	Trabajadores cualificados por cuenta ajena en actividades ganaderas, incluidas las de animales de compañía y de piel valiosa	57	76	133
6022	Trabajadores cualificados por cuenta ajena en huertas, viveros y jardines	40	44	84
6021	Trabajadores cualificados por cuenta ajena en actividades agrícolas, excepto en huertas, viveros y jardines	23	15	38
6129	Otros trabajadores cualificados por cuenta ajena en actividades ganaderas	8	15	23

**LAS 5 OCUPACIONES MÁS CONTRATADAS CON CONTRATO INDEFINIDO  
EN CADA GRUPO OCUPACIONAL (Cont.)**

<b>CÓD.</b>	<b>OCUPACIÓN</b>	<b>INICIALES</b>	<b>CONVERSIONES</b>	<b>TOTAL</b>
<b>GRUPO 7: ARTESANOS Y TRABAJADORES CUALIFICADOS DE LAS INDUSTRIAS MANUFACTURERAS, LA CONSTRUCCIÓN Y LA MINERÍA, excepto los operadores de instalaciones y maquinaria</b>				
7110	Albañiles y mamposteros	382	324	706
7120	Trabajadores en hormigón armado, enfoscadores, ferrallistas y asimilados	277	50	327
7611	Mecánicos y ajustadores de vehículos de motor	91	170	261
7613	Mecánicos y ajustadores de maquinaria agrícola e industrial	69	116	185
7230	Electricistas de construcción y asimilados	79	95	174
<b>GRUPO 8: OPERADORES DE INSTALACIONES Y MAQUINARIA, Y MONTADORES</b>				
8630	Conductores de camiones	390	782	1.172
8610	Taxistas y conductores de automóviles y furgonetas	135	144	279
8640	Conductores de motocicletas y ciclomotores	116	25	141
8620	Conductores de autobuses y tranvías	70	66	136
8530	Operadores de maquinaria agrícola móvil	70	30	100
<b>GRUPO 9: TRABAJADORES NO CUALIFICADOS</b>				
9121	Personal de limpieza de oficinas, hoteles (camareras de piso) y otros establecimientos similares	1.343	1.393	2.736
9700	Peones de industrias manufactureras	599	976	1.575
9800	Peones del transporte y descargadores	179	333	512
9602	Peones de la construcción de edificios	224	226	450
9410	Peones agrícolas	236	133	369

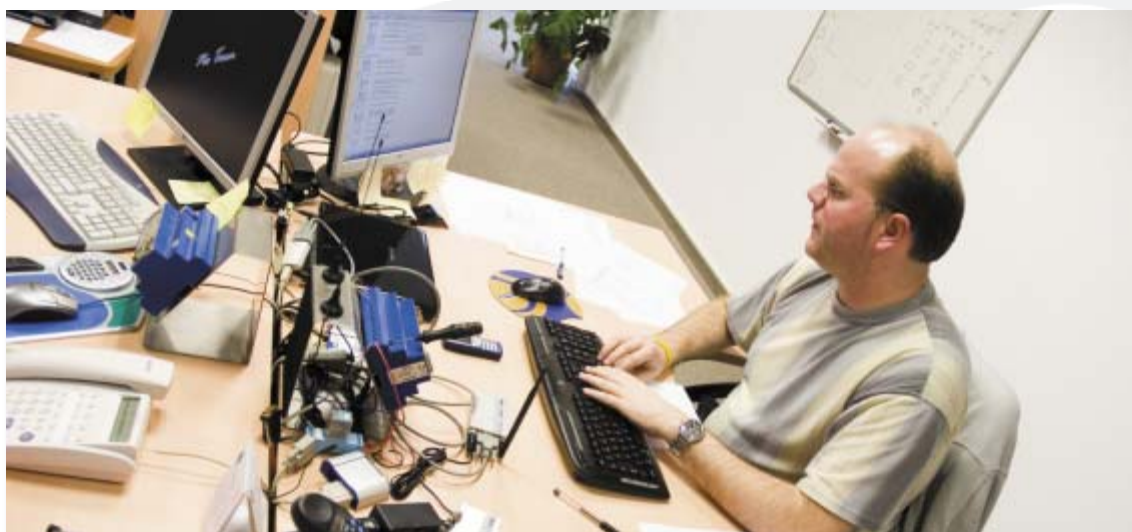



# 04 | La contratación







## 4. La contratación

### 4.1. EVOLUCIÓN DE LA CONTRATACIÓN

- En Aragón se han registrado un total de 387.765 contratos cuyo centro de trabajo está en la Comunidad Autónoma.
- Han sido suscritos por 179.766, lo que supone que cada trabajador ha firmado en promedio 2,16 contratos.
- Si se comparan los datos de 2010 con los del ejercicio anterior se aprecia un incremento en la contratación del 4,24%. Este incremento es superior en Aragón que en España, donde ha sido del 2,82%.
- Por provincias, la de Teruel contempla el mayor incremento (6,82%), seguida de Zaragoza (4,59%) y Huesca (1,36%).
- Los meses de septiembre, julio y junio registran el mayor volumen de contratación con 41.428, 40.821 y 40.384 firmas, respectivamente. Por el contrario, febrero, enero y abril fueron en esta ocasión los de menor actividad (24.397, 24.715 y 26.056, respectivamente).

TOTAL CONTRATOS <sup>1</sup> - AÑO 2010					
	HUESCA	TERUEL	ZARAGOZA	ARAGÓN	ESPAÑA
Año	62.325	32.124	293.316	387.765	14.417.150
% Δ año anterior	1,36%	6,82%	4,59%	4,24%	2,82%

EVOLUCIÓN MENSUAL DE LA CONTRATACIÓN

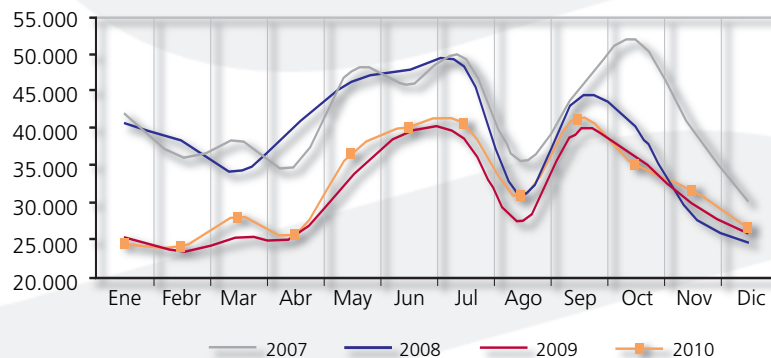

### 4.2. LA CONTRATACIÓN SEGÚN MODALIDAD

- Como ya se dijo, si se comparan los datos del total de contratos comunicados en Aragón con los de 2009 se observa una ligera recuperación del 4,24% (15.757) tras el importante retroceso de 2009 sobre los valores de 2008 (20,18%). Por provincias, Teruel crece en un 6,82% (2.051), Huesca lo hace en un 1,36% (838 contratos), y Zaragoza en un 4,59% (12.868).

1. La clasificación provincial/autonómica de los contratos se hace agregándolos según la ubicación de su centro de trabajo. Se han excluido los contratos realizados en colaboración social.

- En Aragón, el número de contratos indefinidos ascendió en 2010 a 33.974, lo que supone el 8,76% de todos los suscritos en el año, frente al peso del 10,03% que acumularon en 2009. Por provincias, sin grandes diferencias, destaca la de Teruel, donde se registra la mayor proporción de contratos estables (9,30%, 10,68% en 2009), seguida de Huesca (9,23%, 10,06% en 2009). En Zaragoza se produjo el menor número en términos relativos (8,60%, 10,03% en 2009).
- Entre los indefinidos se observa descenso en todas las tipologías. La mayor caída porcentual en Discapacitados bonificados (-15,79%), seguida de Indefinidos fomento de la contratación (-13,25%) y la menor en Discapacitados f.c.i. (-2,60%).
- La contratación temporal representa el 91,40% de las rúbricas (353.791 contratos), y continua ganando peso (1,53 p.p. respecto a 2009).
- La evolución de los contratos de duración determinada según tipo, es dispar en esta ocasión: bajan un 1,32% los de Obra o servicio; se incrementan en un 14,75% los Eventuales por circunstancias de la producción. Interinidad sube un 8,19%. Continúan destacando los descensos en las modalidades de Relevo (-48,76%) y jubilación parcial (-32,61%). En número, por supuesto, destacan las pérdidas de Obra y Servicios (-2.046) y el incremento de los Eventuales por circunstancias de la producción (19.038).

**CONTRATOS SEGÚN MODALIDAD Y PROVINCIA. ARAGÓN. 2010**

MODALIDAD	AÑO			
	Huesca	Teruel	Zaragoza	Aragón
Indefinido ordinario (bonif. / no bonificados)	2.346	1.246	9.721	13.313
Indefinido fomento de la contratación	795	324	2.980	4.099
Discapacitados (Sólo bonificados)	9	6	33	48
Discapacitados f.c.i.	35	17	173	225
Conversión en Indefinidos	2570	1394	12.325	16.289
<b>Total Indefinidos</b>	<b>5.755</b>	<b>2.987</b>	<b>25.232</b>	<b>33.974</b>
Obra o servicio	29.067	12.235	111.343	152.645
Eventual circunstancias de la producción	20.256	12.677	115.166	148.099
Interinidad	6.220	3.741	37.189	47.150
Temporal discapacitados	70	15	331	416
Sust. jubilación 64 años	23	9	166	198
Total relevo	116	77	734	927
Jubilación parcial	148	78	1.012	1.238
Prácticas	118	61	977	1.156
Formación	287	210	526	1.023
Otros contratos	265	34	640	939
<b>Total Temporales</b>	<b>56.570</b>	<b>29.137</b>	<b>268.084</b>	<b>353.791</b>
<b>Total contratos</b>	<b>62.325</b>	<b>32.124</b>	<b>293.316</b>	<b>387.765</b>

**VARIACIÓN DE LOS CONTRATOS EN % SEGÚN MODALIDAD Y PROVINCIA.  
ARAGÓN. 2009-2010**

MODALIDAD	AÑO			
	Huesca	Teruel	Zaragoza	Aragón
Indefinido ordinario (bonif. / no bonificados)	-2,66%	-1,27%	-8,27%	-6,70%
Indefinido fomento de la contratación	-4,68%	-23,94%	-14,00%	-13,25%
Discapacitados (Sólo bonificados)	28,57%	0,00%	-25,00%	-15,79%
Discapacitados f.c.i.	-16,67%	13,33%	-0,57%	-2,60%
Conversión en Indefinidos	-1,72%	-7,25%	-11,48%	-9,71%
<b>Total Indefinidos</b>	<b>-2,59%</b>	<b>-7,00%</b>	<b>-10,53%</b>	<b>-8,97%</b>
Obra o servicio	2,23%	-7,63%	-1,48%	-1,32%
Eventual circunstancias de la producción	0,87%	34,28%	15,70%	14,75%
Interinidad	4,91%	4,50%	9,15%	8,19%
Temporal discapacitados	-25,53%	-11,76%	0,61%	-5,45%
Sust. jubilación 64 años	9,52%	50,00%	55,14%	47,76%
Total relevo	-46,30%	-44,20%	-49,55%	-48,76%
Jubilación parcial	-22,92%	-49,68%	-32,08%	-32,61%
Prácticas	15,69%	-29,89%	13,60%	10,20%
Formación	-14,33%	34,62%	-20,90%	-11,51%
Otros contratos	50,57%	-2,86%	-10,74%	1,19%
<b>Total Temporales</b>	<b>1,78%</b>	<b>8,47%</b>	<b>6,28%</b>	<b>5,71%</b>
<b>Total contratos</b>	<b>1,36%</b>	<b>6,82%</b>	<b>4,59%</b>	<b>4,24%</b>



## CONTRATOS SEGÚN MODALIDAD. EVOLUCIÓN MENSUAL. ARAGÓN - 2010

MODALIDAD	MES					
	1	2	3	4	5	6
Indefinido ordinario (bonif. / no bonificados)	1.062	1.165	1.261	1.007	1.204	1.014
Indefinido fomento de la contratación	349	390	515	442	465	397
Discapacitados (Sólo bonificados)	4	8	8	3	4	2
Discapacitados f.c.i.	15	25	20	22	25	21
Conversión en Indefinidos	1.316	1.103	1.565	1.425	1.542	1.340
<b>Total Indefinidos</b>	<b>2.746</b>	<b>2.691</b>	<b>3.369</b>	<b>2.899</b>	<b>3.240</b>	<b>2.774</b>
Obra o servicio	9.344	8.785	9.629	9.710	16.662	17.233
Eventual circunstancias de la producción	8.741	9.353	11.218	9.750	12.267	15.528
Interinidad	3.368	3.176	3.601	3.247	3.935	4.404
Temporal discapacitados	28	27	50	46	42	42
Sust. jubilación 64 años	15	10	25	12	12	18
Total relevo	108	84	97	79	114	63
Jubilación parcial	115	84	105	91	177	76
Prácticas	125	74	65	57	58	120
Formación	60	20	50	115	96	89
Otros contratos	65	93	74	50	74	37
<b>Total Temporales</b>	<b>21.969</b>	<b>21.706</b>	<b>24.914</b>	<b>23.157</b>	<b>33.437</b>	<b>37.610</b>
<b>Total Contratos</b>	<b>24.715</b>	<b>24.397</b>	<b>28.283</b>	<b>26.056</b>	<b>36.677</b>	<b>40.384</b>



CONTRATOS SEGÚN MODALIDAD. EVOLUCIÓN MENSUAL. ARAGÓN - 2010						
MODALIDAD	MES					
	7	8	9	10	11	12
Indefinido ordinario (bonif. / no bonificados)	1.012	743	1617	1.294	1.019	915
Indefinido fomento de la contratación	271	142	308	317	251	252
Discapacitados (Sólo bonificados)	1	3	3	5	4	3
Discapacitados f.c.i.	18	9	21	14	19	16
Conversión en Indefinidos	1.343	941	1.361	1.401	1.387	1.565
<b>Total Indefinidos</b>	<b>2.645</b>	<b>1.838</b>	<b>3.310</b>	<b>3.031</b>	<b>2.680</b>	<b>2.751</b>
Obra o servicio	16.220	12.031	17.951	14.266	11.901	8.913
Eventual circunstancias de la producción	16.446	12.144	15.171	13.758	12.856	10.867
Interinidad	4.852	4.545	4.430	3.718	3.865	4.009
Temporal discapacitados	31	27	27	39	37	20
Sust. jubilación 64 años	14	16	24	21	14	17
Total relevo	56	36	90	76	67	57
Jubilación parcial	78	111	101	94	96	110
Prácticas	167	69	157	103	96	65
Formación	173	50	44	93	180	53
Otros contratos	139	61	123	80	86	57
<b>Total Temporales</b>	<b>38.176</b>	<b>29.090</b>	<b>38.118</b>	<b>32.248</b>	<b>29.198</b>	<b>24.168</b>
<b>Total Contratos</b>	<b>40.821</b>	<b>30.928</b>	<b>41.428</b>	<b>35.279</b>	<b>31.878</b>	<b>26.919</b>

EVOLUCIÓN MENSUAL DE CONTRATACIÓN TOTAL E INDEFINIDA. ARAGÓN

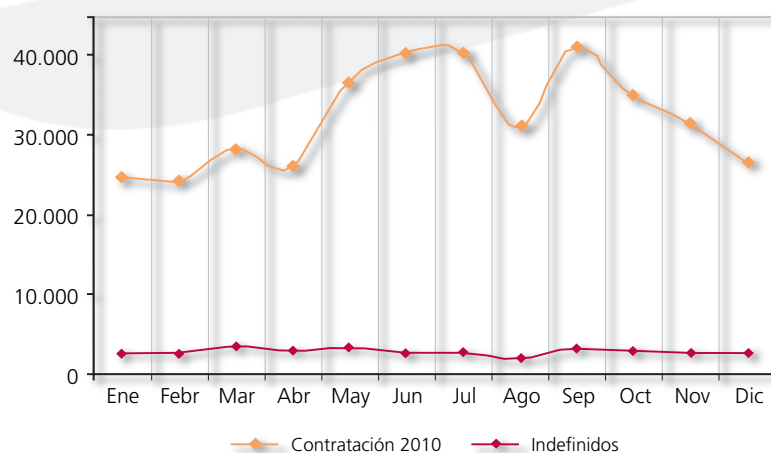

### 4.3. LA CONTRATACIÓN SEGÚN GÉNERO Y EDAD

- La proporción de contratos firmados por hombres ha sido del 54,33% (210.691), lo que supone un ligero incremento de peso respecto al dato de 2009 de 0,83 puntos porcentuales, los cuales, naturalmente se trasladan desde el agregado femenino, que con 177.074 rúbricas, alcanza el 45,67% de la contratación total.
- Si se tiene en cuenta la edad de los trabajadores, se observa que el grupo con más contratos es el de 20 a 29 años, que acumula 140.460 (36,22% del total). Respecto a los datos del año anterior se ha producido una variación positiva en todos los tramos, con dos excepciones: menores de 20, que baja un 8,96% y mayores de 59 que baja 15,42%. Las subidas más fuertes se producen para el tramo 50-54 (10,61%), 40-44 (9,09%) y 35-39 (9,02%).

CONTRATOS REALIZADOS SEGÚN EDAD Y GÉNERO. AÑO 2010

EDAD	Nº CONTRATOS			VARIACIÓN ANUAL (%)		
	Hombres	Mujeres	Total	Hombres	Mujeres	Total
<20	10.332	8.246	18.578	-8,00	-10,14	-8,96
20-24	36.725	33.484	70.209	1,36	-0,45	0,49
25-29	39.010	31.241	70.251	1,91	2,44	2,14
30-34	38.841	26.030	64.871	8,03	2,32	5,66
35-39	29.719	22.674	52.393	11,34	6,13	9,02
40-44	22.600	20.784	43.384	14,74	3,55	9,09
45-49	15.677	16.994	32.671	10,35	4,50	7,23
50-54	9.919	11.340	21.259	13,32	8,35	10,61
55-59	5.062	4.818	9.880	13,78	5,75	9,72
>59	2.806	1.463	4.269	-17,49	-11,12	-15,42
<b>Total</b>	<b>210.691</b>	<b>177.074</b>	<b>387.765</b>	<b>5,93</b>	<b>2,29</b>	<b>4,24</b>

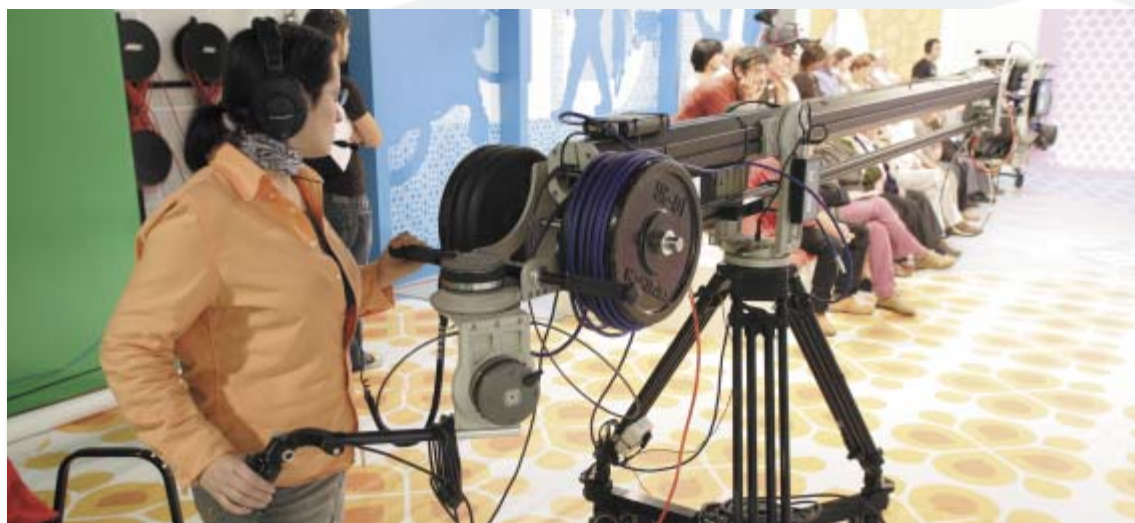

CONTRATOS POR GÉNERO Y EDAD. ARAGÓN 2010

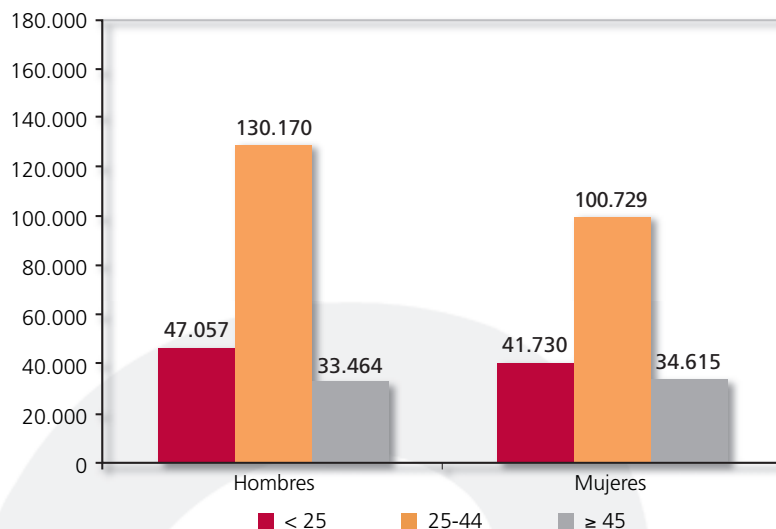

CONTRATOS SEGÚN EDAD. ARAGÓN

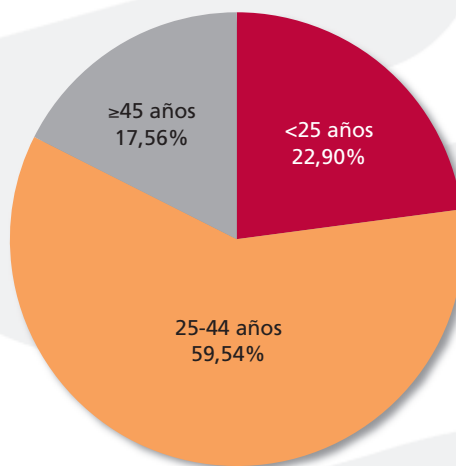

En el intervalo de edad de 25-29 años se localiza el mayor volumen de contratación con 70.251 contratos (18,12% del total), seguido muy de cerca por los de 20 a 24 años (70.209, 18,11%). Para las mujeres este segundo tramo de edad es el más representado, con 33.484 contratos (18,91% de los contratos firmados por mujeres) y para los hombres lo es el de 25 a 29 años, con 39.010 (18,52% del total de contratos firmados por varones).

- El número de contratos indefinidos ha disminuido a un mayor ritmo en el caso de las mujeres que en el de los hombres (ellas bajan 9,35% frente al 8,62% de ellos), y además los varones siguen firmando más que las mujeres (51,79% frente a 48,21%).

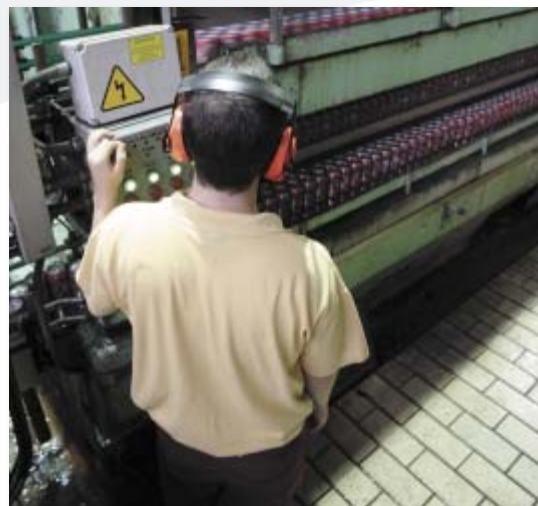

## CONTRATOS INDEFINIDOS SEGÚN EDAD Y GÉNERO. AÑO 2010

EDAD	Nº CONTRATOS INDEFINIDOS			VARIACIÓN ANUAL (%)		
	Hombres	Mujeres	Total	Hombres	Mujeres	Total
<20	507	491	998	-23,41	-28,43	-25,96
20-24	2.345	2.610	4.955	-15,31	-16,40	-15,89
25-29	3.351	3.289	6.640	-12,30	-10,36	-11,35
30-34	3.423	2.801	6.224	-9,11	-11,81	-10,34
35-39	2.739	2.312	5.051	-2,60	-4,90	-3,66
40-44	1.992	1.823	3.815	-2,50	-6,42	-4,41
45-49	1.468	1.497	2.965	-2,59	-3,42	-3,01
50-54	957	905	1.862	-5,06	-0,98	-3,12
55-59	567	479	1.046	-5,50	12,44	1,95
>59	245	173	418	-7,89	17,69	1,21
<b>Total</b>	<b>17.594</b>	<b>16.380</b>	<b>33.974</b>	<b>-8,62</b>	<b>-9,35</b>	<b>-8,97</b>

- Los trabajadores de 25 a 29 años suscriben 2 de cada 10 contratos indefinidos (25,29%), circunstancia que se repite en ambos géneros (19,05% para los varones, 20,08% para las mujeres). Le sigue el intervalo de 30-34 años con el 18,32% de los contratos.

## CONTRATOS INDEFINIDOS TOTALES POR GÉNERO Y EDAD. ARAGÓN 2010

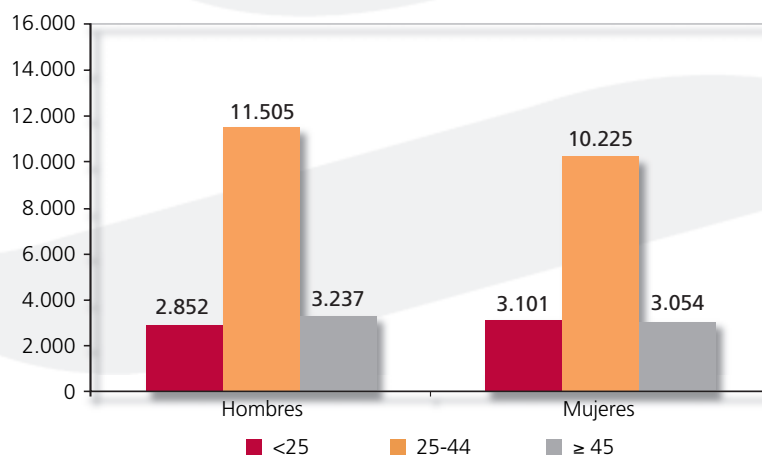



- En la mayoría de los tramos de edad se observa descenso de la contratación estable, con la mayor caída en términos relativos entre los menores de 20 años (-25,96%). La excepción son los contratos firmados por personas entre 50 y 54 años (crecen el 1,95%) y de 60 y más (crecen 1,21%).
- La modalidad a tiempo parcial supone la tercera parte de la contratación de todo el año (32,46%).

Esta opción es mayoritariamente femenina (63,79%), y donde más se localizan es en el tramo de 25 a 44 años (53,32% del total). En número son más habituales entre la contratación temporal (113.091) que entre la indefinida (12.781), pero mantienen mayor peso entre los indefinidos (37,62%) que entre los temporales (31,97%), invirtiendo la relación habitual. Entre los indefinidos ganan peso (3.97 p.p.) y lo pierden entre los temporales (1,03 p.p.)

#### CONTRATOS REALIZADOS A TIEMPO PARCIAL SEGÚN GÉNERO Y GRUPO DE EDAD. 2010

	< 25 AÑOS		25 – 44 AÑOS		≥ 45 AÑOS		TOTAL
	H.	M.	H.	M.	H.	M.	
Indefinidos iniciales y conversiones	1.154	1.863	2.489	4.641	742	1.892	12.781
Temporales	12.568	18.579	22.421	37.567	6.210	15.746	113.091
<b>Totales</b>	<b>13.722</b>	<b>20.442</b>	<b>24.910</b>	<b>42.208</b>	<b>6.952</b>	<b>17.638</b>	<b>125.872</b>

#### 4.4. LOS CONTRATOS SEGÚN EL NIVEL ACADÉMICO

- La formación de los trabajadores contratados en el año se corresponde en la mitad de los casos (48,71%) con estudios de Primera Etapa de Educación Secundaria. Un 15,80% posee Bachillerato, el 9,66% estudios de Formación Profesional, y el 7,54% son Universitarios. Las personas sin estudios representan el 11,20% y con Educación Primaria el 7,09%.
- En lo relativo a nivel académico, la variable género es un elemento diferenciador ya que las mujeres contratadas aparecen con titulación superior a la de los varones. De hecho, el 37,50% de los contratos suscritos por mujeres lo son por tituladas en Bachillerato, Formación Profesional o Universitaria, mientras que su homólogo masculino tan sólo representa el 29,22%.



CONTRATOS SEGÚN NIVEL ACADÉMICO Y GÉNERO						
NIVEL ACADÉMICO	HOMBRES	MUJERES	TOTAL	% H	% M	% TOTAL
Sin estudios	27.656	15.759	43.415	13,13	8,90	11,20
Educación Primaria	16.951	10.534	27.485	8,05	5,95	7,09
Primera Etapa de Educación Secundaria	104.511	84.383	188.894	49,60	47,65	48,71
Enseñanzas de Bachillerato	29.725	31.541	61.266	14,11	17,81	15,80
Enseñanzas de Formación Profesional de Grado Medio	13.610	11.701	25.311	6,46	6,61	6,53
Enseñanzas de Formación Profesional de Grado Superior	6.624	5.531	12.155	3,14	3,12	3,13
Enseñanzas Universitarias de 1 <sup>er</sup> ciclo	4.600	8.160	12.760	2,18	4,61	3,29
Enseñanzas Universitarias de 2 <sup>o</sup> y 3 <sup>er</sup> ciclo	7.014	9.465	16.479	3,33	5,35	4,25
<b>Total</b>	<b>210.691</b>	<b>177.074</b>	<b>387.765</b>	<b>100,00</b>	<b>100,00</b>	<b>100,00</b>

- En la contratación indefinida, también el mayor número de rubricas se da con personas con Primera etapa de Educación Secundaria (44,32%), destacando el mayor peso de esta modalidad cuando se trata de niveles académicos superiores. Así pues,

entre los Universitarios de 2<sup>o</sup> y 3<sup>o</sup> ciclo, el 16,24% de los contratos suscritos son indefinidos, en los de primer ciclo supondrían el 13,35% de su contratación total y en el caso de la Formación Profesional Superior el 13,07%.

CONTRATOS INDEFINIDOS SEGÚN NIVEL ACADÉMICO			
NIVEL ACADÉMICO	INDEFINIDOS	% S/TOTAL DE INDEF.	% INDEF./TOTAL CONT.
Sin estudios	3.982	11,72	9,17
Educación Primaria	1.740	5,12	6,33
Primera Etapa de Educación Secundaria	15.056	44,32	7,97
Enseñanzas de Bachillerato	4.763	14,02	7,77
Enseñanzas de Formación Profesional de Grado Medio	2.465	7,26	9,74
Enseñanzas de Formación Profesional de Grado Superior	1.589	4,68	13,07
Enseñanzas Universitarias de 1 <sup>er</sup> ciclo	1.703	5,01	13,35
Enseñanzas Universitarias de 2 <sup>o</sup> y 3 <sup>er</sup> ciclo	2.676	7,88	16,24
<b>Total</b>	<b>33.974</b>	<b>100,00</b>	<b>8,76</b>

- La duración media de los contratos temporales en los que se especifica la misma (196.191) es de 66 días (esto es, ha descendido en 20 respecto a los 86 días de 2.009), siendo la superior la que se refiere a contratos de titulados universitarios (160 días para los de 2º y 3º grado).

CONTRATOS TEMPORALES SEGÚN NIVEL ACADÉMICO Y DURACIÓN DE TEMPORALES*				
NIVEL ACADÉMICO	TEMPORALES	% TEMPORAL	% TEMP./ TOTAL	DURACIÓN MEDIA (DÍAS)*
Sin estudios	39.433	11,73	90,12	67
Educación Primaria	25.745	7,39	91,85	77
Primera Etapa de Educación Secundaria	173.838	47,30	90,69	58
Enseñanzas de Bachillerato	56.503	16,59	91,00	49
Enseñanzas de Formación Profesional de Grado Medio	22.846	6,12	88,43	72
Enseñanzas de Formación Profesional de Grado Superior	10.566	3,14	85,63	93
Enseñanzas Universitarias de 1º ciclo	11.057	3,64	86,07	98
Enseñanzas Universitarias de 2º y 3º ciclo	13.803	4,10	83,75	160
<b>Total</b>	<b>353.791</b>	<b>100</b>	<b>89,97</b>	<b>66</b>

\* Hace referencia a los contratos temporales con una duración determinada en su comunicación.



DISTRIBUCIÓN DE LOS CONTRATOS POR NIVEL FORMATIVO (%)

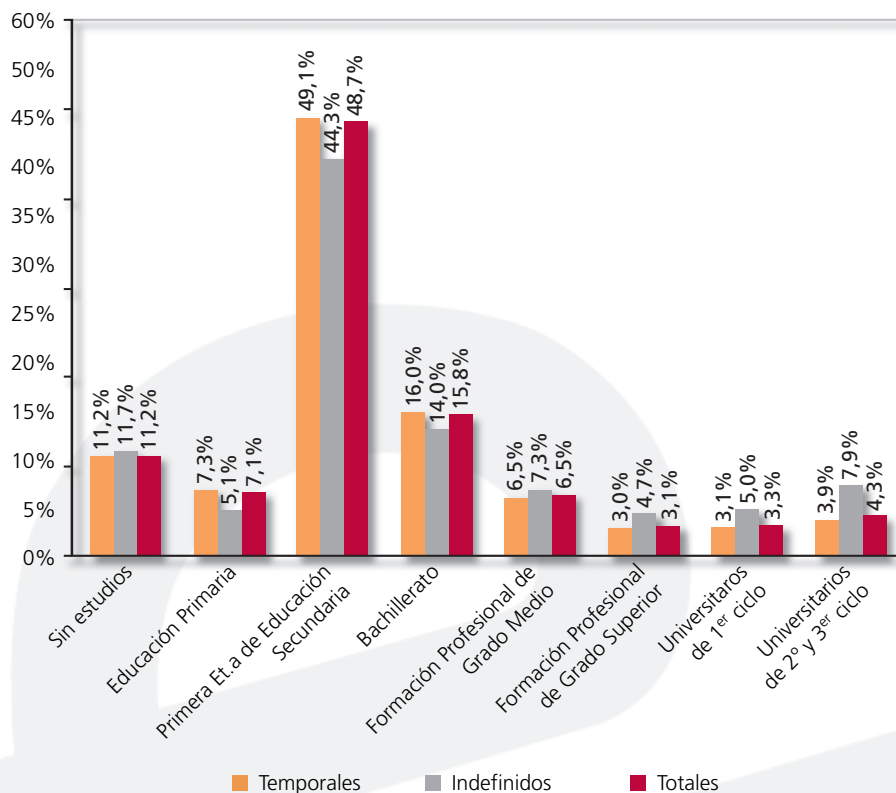

#### 4.5. LA CONTRATACIÓN POR ACTIVIDAD ECONÓMICA

- De cada 100 contratos firmados en 2010, aproximadamente 71 corresponden al sector Servicios, 11 a la Agricultura, 9 a la Industria y 7 a la Construcción.
  - Si se desciende en el análisis a actividades económicas, la mitad (49,95%) se concentran en tan sólo 6 de ellas: la rúbrica de Actividades relacionadas con el empleo alcanza el 13,17% de las contrataciones. Agricultura, ganadería, caza,... supone el 10,33%, Servicios de comidas y bebidas el 10,27%, Servicios a Edificios, el 6,29%, Comercio menor el 5,75%, y Construcción de edificios se queda en el 4,14%.
  - Las Empresas de Trabajo Temporal han intermediado en 49.626 contratos, con un descenso del 13,24%. La contratación a través de ellas acapara el 12,80% del total.
  - El 15,94% de los contratos firmados por menores de 25 años lo son a través de ETTs. Este porcentaje desciende hasta el 13,05% para las edades entre 25 y 44 años y al 7,84% para los de 45 y más años.
- Sin embargo, al igual que ocurre con la contratación total, el segundo grupo es el que más rúbricas acapara, en concreto, el 60,73% (30.139) de todas las que se hacen a través de ETTs.
- Las tres actividades económicas con mayor proporción de contratos indefinidos cuentan con un volumen de contratación muy pequeño: Fabricación de productos farmacéuticos (166 contratos, un 43,98% de ellos indefinidos), Extracción de minerales metálicos (17; 41,18% indefinidos); Seguros, reaseguros y fondos de pensiones (103; 35,92% indefinidos), Suministro de energía eléctrica, gas,... comunicó 163 contratos y de ellos el 34,97% fueron indefinidos.
  - Si ordenamos las distintas actividades por número de contratos indefinidos comunicados es Servicios de comidas y bebidas la que se coloca en primer lugar con 5.234 contratos indefinidos sobre 39.829 comunicados (13,14%). Le sigue Comercio al por menor: 4.105 sobre 22.291 (18,42%).

CONTRATOS POR ACTIVIDAD ECONÓMICA, GÉNERO Y % INDEFINIDOS					
CNAE	ACTIVIDAD	HOMBRES	MUJERES	TOTAL	% INDEF.
1	Agricultura, ganadería, caza y servicios relacionados con las mismas	29.903	10.154	40.057	2,32
2	Silvicultura y explotación forestal	2.546	244	2.790	11,68
3	Pesca y acuicultura	20	7	27	14,81
5	Extracción de antracita, hulla y lignito	38	2	40	10,00
7	Extracción de minerales metálicos	16	1	17	41,18
8	Otras industrias extractivas	322	29	351	17,38
10	Industria de la alimentación	2.408	1.897	4.305	18,07
11	Fabricación de bebidas	458	254	712	10,67
13	Industria textil	210	154	364	23,63
14	Confección de prendas de vestir	145	490	635	21,26
15	Industria del cuero y del calzado	545	472	1.017	9,83
16	Industria de la madera y del corcho, excepto muebles; cestería y espartería	559	61	620	11,94
17	Industria del papel	278	109	387	20,16
18	Artes gráficas y reproducción de soportes grabados	229	141	370	26,49
19	Coquerías y refino de petróleo	7	0	7	0,00
20	Industria química	694	232	926	23,54
21	Fabricación de productos farmacéuticos	86	80	166	43,98
22	Fabricación de productos de caucho y plásticos	1.076	730	1.806	17,83
23	Fabricación de otros productos minerales no metálicos	993	142	1.135	17,97
24	Metalurgia; fabricación de productos de hierro, acero y ferroaleaciones	566	53	619	18,09
25	Fabricación de productos metálicos, excepto maquinaria y equipo	3.229	312	3.541	14,97
26	Fabricación de productos informáticos, electrónicos y ópticos	171	272	443	13,54
27	Fabricación de material y equipo eléctrico	2.064	1.721	3.785	3,38
28	Fabricación de maquinaria y equipo n.c.o.p.	1.179	155	1.334	20,54
29	Fabricación de vehículos de motor, remolques y semirremolques	3.025	1.636	4.661	10,51
30	Fabricación de otro material de transporte	243	18	261	29,12

<b>CONTRATOS POR ACTIVIDAD ECONÓMICA, GÉNERO Y % INDEFINIDOS (Cont.)</b>					
<b>CNAE</b>	<b>ACTIVIDAD</b>	<b>HOMBRES</b>	<b>MUJERES</b>	<b>TOTAL</b>	<b>% INDEF.</b>
31	Fabricación de muebles	1.252	232	1.484	11,59
32	Otras industrias manufactureras	184	161	345	14,78
33	Reparación e instalación de maquinaria y equipo	562	81	643	20,84
35	Suministro de energía eléctrica, gas, vapor y aire acondicionado	132	31	163	34,97
36	Captación, depuración y distribución de agua	438	59	497	16,90
37	Recogida y tratamiento de aguas residuales	27	5	32	28,13
38	Recogida, tratamiento y eliminación de residuos; valorización	1.330	571	1.901	8,68
39	Actividades de descontaminación y otros servicios de gestión de residuos	5	2	7	14,29
41	Construcción de edificios	15.356	711	16.067	9,57
42	Ingeniería civil	1.448	82	1.530	6,54
43	Actividades de construcción especializada	14.770	871	15.641	9,55
45	Venta y reparación de vehículos de motor y motocicletas	1.479	225	1.704	31,87
46	Comercio al por mayor e intermediarios del comercio, excepto de vehículos de motor y motocicletas	5.411	5.222	10.633	18,89
47	Comercio al por menor, excepto de vehículos de motor y motocicletas	6.172	16.119	22.291	18,42
49	Transporte terrestre y por tubería	7.527	946	8.473	18,95
50	Transporte marítimo y por vías navegables interiores	14	2	16	0,00
51	Transporte aéreo	63	26	89	8,99
52	Almacenamiento y actividades anexas al transporte	1.219	511	1.730	13,58
53	Actividades postales y de correos	362	934	1.296	8,18
55	Servicios de alojamiento	5.007	8.149	13.156	5,46
56	Servicios de comidas y bebidas	16.044	23.785	39.829	13,14
58	Edición	252	219	471	23,57
59	Actividades cinematográficas, de vídeo y de programas de televisión, grabación de sonido y edición musical	674	368	1.042	7,10
60	Actividades de programación y emisión de radio y televisión	102	66	168	18,45

<b>CONTRATOS POR ACTIVIDAD ECONÓMICA, GÉNERO Y % INDEFINIDOS (Cont.)</b>					
<b>CNAE</b>	<b>ACTIVIDAD</b>	<b>HOMBRES</b>	<b>MUJERES</b>	<b>TOTAL</b>	<b>% INDEF.</b>
61	Telecomunicaciones	351	314	665	15,34
62	Programación, consultoría y otras actividades relacionadas con la informática	663	334	997	33,60
63	Servicios de información	150	292	442	24,43
64	Servicios financieros, excepto seguros y fondos de pensiones	449	469	918	9,91
65	Seguros, reaseguros y fondos de pensiones, excepto Seguridad Social obligatoria	23	80	103	35,92
66	Actividades auxiliares a los servicios financieros y a los seguros	119	192	311	34,08
68	Actividades inmobiliarias	242	396	638	31,97
69	Actividades jurídicas y de contabilidad	467	984	1.451	26,12
70	Actividades de las sedes centrales; actividades de consultoría de gestión empresarial	221	534	755	13,91
71	Servicios técnicos de arquitectura e ingeniería; ensayos y análisis técnicos	1.404	685	2.089	15,84
72	Investigación y desarrollo	215	243	458	19,43
73	Publicidad y estudios de mercado	1.612	4.298	5.910	2,57
74	Otras actividades profesionales, científicas y técnicas	470	486	956	9,41
75	Actividades veterinarias	30	115	145	24,83
77	Actividades de alquiler	1.180	993	2.173	9,94
78	Actividades relacionadas con el empleo	33.576	17.491	51.067	0,10
79	Actividades de agencias de viajes, operadores turísticos, servicios de reservas y actividades relacionadas con los mismos	784	1.696	2.480	2,50
80	Actividades de seguridad e investigación	2.089	551	2.640	8,60
81	Servicios a edificios y actividades de jardinería	5.385	19.000	24.385	6,13
82	Actividades administrativas de oficina y otras actividades auxiliares a las empresas	3.856	5.252	9.108	4,63
84	Administración Pública y defensa; Seguridad Social obligatoria	3.657	5.296	8.953	3,17
85	Educación	5.741	9.226	14.967	9,46
86	Actividades sanitarias	1.008	3.088	4.096	13,31
87	Asistencia en establecimientos residenciales	812	7.381	8.193	11,66

**CONTRATOS POR ACTIVIDAD ECONÓMICA, GÉNERO Y % INDEFINIDOS (Cont.)**

<b>CNAE ACTIVIDAD</b>	<b>HOMBRES</b>	<b>MUJERES</b>	<b>TOTAL</b>	<b>% INDEF.</b>
88 Actividades de servicios sociales sin alojamiento	995	6.060	7.055	5,44
90 Actividades de creación, artísticas y espectáculos	7.054	2.584	9.638	0,61
91 Actividades de bibliotecas, archivos, museos y otras actividades culturales	285	514	799	3,00
92 Actividades de juegos de azar y apuestas	200	694	894	7,27
93 Actividades deportivas, recreativas y de entretenimiento	4.130	3.323	7.453	7,67
94 Actividades asociativas	825	2.222	3.047	9,75
95 Reparación de ordenadores, efectos personales y artículos de uso doméstico	207	108	315	32,38
96 Otros servicios personales	885	2.619	3.504	19,26
97 Actividades de los hogares como empleadores de personal doméstico	762	804	1.566	8,49
98 Actividades de los hogares como productores de bienes y servicios para uso propio	0	2	2	0,00
99 Actividades de organizaciones y organismos extraterritoriales	4	4	8	0,00
<b>Total</b>	<b>210.691</b>	<b>177.074</b>	<b>387.765</b>	<b>8,76</b>





CONTRATOS INICIALES POR SECTOR DE ACTIVIDAD. ARAGÓN. 2010

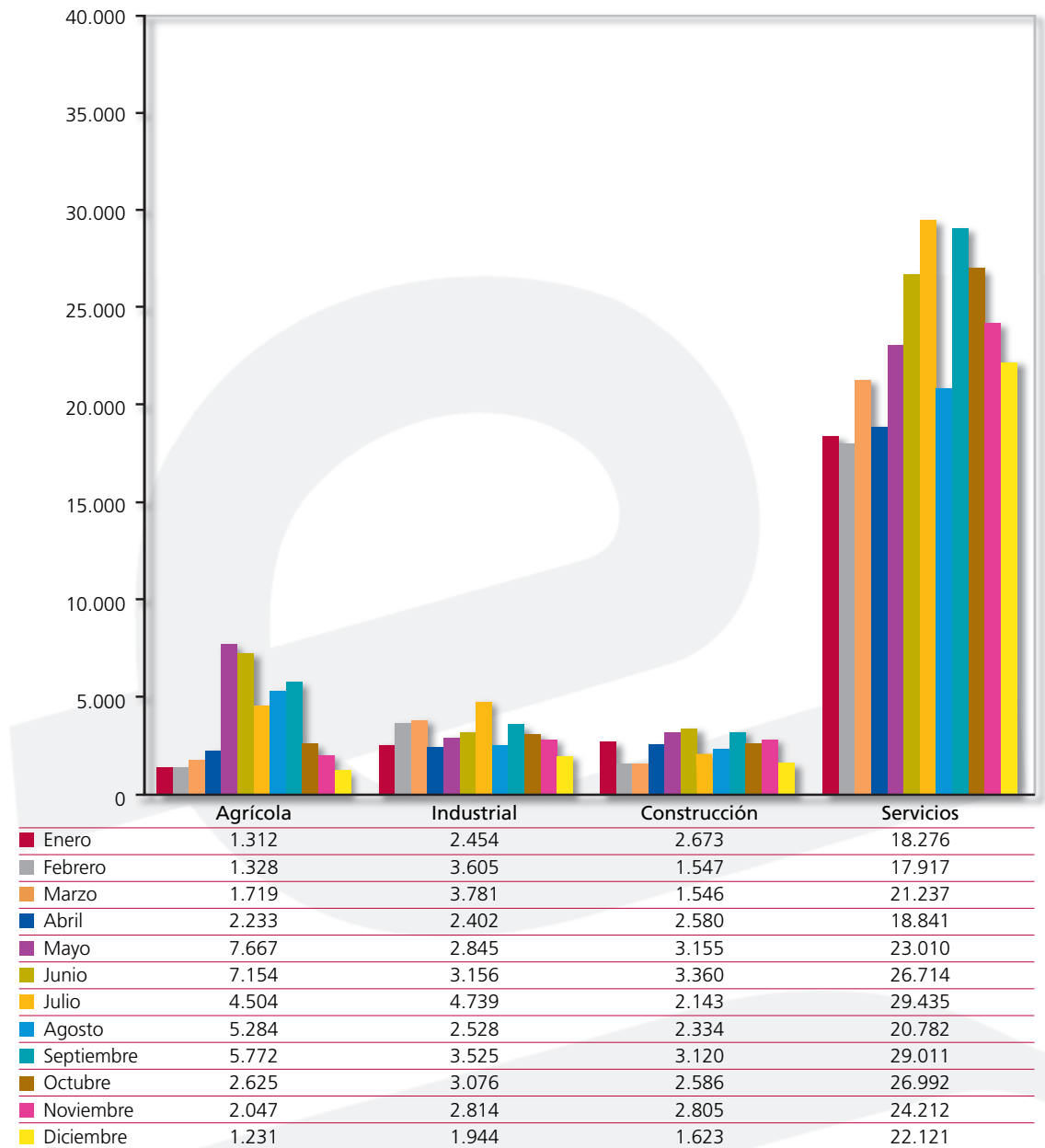

DISTRIBUCIÓN DE LOS CONTRATOS POR CNAE Y GÉNERO. ARAGÓN



CONTRATOS POR ACTIVIDAD ECONÓMICA Y PROVINCIA					
CNAE	ACTIVIDAD	HUESCA	TERUEL	ZARAGOZA	ARAGÓN
1	Agricultura, ganadería, caza y servicios relacionados con las mismas	9.877	2.047	28.133	40.057
2	Silvicultura y explotación forestal	433	1.675	682	2.790
3	Pesca y acuicultura	10	7	10	27
5	Extracción de antracita, hulla y lignito	7	29	4	40
7	Extracción de minerales metálicos	0	0	17	17
8	Otras industrias extractivas	60	124	167	351
10	Industria de la alimentación	859	767	2.679	4.305
11	Fabricación de bebidas	85	46	581	712
13	Industria textil	9	13	342	364
14	Confección de prendas de vestir	111	32	492	635
15	Industria del cuero y del calzado	73	17	927	1.017
16	Industria de la madera y del corcho, excepto muebles; cestería y espartería	167	152	301	620
17	Industria del papel	22	139	226	387
18	Artes gráficas y reproducción de soportes grabados	72	23	275	370
19	Coquerías y refino de petróleo	0	0	7	7
20	Industria química	226	157	543	926
21	Fabricación de productos farmacéuticos	80	13	73	166
22	Fabricación de productos de caucho y plásticos	95	41	1.670	1.806
23	Fabricación de otros productos minerales no metálicos	158	531	446	1.135
24	Metalurgia; fabricación de productos de hierro, acero y ferroaleaciones	60	66	493	619
25	Fabricación de productos metálicos, excepto maquinaria y equipo	486	341	2.714	3.541
26	Fabricación de productos informáticos, electrónicos y ópticos	22	9	412	443
27	Fabricación de material y equipo eléctrico	38	4	3.743	3.785
28	Fabricación de maquinaria y equipo n.c.o.p.	240	29	1.065	1.334
29	Fabricación de vehículos de motor, remolques y semirremolques	44	223	4.394	4.661
30	Fabricación de otro material de transporte	5	2	254	261

CONTRATOS POR ACTIVIDAD ECONÓMICA Y PROVINCIA (Cont.)					
CNAE	ACTIVIDAD	HUESCA	TERUEL	ZARAGOZA	ARAGÓN
31	Fabricación de muebles	64	20	1.400	1.484
32	Otras industrias manufactureras	52	3	290	345
33	Reparación e instalación de maquinaria y equipo	171	30	442	643
35	Suministro de energía eléctrica, gas, vapor y aire acondicionado	80	22	61	163
36	Captación, depuración y distribución de agua	60	68	369	497
37	Recogida y tratamiento de aguas residuales	8	1	23	32
38	Recogida, tratamiento y eliminación de residuos; valorización	93	13	1.795	1.901
39	Actividades de descontaminación y otros servicios de gestión de residuos	3	0	4	7
41	Construcción de edificios	3.842	2.702	9.523	16.067
42	Ingeniería civil	243	101	1.186	1.530
43	Actividades de construcción especializada	2.575	1.391	11.675	15.641
45	Venta y reparación de vehículos de motor y motocicletas	395	230	1.079	1.704
46	Comercio al por mayor e intermediarios del comercio, excepto de vehículos de motor y motocicletas	2.465	731	7.437	10.633
47	Comercio al por menor, excepto de vehículos de motor y motocicletas	3.494	1.642	17.155	22.291
49	Transporte terrestre y por tubería	1.589	736	6.148	8.473
50	Transporte marítimo y por vías navegables interiores	0	1	15	16
51	Transporte aéreo	25	1	63	89
52	Almacenamiento y actividades anexas al transporte	32	10	1.688	1.730
53	Actividades postales y de correos	42	954	300	1.296
55	Servicios de alojamiento	3.504	1.822	7.830	13.156
56	Servicios de comidas y bebidas	7.776	3.226	28.827	39.829
58	Edición	11	19	441	471
59	Actividades cinematográficas, de vídeo y de programas de televisión, grabación de sonido y edición musical	60	38	944	1.042
60	Actividades de programación y emisión de radio y televisión	32	5	131	168

CONTRATOS POR ACTIVIDAD ECONÓMICA Y PROVINCIA (Cont.)					
CNAE	ACTIVIDAD	HUESCA	TERUEL	ZARAGOZA	ARAGÓN
61	Telecomunicaciones	47	15	603	665
62	Programación, consultoría y otras actividades relacionadas con la informática	141	18	838	997
63	Servicios de información	51	38	353	442
64	Servicios financieros, excepto seguros y fondos de pensiones	165	56	697	918
65	Seguros, reaseguros y fondos de pensiones, excepto Seguridad Social obligatoria	5	1	97	103
66	Actividades auxiliares a los servicios financieros y a los seguros	35	30	246	311
68	Actividades inmobiliarias	56	22	560	638
69	Actividades jurídicas y de contabilidad	277	136	1.038	1.451
70	Actividades de las sedes centrales; actividades de consultoría de gestión empresarial	30	50	675	755
71	Servicios técnicos de arquitectura e ingeniería; ensayos y análisis técnicos	416	103	1.570	2.089
72	Investigación y desarrollo	14	60	384	458
73	Publicidad y estudios de mercado	147	110	5.653	5.910
74	Otras actividades profesionales, científicas y técnicas	309	46	601	956
75	Actividades veterinarias	29	15	101	145
77	Actividades de alquiler	391	130	1.652	2.173
78	Actividades relacionadas con el empleo	2.812	2.500	45.755	51.067
79	Actividades de agencias de viajes, operadores turísticos, servicios de reservas y actividades relacionadas con los mismos	591	148	1.741	2.480
80	Actividades de seguridad e investigación	345	256	2.039	2.640
81	Servicios a edificios y actividades de jardinería	3.571	1.309	19.505	24.385
82	Actividades administrativas de oficina y otras actividades auxiliares a las empresas	584	87	8.437	9.108
84	Administración Pública y defensa; Seguridad Social obligatoria	1.999	1.743	5.211	8.953
85	Educación	1.712	866	12.389	14.967
86	Actividades sanitarias	801	153	3.142	4.096
87	Asistencia en establecimientos residenciales	1.206	776	6.211	8.193

## CONTRATOS POR ACTIVIDAD ECONÓMICA Y PROVINCIA (Cont.)

CNAE ACTIVIDAD	HUESCA	TERUEL	ZARAGOZA	ARAGÓN
88 Actividades de servicios sociales sin alojamiento	1.120	416	5.519	7.055
90 Actividades de creación, artísticas y espectáculos	1.481	637	7.520	9.638
91 Actividades de bibliotecas, archivos, museos y otras actividades culturales	107	564	128	799
92 Actividades de juegos de azar y apuestas	49	9	836	894
93 Actividades deportivas, recreativas y de entretenimiento	2.758	950	3.745	7.453
94 Actividades asociativas	524	335	2.188	3.047
95 Reparación de ordenadores, efectos personales y artículos de uso doméstico	48	8	259	315
96 Otros servicios personales	488	174	2.842	3.504
97 Actividades de los hogares como empleadores de personal doméstico	161	109	1.296	1.566
98 Actividades de los hogares como productores de bienes y servicios para uso propio	0	1	1	2
99 Actividades de organizaciones y organismos extraterritoriales	0	0	8	8
<b>Total</b>	<b>62.325</b>	<b>32.124</b>	<b>293.316</b>	<b>387.765</b>

CONTRATOS POR ACTIVIDAD ECONÓMICA Y PROVINCIA  
(VARIACIONES 2009-2010, EN NÚMERO)

CNAE ACTIVIDAD ECONÓMICA	HUESCA	TERUEL	ZARAGOZA	ARAGÓN
1 Agricultura, ganadería, caza y servicios relacionados con las mismas	891	40	566	1.497
2 Silvicultura y explotación forestal	45	-234	-17	-206
3 Pesca y acuicultura	1	2	-16	-13
5 Extracción de antracita, hulla y lignito	7	-27	-1	-21
7 Extracción de minerales metálicos	0	0	9	9
8 Otras industrias extractivas	-23	-24	44	-3
10 Industria de la alimentación	86	-21	-619	-554
11 Fabricación de bebidas	-4	-13	-105	-122
13 Industria textil	5	-5	124	124
14 Confección de prendas de vestir	-7	-7	-108	-122

CONTRATOS POR ACTIVIDAD ECONÓMICA Y PROVINCIA (VARIACIONES 2009-2010, EN NÚMERO) (Cont.)					
CNAE	ACTIVIDAD ECONÓMICA	HUESCA	TERUEL	ZARAGOZA	ARAGÓN
15	Industria del cuero y del calzado	0	11	-143	-132
16	Industria de la madera y del corcho, excepto muebles; cestería y espartería	-5	-50	-117	-172
17	Industria del papel	1	-16	-118	-133
18	Artes gráficas y reproducción de soportes grabados	-2	-3	-57	-62
19	Coquerías y refino de petróleo	0	0	6	6
20	Industria química	38	23	43	104
21	Fabricación de productos farmacéuticos	-45	13	-76	-108
22	Fabricación de productos de caucho y plásticos	25	26	696	747
23	Fabricación de otros productos minerales no metálicos	-31	184	66	219
24	Metalurgia; fabricación de productos de hierro, acero y ferroaleaciones	-14	-67	86	5
25	Fabricación de productos metálicos, excepto maquinaria y equipo	-77	-148	287	62
26	Fabricación de productos informáticos, electrónicos y ópticos	-11	-11	-28	-50
27	Fabricación de material y equipo eléctrico	-16	1	1.845	1.830
28	Fabricación de maquinaria y equipo n.c.o.p.	-1	-7	45	37
29	Fabricación de vehículos de motor, remolques y semirremolques	10	92	1.801	1.903
30	Fabricación de otro material de transporte	-2	1	-24	-25
31	Fabricación de muebles	0	-19	40	21
32	Otras industrias manufactureras	-25	-6	45	14
33	Reparación e instalación de maquinaria y equipo	8	-72	-138	-202
35	Suministro de energía eléctrica, gas, vapor y aire acondicionado	-14	-10	-1	-25
36	Captación, depuración y distribución de agua	-4	16	-116	-104
37	Recogida y tratamiento de aguas residuales	-3	-2	-7	-12
38	Recogida, tratamiento y eliminación de residuos; valorización	-7	-2	43	34
39	Actividades de descontaminación y otros servicios de gestión de residuos	2	0	-17	-15
41	Construcción de edificios	164	-674	-1.669	-2.179

CONTRATOS POR ACTIVIDAD ECONÓMICA Y PROVINCIA (VARIACIONES 2009-2010, EN NÚMERO) (Cont.)					
CNAE	ACTIVIDAD ECONÓMICA	HUESCA	TERUEL	ZARAGOZA	ARAGÓN
42	Ingeniería civil	-95	-66	-580	-741
43	Actividades de construcción especializada	-343	-308	-1.481	-2.132
45	Venta y reparación de vehículos de motor y motocicletas	-22	-53	-217	-292
46	Comercio al por mayor e intermediarios del comercio, excepto de vehículos de motor y motocicletas	161	-43	88	206
47	Comercio al por menor, excepto de vehículos de motor y motocicletas	107	-110	1.589	1.586
49	Transporte terrestre y por tubería	-27	-37	426	362
50	Transporte marítimo y por vías navegables interiores	0	1	-10	-9
51	Transporte aéreo	11	1	16	28
52	Almacenamiento y actividades anexas al transporte	-6	-5	284	273
53	Actividades postales y de correos	-10	-169	49	-130
55	Servicios de alojamiento	-31	805	2.131	2.905
56	Servicios de comidas y bebidas	1.295	835	3.675	5.805
58	Edición	5	11	21	37
59	Actividades cinematográficas, de vídeo y de programas de televisión, grabación de sonido y edición musical	-7	7	70	70
60	Actividades de programación y emisión de radio y televisión	4	-4	75	75
61	Telecomunicaciones	11	7	5	23
62	Programación, consultoría y otras actividades relacionadas con la informática	-237	1	48	-188
63	Servicios de información	12	28	259	299
64	Servicios financieros, excepto seguros y fondos de pensiones	-12	-47	-341	-400
65	Seguros, reaseguros y fondos de pensiones, excepto Seguridad Social obligatoria	-2	-8	-41	-51
66	Actividades auxiliares a los servicios financieros y a los seguros	-16	0	17	1
68	Actividades inmobiliarias	-1	14	29	42
69	Actividades jurídicas y de contabilidad	57	-39	30	48



CONTRATOS POR ACTIVIDAD ECONÓMICA Y PROVINCIA (VARIACIONES 2009-2010, EN NÚMERO) (Cont.)					
CNAE	ACTIVIDAD ECONÓMICA	HUESCA	TERUEL	ZARAGOZA	ARAGÓN
70	Actividades de las sedes centrales; actividades de consultoría de gestión empresarial	-1	-10	-177	-188
71	Servicios técnicos de arquitectura e ingeniería; ensayos y análisis técnicos	-114	-56	-10	-180
72	Investigación y desarrollo	-12	19	-84	-77
73	Publicidad y estudios de mercado	32	69	253	354
74	Otras actividades profesionales, científicas y técnicas	38	25	53	116
75	Actividades veterinarias	12	11	-5	18
77	Actividades de alquiler	-206	20	-1.345	-1.531
78	Actividades relacionadas con el empleo	-882	1.607	4.366	5.091
79	Actividades de agencias de viajes, operadores turísticos, servicios de reservas y actividades relacionadas con los mismos	21	-14	57	64
80	Actividades de seguridad e investigación	92	82	655	829
81	Servicios a edificios y actividades de jardinería	-138	250	-42	70
82	Actividades administrativas de oficina y otras actividades auxiliares a las empresas	75	-182	866	759
84	Administración Pública y defensa; Seguridad Social obligatoria	-210	-135	-482	-827
85	Educación	46	126	-26	146
86	Actividades sanitarias	202	12	-349	-135
87	Asistencia en establecimientos residenciales	-43	53	211	221
88	Actividades de servicios sociales sin alojamiento	183	7	-383	-193
90	Actividades de creación, artísticas y espectáculos	94	401	423	918
91	Actividades de bibliotecas, archivos, museos y otras actividades culturales	14	-100	41	-45
92	Actividades de juegos de azar y apuestas	-18	-3	170	149
93	Actividades deportivas, recreativas y de entretenimiento	-97	83	198	184
94	Actividades asociativas	-53	-14	-213	-280
95	Reparación de ordenadores, efectos personales y artículos de uso doméstico	-30	-14	4	-40
96	Otros servicios personales	-31	-24	41	-14

CONTRATOS POR ACTIVIDAD ECONÓMICA Y PROVINCIA (VARIACIONES 2009-2010, EN NÚMERO) (Cont.)					
CNAE	ACTIVIDAD ECONÓMICA	HUESCA	TERUEL	ZARAGOZA	ARAGÓN
97	Actividades de los hogares como empleadores de personal doméstico	18	25	130	173
98	Actividades de los hogares como productores de bienes y servicios para uso propio	0	1	1	2
99	Actividades de organizaciones y organismos extraterritoriales	0	0	4	4
<b>Total</b>		<b>838</b>	<b>2.051</b>	<b>12.868</b>	<b>15.757</b>

CONTRATOS POR ACTIVIDAD ECONÓMICA Y PROVINCIA (VARIACIONES 2009-2010, EN %) (Cont.)					
CNAE	ACTIVIDAD ECONÓMICA	HUESCA	TERUEL	ZARAGOZA	ARAGÓN
1	Agricultura, ganadería, caza y servicios relacionados con las mismas	9,92	1,99	2,05%	3,88
2	Silvicultura y explotación forestal	11,60	-12,26	-2,43	-6,88
3	Pesca y acuicultura	11,11	40,00	-61,54	-32,50
5	Extracción de antracita, hulla y lignito	-	-48,21	-20,00	-34,43
7	Extracción de minerales metálicos	-	-	112,50	112,50
8	Otras industrias extractivas	-27,71	-16,22	35,77	-0,85
10	Industria de la alimentación	11,13	-2,66	-18,77	-11,40
11	Fabricación de bebidas	-4,49	-22,03	-15,31	-14,63
13	Industria textil	125,00	-27,78	56,88	51,67
14	Confección de prendas de vestir	-5,93	-17,95	-18,00	-16,12
15	Industria del cuero y del calzado	0,00	183,33	-13,36	-11,49
16	Industria de la madera y del corcho, excepto muebles; cestería y espartería	-2,91	-24,75	-27,99	-21,72
17	Industria del papel	4,76	-10,32	-34,30	-25,58
18	Artes gráficas y reproducción de soportes grabados	-2,70	-11,54	-17,17	-14,35
19	Coquerías y refino de petróleo	-	-	600,00	600,00
20	Industria química	20,21	17,16	8,60	12,65
21	Fabricación de productos farmacéuticos	-36,00	-	-51,01	-39,42
22	Fabricación de productos de caucho y plásticos	35,71	173,33	71,46	70,54

CONTRATOS POR ACTIVIDAD ECONÓMICA Y PROVINCIA (VARIACIONES 2009-2010, EN %) (Cont.)					
CNAE	ACTIVIDAD ECONÓMICA	HUESCA	TERUEL	ZARAGOZA	ARAGÓN
23	Fabricación de otros productos minerales no metálicos	-16,40	53,03	17,37	23,91
24	Metalurgia; fabricación de productos de hierro, acero y ferroaleaciones	-18,92	-50,38	21,13	0,81
25	Fabricación de productos metálicos, excepto maquinaria y equipo	-13,68	-30,27	11,83	1,78
26	Fabricación de productos informáticos, electrónicos y ópticos	-33,33	-55,00	-6,36	-10,14
27	Fabricación de material y equipo eléctrico	-29,63	33,33	97,21	93,61
28	Fabricación de maquinaria y equipo n.c.o.p.	-0,41	-19,44	4,41	2,85
29	Fabricación de vehículos de motor, remolques y semirremolques	29,41	70,23	69,46	69,00
30	Fabricación de otro material de transporte	-28,57	100,00	-8,63	-8,74
31	Fabricación de muebles	0,00	-48,72	2,94	1,44
32	Otras industrias manufactureras	-32,47	-66,67	18,37	4,23
33	Reparación e instalación de maquinaria y equipo	4,91	-70,59	-23,79	-23,91
35	Suministro de energía eléctrica, gas, vapor y aire acondicionado	-14,89	-31,25	-1,61	-13,30
36	Captación, depuración y distribución de agua	-6,25	30,77	-23,92	-17,30
37	Recogida y tratamiento de aguas residuales	-27,27	-66,67	-23,33	-27,27
38	Recogida, tratamiento y eliminación de residuos; valorización	-7,00	-13,33	2,45	1,82
39	Actividades de descontaminación y otros servicios de gestión de residuos	200,00	-	-80,95	-68,18
41	Construcción de edificios	4,46	-19,96	-14,91	-11,94
42	Ingeniería civil	-28,11	-39,52	-32,84	-32,63
43	Actividades de construcción especializada	-11,75	-18,13	-11,26	-12,00
45	Venta y reparación de vehículos de motor y motocicletas	-5,28	-18,73	-16,74	-14,63
46	Comercio al por mayor e intermediarios del comercio, excepto de vehículos de motor y motocicletas	6,99	-5,56	1,20	1,98
47	Comercio al por menor, excepto de vehículos de motor y motocicletas	3,16	-6,28	10,21	7,66
49	Transporte terrestre y por tubería	-1,67	-4,79	7,44	4,46

CONTRATOS POR ACTIVIDAD ECONÓMICA Y PROVINCIA (VARIACIONES 2009-2010, EN %) (Cont.)					
CNAE	ACTIVIDAD ECONÓMICA	HUESCA	TERUEL	ZARAGOZA	ARAGÓN
50	Transporte marítimo y por vías navegables interiores	-	-	-40,00	-36,00
51	Transporte aéreo	78,57	-	34,04	45,90
52	Almacenamiento y actividades anexas al transporte	-15,79	-33,33	20,23	18,74
53	Actividades postales y de correos	-19,23	-15,05	19,52	-9,12
55	Servicios de alojamiento	-0,88	79,15	37,39	28,34
56	Servicios de comidas y bebidas	19,98	34,92	14,61	17,06
58	Edición	83,33	137,50	5,00	8,53
59	Actividades cinematográficas, de vídeo y de programas de televisión, grabación de sonido y edición musical	-10,45	22,58	8,01	7,20
60	Actividades de programación y emisión de radio y televisión	14,29	-44,44	133,93	80,65
61	Telecomunicaciones	30,56	87,50	0,84	3,58
62	Programación, consultoría y otras actividades relacionadas con la informática	-62,70	5,88	6,08	-15,86
63	Servicios de información	30,77	280,00	275,53	209,09
64	Servicios financieros, excepto seguros y fondos de pensiones	-6,78	-45,63	-32,85	-30,35
65	Seguros, reaseguros y fondos de pensiones, excepto Seguridad Social obligatoria	-28,57	-88,89	-29,71	-33,12
66	Actividades auxiliares a los servicios financieros y a los seguros	-31,37	0,00	7,42	0,32
68	Actividades inmobiliarias	-1,75	175,00	5,46	7,05
69	Actividades jurídicas y de contabilidad	25,91	-22,29	2,98	3,42
70	Actividades de las sedes centrales; actividades de consultoría de gestión empresarial	-3,23	-16,67	-20,77	-19,94
71	Servicios técnicos de arquitectura e ingeniería; ensayos y análisis técnicos	-21,51	-35,22	-0,63	-7,93
72	Investigación y desarrollo	-46,15	46,34	-17,95	-14,39
73	Publicidad y estudios de mercado	27,83	168,29	4,69	6,37
74	Otras actividades profesionales, científicas y técnicas	14,02	119,05	9,67	13,81
75	Actividades veterinarias	70,59	275,00	-4,72	14,17

CONTRATOS POR ACTIVIDAD ECONÓMICA Y PROVINCIA (VARIACIONES 2009-2010, EN %) (Cont.)					
CNAE	ACTIVIDAD ECONÓMICA	HUESCA	TERUEL	ZARAGOZA	ARAGÓN
77	Actividades de alquiler	-34,51	18,18	-44,88	-41,33
78	Actividades relacionadas con el empleo	-23,88	179,96	10,55	11,07
79	Actividades de agencias de viajes, operadores turísticos, servicios de reservas y actividades relacionadas con los mismos	3,68	-8,64	3,38	2,65
80	Actividades de seguridad e investigación	36,36	47,13	47,33	45,78
81	Servicios a edificios y actividades de jardinería	-3,72	23,61	-0,21	0,29
82	Actividades administrativas de oficina y otras actividades auxiliares a las empresas	14,73	-67,66	11,44	9,09
84	Administración Pública y defensa; Seguridad Social obligatoria	-9,51	-7,19	-8,47	-8,46
85	Educación	2,76	17,03	-0,21	0,99
86	Actividades sanitarias	33,72	8,51	-10,00	-3,19
87	Asistencia en establecimientos residenciales	-3,44	7,33	3,52	2,77
88	Actividades de servicios sociales sin alojamiento	19,53	1,71	-6,49	-2,66
90	Actividades de creación, artísticas y espectáculos	6,78	169,92	5,96	10,53
91	Actividades de bibliotecas, archivos, museos y otras actividades culturales	15,05	-15,06	47,13	-5,33
92	Actividades de juegos de azar y apuestas	-26,87	-25,00	25,53	20,00
93	Actividades deportivas, recreativas y de entretenimiento	-3,40	9,57	5,58	2,53
94	Actividades asociativas	-9,19	-4,01	-8,87	-8,42
95	Reparación de ordenadores, efectos personales y artículos de uso doméstico	-38,46	-63,64	1,57	-11,27
96	Otros servicios personales	-5,97	-12,12	1,46	-0,40
97	Actividades de los hogares como empleadores de personal doméstico	12,59	29,76	11,15	12,42
98	Actividades de los hogares como productores de bienes y servicios para uso propio	-	-	-	-
99	Actividades de organizaciones y organismos extraterritoriales	-	-	100,00	100,00
	<b>Total</b>	<b>1,36</b>	<b>6,82</b>	<b>4,59</b>	<b>4,24</b>

- En comparación interanual, porcentualmente, se observan crecimientos de importancia, más frecuentes en actividades con escasa contratación: Coquerías y refino de petróleo crece un 600% (6 contratos más que el único que se registró en 2009); Servicios de información crece un 209,09%; Extracción de minerales metálicos un 112,5% y Actividades de organizaciones y organismos extraterritoriales un 100%.
- En número, Servicios de comidas y bebidas crece en 5.805 contratos, Actividades relacionadas con el empleo en 5.091, Servicios de alojamiento en 2.905 y Fabricación de vehículos de motor en 1.903. Fabricación de material y equipo eléctrico crece en 1.830 y Comercio al por menor en 1.586.
- Por lo que a los descensos se refiere, Actividades de descontaminación y otros servicios de gestión de residuos baja un 68,18% (-15 contratos), Actividades de alquiler lo hace en un 41,33% (-1.531) y Fabricación de productos farmacéuticos en un 39,42% (-108).
- En número, Construcción de edificios pierde 2.179 contratos (11,94%), Actividades de construcción especializada pierde 2.132 contratos (-12%), Actividades de alquiler, 1.531 contratos (-41,33%) y Administración pública y defensa, seguridad social obligatoria pierde 827 (-8,46%).
- Los contratos a tiempo parcial ascienden a 125.872, con un incremento en el año del 2,34% (2.873). Sobre el total de la contratación suponen el 32,46%.
- Se trata de una modalidad claramente femenina, ya que el 63,79% son firmados por mujeres. Esta proporción, y aunque en los últimos años se haya deslizado a estos pesos desde un entorno del 70% muy estable hasta ahora.
- Las actividades que más contratos de este tipo suscriben son: Servicios de comidas y bebidas (23.043), Actividades relacionadas con el empleo (16.728), Servicios a edificios (14.390), Educación (11.158) o Comercio menor (11.060).
- Sin embargo, los porcentajes de contratos a tiempo parcial más altos sobre el total de la contratación se dan en: Transporte aéreo (94,38%), Servicios de información (78,73%), Actividades de organizaciones y organismos extraterritoriales (75%) y Educación (74,55%).



CONTRATOS PARCIALES POR ACTIVIDAD ECONÓMICA Y GÉNERO				
CNAE	ACTIVIDAD ECONÓMICA	HOMBRES	MUJERES	TOTAL
1	Agricultura, ganadería, caza y servicios relacionados con las mismas	528	190	718
2	Silvicultura y explotación forestal	1.016	124	1.140
3	Pesca y acuicultura	6	1	7
5	Extracción de antracita, hulla y lignito	0	1	1
7	Extracción de minerales metálicos	1	0	1
8	Otras industrias extractivas	47	7	54
10	Industria de la alimentación	370	460	830
11	Fabricación de bebidas	33	41	74
13	Industria textil	12	38	50
14	Confección de prendas de vestir	41	191	232
15	Industria del cuero y del calzado	72	145	217
16	Industria de la madera y del corcho, excepto muebles; cestería y espartería	54	12	66
17	Industria del papel	23	14	37
18	Artes gráficas y reproducción de soportes grabados	39	31	70
20	Industria química	93	35	128
21	Fabricación de productos farmacéuticos	5	1	6
22	Fabricación de productos de caucho y plásticos	58	57	115
23	Fabricación de otros productos minerales no metálicos	53	27	80
24	Metalurgia; fabricación de productos de hierro, acero y ferroaleaciones	56	10	66
25	Fabricación de productos metálicos, excepto maquinaria y equipo	205	70	275
26	Fabricación de productos informáticos, electrónicos y ópticos	13	16	29
27	Fabricación de material y equipo eléctrico	369	449	818
28	Fabricación de maquinaria y equipo n.c.o.p.	100	29	129
29	Fabricación de vehículos de motor, remolques y semirremolques	242	111	353
30	Fabricación de otro material de transporte	35	2	37
31	Fabricación de muebles	86	37	123
32	Otras industrias manufactureras	17	12	29

<b>CONTRATOS PARCIALES POR ACTIVIDAD ECONÓMICA Y GÉNERO (Cont.)</b>				
<b>CNAE</b>	<b>ACTIVIDAD ECONÓMICA</b>	<b>HOMBRES</b>	<b>MUJERES</b>	<b>TOTAL</b>
33	Reparación e instalación de maquinaria y equipo	44	19	63
35	Suministro de energía eléctrica, gas, vapor y aire acondicionado	5	8	13
36	Captación, depuración y distribución de agua	43	13	56
37	Recogida y tratamiento de aguas residuales	7	1	8
38	Recogida, tratamiento y eliminación de residuos; valorización	523	412	935
41	Construcción de edificios	468	196	664
42	Ingeniería civil	48	22	70
43	Actividades de construcción especializada	944	304	1.248
45	Venta y reparación de vehículos de motor y motocicletas	285	90	375
46	Comercio al por mayor e intermediarios del comercio, excepto de vehículos de motor y motocicletas	805	1.387	2.192
47	Comercio al por menor, excepto de vehículos de motor y motocicletas	2.424	8.636	11.060
49	Transporte terrestre y por tubería	1.408	397	1.805
51	Transporte aéreo	59	25	84
52	Almacenamiento y actividades anexas al transporte	279	116	395
53	Actividades postales y de correos	113	203	316
55	Servicios de alojamiento	865	1.569	2.434
56	Servicios de comidas y bebidas	8.450	14.593	23.043
58	Edición	50	66	116
59	Actividades cinematográficas, de vídeo y de programas de televisión, grabación de sonido y edición musical	51	79	130
60	Actividades de programación y emisión de radio y televisión	17	24	41
61	Telecomunicaciones	139	189	328
62	Programación, consultoría y otras actividades relacionadas con la informática	129	101	230
63	Servicios de información	108	240	348
64	Servicios financieros, excepto seguros y fondos de pensiones	64	31	95
65	Seguros, reaseguros y fondos de pensiones, excepto Seguridad Social obligatoria	1	22	23



<b>CONTRATOS PARCIALES POR ACTIVIDAD ECONÓMICA Y GÉNERO (Cont.)</b>				
<b>CNAE</b>	<b>ACTIVIDAD ECONÓMICA</b>	<b>HOMBRES</b>	<b>MUJERES</b>	<b>TOTAL</b>
66	Actividades auxiliares a los servicios financieros y a los seguros	34	94	128
68	Actividades inmobiliarias	55	138	193
69	Actividades jurídicas y de contabilidad	97	460	557
70	Actividades de las sedes centrales; actividades de consultoría de gestión empresarial	119	311	430
71	Servicios técnicos de arquitectura e ingeniería; ensayos y análisis técnicos	202	174	376
72	Investigación y desarrollo	28	42	70
73	Publicidad y estudios de mercado	752	2.440	3.192
74	Otras actividades profesionales, científicas y técnicas	157	172	329
75	Actividades veterinarias	7	60	67
77	Actividades de alquiler	294	442	736
78	Actividades relacionadas con el empleo	9.313	7.415	16.728
79	Actividades de agencias de viajes, operadores turísticos, servicios de reservas y actividades relacionadas con los mismos	129	487	616
80	Actividades de seguridad e investigación	510	152	662
81	Servicios a edificios y actividades de jardinería	1.558	12.832	14.390
82	Actividades administrativas de oficina y otras actividades auxiliares a las empresas	1.673	3.532	5.205
84	Administración Pública y defensa; Seguridad Social obligatoria	1.188	2.632	3.820
85	Educación	4.247	6.911	11.158
86	Actividades sanitarias	314	1.152	1.466
87	Asistencia en establecimientos residenciales	211	1.730	1.941
88	Actividades de servicios sociales sin alojamiento	440	3.466	3.906
90	Actividades de creación, artísticas y espectáculos	617	289	906
91	Actividades de bibliotecas, archivos, museos y otras actividades culturales	40	127	167
92	Actividades de juegos de azar y apuestas	10	85	95
93	Actividades deportivas, recreativas y de entretenimiento	1.724	1.774	3.498
94	Actividades asociativas	421	1.241	1.662

**CONTRATOS PARCIALES POR ACTIVIDAD ECONÓMICA Y GÉNERO (Cont.)**

CNAE	ACTIVIDAD ECONÓMICA	HOMBRES	MUJERES	TOTAL
95	Reparación de ordenadores, efectos personales y artículos de uso doméstico	40	46	86
96	Otros servicios personales	327	988	1.315
97	Actividades de los hogares como empleadores de personal doméstico	171	239	410
99	Actividades de organizaciones y organismos extraterritoriales	3	3	6
<b>Total</b>		<b>45.584</b>	<b>80.288</b>	<b>125.872</b>

**CONTRATOS REALIZADOS POR LAS EMPRESAS DE TRABAJO TEMPORAL**

	< 25 AÑOS		25 – 44 AÑOS		≥ 45 AÑOS		TOTAL
	H	M	H	M	H	M	
Huesca	446	244	986	601	267	210	2.754
Teruel	1.004	210	840	205	147	58	2.464
Zaragoza	8.990	3.259	17.970	9.537	2.243	2.409	44.408
<b>Aragón</b>	<b>10.440</b>	<b>3.713</b>	<b>19.796</b>	<b>10.343</b>	<b>2.657</b>	<b>2.677</b>	<b>49.626</b>



# 05 | Trabajadores extranjeros





## 5. Trabajadores extranjeros

### 5.1. EVOLUCIÓN DEL PARO REGISTRADO ENTRE LOS TRABAJADORES EXTRANJEROS

- La cifra de personas extranjeras inscritas en las oficinas de empleo aragonesas a fecha 31 de diciembre de 2010 fue de 24.359, lo cual supone el 26,3% del total de paro registrado (92.669 desempleados) en Aragón. De aquél número, son varones el 63,4% (15.435) y mujeres el 36,6% (8.924). Respecto a diciembre de 2.009 el número de parados extranjeros ha crecido en 1.723 personas (7,61%) mientras los nacionales lo habrían hecho en 3.323 (5,11%).
- Las variaciones mensuales de este colectivo a lo largo de 2010 son muy similares en ritmo las de los nacionales y por lo tanto al total del paro registrado que ambos colectivos construyen, pero tienden a ser más extremas tanto cuando se trata de subidas como de bajadas.

PARO REGISTRADO ARAGÓN 2007-10. EXTRANJEROS

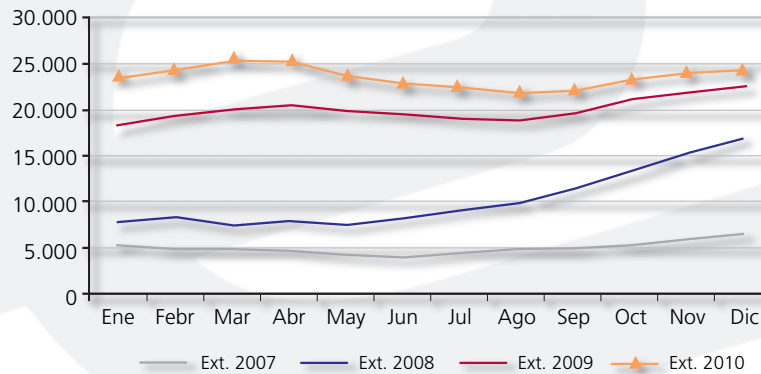

VARIACIONES MENSUALES EXTRANJEROS Y NACIONALES ARAGÓN 2010

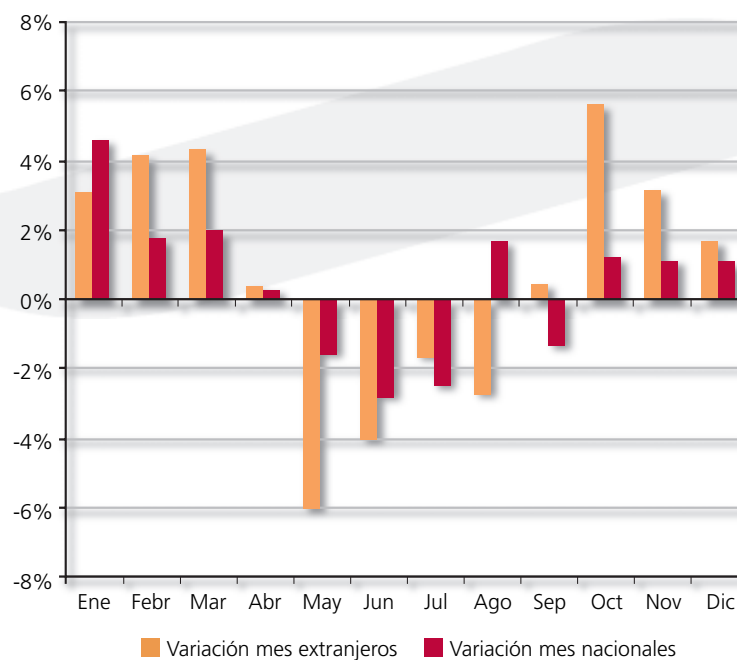

- Casi dos de cada tres (65,63%) extranjeros que se encuentran en situación de desempleo a 31 de diciembre de 2010 proviene de 5 países: Rumania lidera el grupo con 7.984 trabajadores inscritos (32,78%); Marruecos le sigue con 4.138 (16,99%) y Ecuador con 1.654 (6,79%). Al cuarto lugar ascendido Argelia con 1.107 (4,54%), intercambiando su posición con Colombia (1.103; 4,53%).

## 5.2. PARO REGISTRADO ENTRE LOS TRABAJADORES EXTRANJEROS (GÉNERO, EDAD, NIVEL FORMATIVO)

- El mayor número de trabajadores parados de origen extranjero se acumula en el tramo de edad de entre 25 y 44 años. Ahí se suma el 69,38% del total de desempleados extranjeros. El 20,40% de estos tiene más de 45 años y el 10,22% son jóvenes menores de 25 años. Estas proporciones por grupo de edad no son muy distintas si se distingue el género: para mujeres, el peso de las edades intermedias alcanza el 70,29% y el de las de 45 y más años el 16,81%, quedando las jóvenes menores de 25 en el 12,90%; para los varones, aparecen como mayoría los de 25 a 44 años (68,85%) seguidos de los de 45 y más años (22,48%) y los jóvenes quedan en el 8,67%.
  - Es relevante que los hombres extranjeros con edad de 25 a 44 años suponen el 40,12% sobre el total de los varones parados de ese tramo de edad. En el extremo opuesto, las mujeres inmigrantes mayores de 45 años tan solo son el 10,06% del total del tramo. Atendiendo a los totales, el número de hombres de nacionalidad distinta a la española supone el 31,88 (frente al 32,61% de 2009) del total de parados varones y el femenino el 20,17% (17,84% en 2009) del total de mujeres.

**TRABAJADORES EXTRANJEROS SEGÚN GÉNERO Y GRUPO DE EDAD. ARAGÓN 2010**  
(Porcentaje respecto al total de trabajadores parados por cada categoría)

	<25 AÑOS			25 - 44 AÑOS			≥45 AÑOS			TOTAL		
	Extranj.	Total	%	Extranj.	Total	%	Extranj.	Total	%	Extranj.	Total	%
Hombres	1.338	6.253	21,40	10.627	26.486	40,12	3.470	15.680	22,13	15.435	48.419	31,88
Mujeres	1.151	4.944	23,28	6.273	24.402	25,71	1.500	14.904	10,06	8.924	44.250	20,17
<b>Total</b>	<b>2.489</b>	<b>11.197</b>	<b>22,23</b>	<b>16.900</b>	<b>50.888</b>	<b>33,21</b>	<b>4.970</b>	<b>30.584</b>	<b>16,25</b>	<b>24.359</b>	<b>92.669</b>	<b>26,29</b>

**PORCENTAJE DE TRABAJADORES EXTRANJEROS SOBRE EL TOTAL DE PARADOS POR GÉNERO Y EDAD**

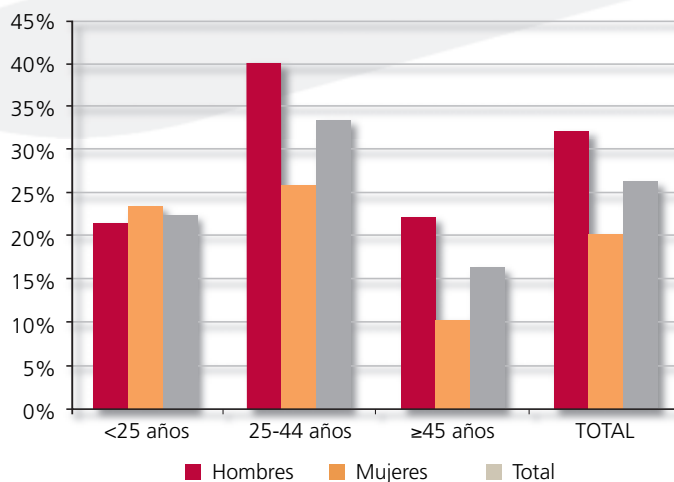

Tres de cada cuatro extranjeros demandantes de empleo se encuentran en la provincia de Zaragoza (75,3%), el 14,1% en la de Huesca y el 10,6 en la de Teruel. Sin embargo, si se analiza la proporción de inmigrantes desempleados sobre el total de paro en

cada una de ellas, en la provincia de Huesca y Teruel encontramos las mayores tasas (26,29 y 29,52%, respectivamente); mientras que Zaragoza mantiene la cifra más baja (25,89%).

TRABAJADORES EXTRANJEROS. PARO REGISTRADO POR GRUPO DE EDAD, PROVINCIA Y GÉNERO								
EDAD	HUESCA		TERUEL		ZARAGOZA		ARAGÓN	
	H	M	H	M	H	M	H	M
<20	44	28	27	26	229	178	300	232
20-24	150	145	126	92	762	682	1.038	919
25-29	268	232	284	144	1.452	1.206	2.004	1.582
30-34	414	289	372	174	2.273	1.437	3.059	1.900
35-39	423	220	352	156	2.226	1.222	3.001	1.598
40-44	329	184	238	119	1.996	890	2.563	1.193
45-49	248	91	166	66	1.264	551	1.678	708
50-54	159	69	96	37	826	361	1.081	467
55-59	81	24	52	15	385	186	518	225
>59	32	10	22	9	139	81	193	100
<b>Total</b>	<b>2.148</b>	<b>1.292</b>	<b>1.735</b>	<b>838</b>	<b>11.552</b>	<b>6.794</b>	<b>15.435</b>	<b>8.924</b>



- Atendiendo a su nivel formativo, el segmento de quienes poseen estudios de Primera etapa de Educación Secundaria suma casi la mitad (49,56%) de los parados extranjeros, y un porcentaje cercano (40,08%) tiene estudios de Educación Primaria. Por provincias, mientras que en Huesca y Teruel son mayoría entre los parados extranjeros aquellos cuya titulación tan solo alcanza la Educación Primaria (59,91% y 79,44%, respectivamente); en Zaragoza lo son los que terminaron la primera etapa de Educación Secundaria (58,43%).



#### TRABAJADORES EXTRANJEROS. PARO REGISTRADO POR NIVEL FORMATIVO, PROVINCIA Y GÉNERO

N. Académico	HUESCA		TERUEL		ZARAGOZA		ARAGÓN	
	H	M	H	M	H	M	H	M
Sin estudios	151	120	59	22	129	85	339	227
Educación Primaria	1.307	754	1.411	633	3.650	2.007	6.368	3.394
Primera Etapa de Educación Secundaria	644	340	234	134	6.928	3.792	7.806	4.266
Enseñanzas de Bachillerato	25	50	14	23	654	700	693	773
Enseñanzas de Formación Profesional de Grado Medio	8	7	13	16	92	74	113	97
Enseñanzas de Formación Profesional de Grado Superior	4	4	1	2	26	26	31	32
Enseñanzas Universitarias de 1 <sup>er</sup> ciclo	1	7	1	4	25	43	27	54
Enseñanzas Universitarias de 2º/3 <sup>er</sup> ciclo	8	10	2	4	48	67	58	81
<b>Total</b>	<b>2.148</b>	<b>1.292</b>	<b>1.735</b>	<b>838</b>	<b>11.552</b>	<b>6.794</b>	<b>15.435</b>	<b>8.924</b>

### 5.3. ESTANCIA MEDIA EN SITUACIÓN DE DESEMPLEO

- Para los trabajadores extranjeros la duración media de permanencia en situación de desempleo en 2010 ha sido 216 días, 56 días más que los 160 días que eran en 2009, 122 días más que los 94 de 2.008 y 130 más que los 86 de 2.007.
- Por tramo de edad, hay una relación positiva y creciente entre el número de años del parado y la duración media en días, con la única excepción del tramo 40-44, que obtiene un valor ligeramente inferior al que le precede; los mayores de 59 años son los que más días se encuentran desempleados: 374.
- Por género, si las mujeres tardaban en 2.008 18 días más que los hombres, en media, en obtener un empleo, en 2.009 la diferencia se acortó hasta 1 sólo día y en 2010 su media es 7 días inferior a la masculina. No obstante, acotando distintos tramos de edad, los hombres presentan mejores valores que las mujeres en los tramos de 20 a 34 años y de 55 en adelante.



TRABAJADORES EXTRANJEROS. ARAGÓN. DURACIÓN MEDIA DE LA DEMANDA DE EMPLEO EN DÍAS SEGÚN GRUPO DE EDAD Y GÉNERO			
EDAD	HOMBRES	MUJERES	TOTAL
<20	94	90	93
20-24	124	132	128
25-29	160	188	172
30-34	204	222	211
35-39	232	230	231
40-44	237	206	227
45-49	252	233	247
50-54	287	268	281
55-59	318	343	326
>59	343	434	374
<b>Total</b>	<b>218</b>	<b>211</b>	<b>216</b>

#### 5.4. ACTIVIDAD ECONÓMICA

La construcción de edificios, Agricultura y Actividades de construcción especializadas fueron las tres divisiones de CNAE'09 de las que mayor número de extranjeros procedieron en 2.010 (16,08%, 13,61% y 12,09%, respectivamente). Detrás se colocó Servicios de comidas y bebidas con el 9,65%. Estas di-

visiones, sumadas a los Sin empleo anterior (9,62%) acumulan un total de 13.103 personas (53,79% del total de extranjeros en paro en diciembre de 2.010). Para el caso de los varones, la suma de las tres primeras acumula 8.040 personas, el 52,09% de su total.

ACTIVIDAD ECONÓMICA DE LA ÚLTIMA EMPRESA. EXTRANJEROS. ARAGÓN 2010				
	ACTIVIDAD ECONÓMICA	HOMBRES	MUJERES	TOTAL
1	Agricultura, ganadería, caza y servicios relacionados con las mismas	2.163	759	2.922
2	Silvicultura y explotación forestal	98	15	113
3	Pesca y acuicultura	2	2	4
5	Extracción de antracita, hulla y lignito	5	1	6
6	Extracción de crudo de petróleo y gas natural	1	0	1
7	Extracción de minerales metálicos	1	0	1
8	Otras industrias extractivas	72	1	73
10	Industria de la alimentación	269	238	507
11	Fabricación de bebidas	49	10	59

<b>ACTIVIDAD ECONÓMICA DE LA ÚLTIMA EMPRESA. EXTRANJEROS. ARAGÓN 2010</b>				
	<b>ACTIVIDAD ECONÓMICA</b>	<b>HOMBRES</b>	<b>MUJERES</b>	<b>TOTAL</b>
13	Industria textil	17	21	38
14	Confección de prendas de vestir	14	43	57
15	Industria del cuero y del calzado	35	24	59
16	Industria de la madera y del corcho, excepto muebles; cestería y espartería	101	12	113
17	Industria del papel	14	7	21
18	Artes gráficas y reproducción de soportes grabados	15	2	17
20	Industria química	24	12	36
21	Fabricación de productos farmacéuticos	1	5	6
22	Fabricación de productos de caucho y plásticos	69	41	110
23	Fabricación de otros productos minerales no metálicos	201	15	216
24	Metalurgia; fabricación de productos de hierro, acero y ferroaleaciones	119	5	124
25	Fabricación de productos metálicos, excepto maquinaria y equipo	354	33	387
26	Fabricación de productos informáticos, electrónicos y ópticos	4	8	12
27	Fabricación de material y equipo eléctrico	27	20	47
28	Fabricación de maquinaria y equipo n.c.o.p.	110	13	123
29	Fabricación de vehículos de motor, remolques y semirremolques	113	34	147
30	Fabricación de otro material de transporte	4	4	8
31	Fabricación de muebles	64	13	77
32	Otras industrias manufactureras	23	15	38
33	Reparación e instalación de maquinaria y equipo	38	4	42
35	Suministro de energía eléctrica, gas, vapor y aire acondicionado	6	0	6
36	Captación, depuración y distribución de agua	35	0	35
37	Recogida y tratamiento de aguas residuales	1	0	1
38	Recogida, tratamiento y eliminación de residuos; valorización	86	32	118
39	Actividades de descontaminación y otros servicios de gestión de residuos	7	0	7
41	Construcción de edificios	3.370	82	3.452

<b>ACTIVIDAD ECONÓMICA DE LA ÚLTIMA EMPRESA. EXTRANJEROS. ARAGÓN 2010</b>			
<b>ACTIVIDAD ECONÓMICA</b>	<b>HOMBRES</b>	<b>MUJERES</b>	<b>TOTAL</b>
42 Ingeniería civil	295	10	305
43 Actividades de construcción especializada	2.507	87	2.594
45 Venta y reparación de vehículos de motor y motocicletas	183	29	212
46 Comercio al por mayor e intermediarios del comercio, excepto de vehículos de motor y motocicletas	361	446	807
47 Comercio al por menor, excepto de vehículos de motor y motocicletas	345	497	842
49 Transporte terrestre y por tubería	467	30	497
50 Transporte marítimo y por vías navegables interiores	2	1	3
51 Transporte aéreo	2	3	5
52 Almacenamiento y actividades anexas al transporte	68	18	86
53 Actividades postales y de correos	11	10	21
55 Servicios de alojamiento	105	313	418
56 Servicios de comidas y bebidas	539	1.532	2.071
58 Edición	5	1	6
59 Actividades cinematográficas, de vídeo y de programas de televisión, grabación de sonido y edición musical	2	4	6
60 Actividades de programación y emisión de radio y televisión	3	0	3
61 Telecomunicaciones	54	23	77
62 Programación, consultoría y otras actividades relacionadas con la informática	5	4	9
63 Servicios de información	3	13	16
64 Servicios financieros, excepto seguros y fondos de pensiones	0	7	7
66 Actividades auxiliares a los servicios financieros y a los seguros	5	7	12
68 Actividades inmobiliarias	17	15	32
69 Actividades jurídicas y de contabilidad	1	23	24
70 Actividades de las sedes centrales; actividades de consultoría de gestión empresarial	6	13	19
71 Servicios técnicos de arquitectura e ingeniería; ensayos y análisis técnicos	31	13	44
72 Investigación y desarrollo	6	2	8
73 Publicidad y estudios de mercado	24	47	71

<b>ACTIVIDAD ECONÓMICA DE LA ÚLTIMA EMPRESA EN LA QUE LOS TRABAJADORES INMIGRANTES HAN PRESTADO SUS SERVICIOS (Cont.)</b>			
<b>ACTIVIDAD ECONÓMICA</b>	<b>HOMBRES</b>	<b>MUJERES</b>	<b>TOTAL</b>
74 Otras actividades profesionales, científicas y técnicas	183	242	425
75 Actividades veterinarias	4	0	4
77 Actividades de alquiler	93	42	135
78 Actividades relacionadas con el empleo	906	482	1.388
79 Actividades de agencias de viajes, operadores turísticos, servicios de reservas y actividades relacionadas con los mismos	3	10	13
80 Actividades de seguridad e investigación	69	31	100
81 Servicios a edificios y actividades de jardinería	453	839	1.292
82 Actividades administrativas de oficina y otras actividades auxiliares a las empresas	109	80	189
84 Administración Pública y defensa; Seguridad Social obligatoria	189	87	276
85 Educación	57	65	122
86 Actividades sanitarias	12	49	61
87 Asistencia en establecimientos residenciales	26	248	274
88 Actividades de servicios sociales sin alojamiento	24	125	149
90 Actividades de creación, artísticas y espectáculos	31	6	37
91 Actividades de bibliotecas, archivos, museos y otras actividades culturales	5	5	10
92 Actividades de juegos de azar y apuestas	3	22	25
93 Actividades deportivas, recreativas y de entretenimiento	35	45	80
94 Actividades asociativas	16	38	54
95 Reparación de ordenadores, efectos personales y artículos de uso doméstico	13	6	19
96 Otros servicios personales	93	217	310
97 Actividades de los hogares como empleadores de personal doméstico	29	119	148
98 Actividades de los hogares como productores de bienes y servicios para uso propio	1	3	4
99 Actividades de organizaciones y organismos extraterritoriales	0	2	2
Sin empleo anterior	522	1.542	2.064
<b>Total</b>	<b>15.435</b>	<b>8.924</b>	<b>24.359</b>

TRABAJADORES EXTRANJEROS SIN EMPLEO ANTERIOR SEGÚN GÉNERO Y GRUPO DE EDAD				
	< 25 AÑOS	25 - 44 AÑOS	≥45 AÑOS	TOTAL
Hombres	217	215	90	522
Mujeres	331	949	262	1.542
<b>Total</b>	<b>548</b>	<b>1.164</b>	<b>352</b>	<b>2.064</b>

### 5.5. EVOLUCIÓN DE LA CONTRATACIÓN A EXTRANJEROS SEGÚN NACIONALIDAD Y PROVINCIA

- En Aragón, los contratos celebrados con extranjeros han disminuido un 2,28% respecto al año 2009, alcanzando los 116.001 y también su peso sobre el total de contratos celebrados se ha minorado, quedando en un 29,92 frente al 31,91% que supuso en el año anterior.

CONTRATACIÓN POR PROVINCIAS. AÑO 2010					
	HUESCA	TERUEL	ZARAGOZA	ARAGÓN	VARIACIÓN ANUAL (%)
Contratos extranjeros	22.457	9.721	83.823	116.001	-2,28
Total Contratos	62.325	32.124	293.316	387.765	4,24
Contratos extranjeros/Total	36,03%	30,26%	28,58%	29,92%	

- La provincia de Zaragoza suma el mayor número de contratos a trabajadores no españoles, esto es 83.823 (72,26% del total), seguida por Huesca con el 19,36% y Teruel con el 8,38% restante. Si se analiza el peso de estos contratos sobre el total de cada provincia, la mayor proporción se obtiene en Huesca en esta ocasión (36,03%). Le sigue Teruel con el 30,26% y cierra Zaragoza con el 28,58%. Para Aragón el peso es del 29,92%.
- La procedencia de los trabajadores extranjeros contratados en Aragón es de 164 países diferentes. Sin embargo, más de la mitad (52,03%) del conjunto provienen de tan solo 3 naciones. Como en el caso del origen de los demandantes inscritos: Rumania (33,61%), Marruecos (11,82%), Ecuador (6,60%). Les siguen Colombia (5,27%) y Senegal (3,71%).



1. El EEE lo forman los países de la UE 27, más Islandia, Liechtenstein y Noruega.

- El número de contratos en los que el trabajador que los firma proviene de países que forman el Espacio Económico Europeo<sup>1</sup> (EEE), supone el 13,88% (51.627) del total de la contratación, 44,47% de la contratación extranjera. Los pesos se han estabilizado este año tras la importante variación (31,87 p.p.) respecto a 2008 que en 2009 supuso la incorporación de Rumania y Bulgaria. Dentro del EEE, por volumen de contratos, es Rumania la que acumula la mayor parte (75,51%), seguida de Bulgaria (7,60%), Polonia (5,67%) y Portugal (4,75%).
- El 55,50% de los contratos firmados por extranjeros lo fueron por trabajadores extranjeros no comunitarios (64.385). Los países africanos tienen un peso muy relevante respecto al total, destacando Marruecos (11,82%), Senegal (3,71%) y Argelia (2,68%). De América del Sur destacan Ecuador (6,60%), Colombia (5,27%), Perú (2,71%) y República Dominicana (1,35%). Los contratos firmados por trabajadores de la República Popular de China representan el 2,13%.

**CONTRATOS REALIZADOS A TRABAJADORES EXTRANJEROS SEGÚN NACIONALIDAD DE ORIGEN Y PROVINCIA DE REGISTRO. AÑO 2010**

	PAÍS	HUESCA	TERUEL	ZARAGOZA	TOTAL
642	Rumanía	7.088	3.733	28.163	38.984
504	Marruecos	2.294	2.720	8.703	13.717
218	Ecuador	872	175	6.605	7.652
170	Colombia	879	936	4.303	6.118
686	Senegal	646	29	3.632	4.307
100	Bulgaria	1.691	118	2.114	3.923
604	Perú	181	162	2.802	3.145
12	Argelia	562	81	2.466	3.109
616	Polonia	825	233	1.868	2.926
156	China	178	96	2.201	2.475
620	Portugal	700	152	1.599	2.451
466	Malí	1.508	24	704	2.236
288	Ghana	138	33	2.008	2.179
586	Pakistán	277	148	1.734	2.159
214	Dominicana, República	222	246	1.100	1.568
270	Gambia	620	32	798	1.450
192	Cuba	141	90	1.068	1.299
804	Ucrania	338	109	793	1.240
32	Argentina	285	59	808	1.152
76	Brasil	130	95	819	1.044
380	Italia	152	32	796	980
68	Bolivia	208	90	567	865
478	Mauritania	174	1	670	845

CONTRATOS REALIZADOS A TRABAJADORES EXTRANJEROS SEGÚN NACIONALIDAD DE ORIGEN Y PROVINCIA DE REGISTRO. AÑO 2010(Cont.)					
	PAÍS	HUESCA	TERUEL	ZARAGOZA	TOTAL
558	Nicaragua	14	2	731	747
324	Guinea	272	5	339	616
566	Nigeria	90	5	497	592
862	Venezuela	86	7	466	559
250	Francia	119	28	405	552
440	Lituania	375	1	168	544
858	Uruguay	159	45	316	520
643	Rusia, Federación de	76	15	384	475
152	Chile	69	35	346	450
	Otros	1.088	5.988	55.660	77.017
	<b>Total</b>	<b>22.457</b>	<b>9.721</b>	<b>83.823</b>	<b>116.001</b>

## 5.6. CONTRATOS REALIZADOS A EXTRANJEROS SEGÚN NACIONALIDAD Y GÉNERO

Si se analiza la contratación de extranjeros por género, se observa que el colectivo masculino es muy superior en número al femenino: los contratos celebrados con varones suponen el 64,14% por el 35,86% de los celebrados con mujeres extranjeras. Cruzando este eje

con el país de origen también obtenemos marcadas diferencias: los hombres predominan mucho más en el caso de los extranjeros de origen africano y europeo –Polonia sería una excepción– y las mujeres obtienen mayor peso en el caso de los países sudamericanos.

CONTRATOS REALIZADOS A TRABAJADORES EXTRANJEROS SEGÚN NACIONALIDAD Y GÉNERO. AÑO 2010				
	PAÍS	HOMBRES	MUJERES	TOTAL
642	Rumanía	22.484	16.500	38.984
504	Marruecos	11.486	2.231	13.717
218	Ecuador	4.007	3.645	7.652
170	Colombia	2.693	3.425	6.118
686	Senegal	4.034	273	4.307
100	Bulgaria	2.420	1.503	3.923
604	Perú	1.842	1.303	3.145
12	Argelia	2.898	211	3.109
616	Polonia	1.178	1.748	2.926

**CONTRATOS REALIZADOS A TRABAJADORES EXTRANJEROS SEGÚN NACIONALIDAD Y GÉNERO. AÑO 2009 (Cont.)**

	<b>PAÍS</b>	<b>HOMBRES</b>	<b>MUJERES</b>	<b>TOTAL</b>
156	China	1.506	969	2.475
620	Portugal	1.972	479	2.451
466	Malí	2.112	124	2.236
288	Ghana	1.938	241	2.179
586	Pakistán	2.135	24	2.159
214	Dominicana, República	694	874	1.568
270	Gambia	1.282	168	1.450
192	Cuba	623	676	1.299
804	Ucrania	641	599	1.240
32	Argentina	527	625	1.152
76	Brasil	352	692	1.044
380	Italia	597	383	980
68	Bolivia	482	383	865
478	Mauritania	838	7	845
558	Nicaragua	247	500	747
324	Guinea	427	189	616
566	Nigeria	339	253	592
862	Venezuela	269	290	559
250	Francia	269	283	552
440	Lituania	278	266	544
858	Uruguay	358	162	520
643	Rusia, Federación de	117	358	475
152	Chile	283	167	450
	Otros	3.072	2.050	5.122
	<b>Total</b>	<b>74.400</b>	<b>41.601</b>	<b>116.001</b>





### 5.7. CONTRATOS REALIZADOS A EXTRANJEROS SEGÚN GÉNERO Y GRUPO DE EDAD

Para ambos géneros el tramo de edad comprendido entre los 25 y 45 años es donde se localiza el mayor volumen de contratación a extranjeros (68,8% del total). Los jóvenes menores de 25 años representan el

17,3% y los mayores de 45 años el 13,9%. Las menores diferencias por género se encuentran en los menores de 25 años (14,4% de su total para varones, 13,1% para mujeres).

CONTRATOS DE EXTRANJEROS POR GÉNERO Y EDAD. ARAGÓN 2010

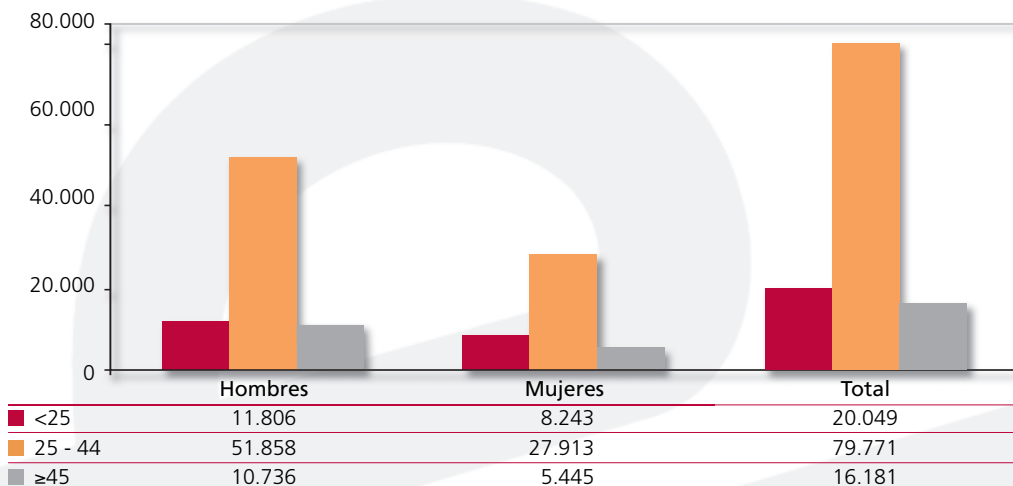

## 5.8. CONTRATOS REALIZADOS A EXTRANJEROS SEGÚN ACTIVIDAD ECONÓMICA Y PROVINCIA

- El 50,74% de los contratos firmados por extranjeros se encuadran en 3 actividades económicas: Agricultura (29,69%), Actividades relacionadas con el empleo (11,03%), y Servicios de comidas y bebidas (10,02%). Frente al 25,22% que suponía la Construcción en 2.007 (CNAE'93) la suma de las tres divisiones de CNAE'09 implicadas con ella tan solo alcanzó, en 2.009, el 15,58% y en 2010, el 13,33%.
- Bajo el epígrafe "Actividades relacionadas con el empleo", que supone el 11,03% de la contratación realizada a extranjeros, se recogen, entre otros, aquellos realizados por las empresas de trabajo temporal, cuyos trabajadores desarrollan su labor en otros sectores y que a efectos estadísticos no aparecen desglosados de forma pormenorizada.

CONTRATOS REALIZADOS A TRABAJADORES EXTRANJEROS SEGÚN ACTIVIDAD ECONÓMICA. ARAGÓN (Cont.)				
ACTIVIDAD ECONÓMICA	HUESCA	TERUEL	ZARAGOZA	ARAGÓN
1 Agricultura, ganadería, caza y servicios relacionados con las mismas	8.822	1.746	23.870	34.438
2 Silvicultura y explotación forestal	72	1.134	150	1.356
3 Pesca y acuicultura	4	3	6	13
5 Extracción de antracita, hulla y lignito	6	15	0	21
8 Otras industrias extractivas	24	77	31	132
10 Industria de la alimentación	320	305	959	1.584
11 Fabricación de bebidas	26	6	158	190
13 Industria textil	6	6	75	87
14 Confección de prendas de vestir	34	1	164	199
15 Industria del cuero y del calzado	49	5	158	212
16 Industria de la madera y del corcho, excepto muebles; cestería y espartería	78	77	98	253
17 Industria del papel	0	14	18	32
18 Artes gráficas y reproducción de soportes grabados	10	1	23	34
19 Coquerías y refino de petróleo	0	0	1	1
20 Industria química	43	7	57	107
21 Fabricación de productos farmacéuticos	26	0	3	29
22 Fabricación de productos de caucho y plásticos	19	6	439	464
23 Fabricación de otros productos minerales no metálicos	62	209	99	370
24 Metalurgia; fabricación de productos de hierro, acero y ferroaleaciones	12	15	93	120
25 Fabricación de productos metálicos, excepto maquinaria y equipo	134	74	645	853

CONTRATOS REALIZADOS A TRABAJADORES EXTRANJEROS SEGÚN ACTIVIDAD ECONÓMICA. ARAGÓN (Cont.)				
ACTIVIDAD ECONÓMICA	HUESCA	TERUEL	ZARAGOZA	ARAGÓN
26 Fabricación de productos informáticos, electrónicos y ópticos	4	0	49	53
27 Fabricación de material y equipo eléctrico	6	0	88	94
28 Fabricación de maquinaria y equipo n.c.o.p.	47	10	138	195
29 Fabricación de vehículos de motor, remolques y semirremolques	12	42	364	418
30 Fabricación de otro material de transporte	0	0	4	4
31 Fabricación de muebles	15	8	304	327
32 Otras industrias manufactureras	10	2	68	80
33 Reparación e instalación de maquinaria y equipo	47	9	67	123
35 Suministro de energía eléctrica, gas, vapor y aire acondicionado	1	2	4	7
36 Captación, depuración y distribución de agua	8	9	95	112
37 Recogida y tratamiento de aguas residuales	1	0	3	4
38 Recogida, tratamiento y eliminación de residuos; valorización	12	5	331	348
39 Actividades de descontaminación y otros servicios de gestión de residuos	0	0	0	0
41 Construcción de edificios	2.126	1.472	4.909	8.507
42 Ingeniería civil	63	46	505	614
43 Actividades de construcción especializada	830	424	5.087	6.341
45 Venta y reparación de vehículos de motor y motocicletas	80	24	207	311
46 Comercio al por mayor e intermediarios del comercio, excepto de vehículos de motor y motocicletas	1.186	248	2.170	3.604
47 Comercio al por menor, excepto de vehículos de motor y motocicletas	477	224	2.535	3.236
49 Transporte terrestre y por tubería	554	220	1.951	2.725
50 Transporte marítimo y por vías navegables interiores	0	1	5	6
51 Transporte aéreo	4	0	3	7
52 Almacenamiento y actividades anexas al transporte	1	3	233	237
53 Actividades postales y de correos	5	8	73	86
55 Servicios de alojamiento	1.144	591	2.563	4.298
56 Servicios de comidas y bebidas	2.429	1.013	8.185	11.627

<b>CONTRATOS REALIZADOS A TRABAJADORES EXTRANJEROS SEGÚN ACTIVIDAD ECONÓMICA. ARAGÓN (Cont.)</b>				
<b>ACTIVIDAD ECONÓMICA</b>	<b>HUESCA</b>	<b>TERUEL</b>	<b>ZARAGOZA</b>	<b>ARAGÓN</b>
58 Edición	1	0	18	19
59 Actividades cinematográficas, de vídeo y de programas de televisión, grabación de sonido y edición musical	5	0	23	28
60 Actividades de programación y emisión de radio y televisión	0	0	13	13
61 Telecomunicaciones	13	8	288	309
62 Programación, consultoría y otras actividades relacionadas con la informática	12	1	34	47
63 Servicios de información	4	1	18	23
64 Servicios financieros, excepto seguros y fondos de pensiones	0	1	8	9
65 Seguros, reaseguros y fondos de pensiones, excepto Seguridad Social obligatoria	0	0	0	0
66 Actividades auxiliares a los servicios financieros y a los seguros	5	0	13	18
68 Actividades inmobiliarias	4	5	62	71
69 Actividades jurídicas y de contabilidad	20	5	127	152
70 Actividades de las sedes centrales; actividades de consultoría de gestión empresarial	6	1	36	43
71 Servicios técnicos de arquitectura e ingeniería; ensayos y análisis técnicos	11	10	164	185
72 Investigación y desarrollo	2	1	36	39
73 Publicidad y estudios de mercado	2	9	391	402
74 Otras actividades profesionales, científicas y técnicas	45	6	149	200
75 Actividades veterinarias	0	2	4	6
77 Actividades de alquiler	70	16	324	410
78 Actividades relacionadas con el empleo	1.183	460	11.153	12.796
79 Actividades de agencias de viajes, operadores turísticos, servicios de reservas y actividades relacionadas con los mismos	18	2	87	107
80 Actividades de seguridad e investigación	22	17	217	256
81 Servicios a edificios y actividades de jardinería	1.029	440	6.398	7.867
82 Actividades administrativas de oficina y otras actividades auxiliares a las empresas	46	22	916	984

CONTRATOS REALIZADOS A TRABAJADORES EXTRANJEROS SEGÚN ACTIVIDAD ECONÓMICA. ARAGÓN (Cont.)				
ACTIVIDAD ECONÓMICA	HUESCA	TERUEL	ZARAGOZA	ARAGÓN
84 Administración Pública y defensa; Seguridad Social obligatoria	153	165	410	728
85 Educación	103	39	834	976
86 Actividades sanitarias	70	19	332	421
87 Asistencia en establecimientos residenciales	215	76	1.614	1.905
88 Actividades de servicios sociales sin alojamiento	66	46	998	1.110
90 Actividades de creación, artísticas y espectáculos	75	29	485	589
91 Actividades de bibliotecas, archivos, museos y otras actividades culturales	11	72	8	91
92 Actividades de juegos de azar y apuestas	26	0	116	142
93 Actividades deportivas, recreativas y de entretenimiento	172	41	389	602
94 Actividades asociativas	37	28	148	213
95 Reparación de ordenadores, efectos personales y artículos de uso doméstico	6	2	33	41
96 Otros servicios personales	111	41	616	768
97 Actividades de los hogares como empleadores de personal doméstico	105	93	372	570
98 Actividades de los hogares como productores de bienes y servicios para uso propio	0	1	1	2
99 Actividades de organizaciones y organismos extraterritoriales	0	0	0	0
<b>Total</b>	<b>22.457</b>	<b>9.721</b>	<b>83.823</b>	<b>116.001</b>



- Por lo que se refiere a las variaciones interanuales, que retomamos tras dos años de implantación de la CNAE'09, los incrementos más importantes en número de contratos provienen de Agricultura, ganadería y caza (1.319 contratos más que 2.009), Servicios de alojamiento (717) y Servicios de comidas y bebidas (512). Los mayores descensos son para Construcción de edificios (-1.373), Actividades de construcción especializada (-1.240) y Servicios edificios y actividades de jardinería (-822).
- En términos porcentuales, las mayores variaciones al alza se dan en Actividades de programación y emisión de radio y televisión (225%), Actividades de seguridad e investigación (91,04%), Fabricación de productos de caucho y plásticos (79,15%) y Actividades postales y de correos (68,63%). En el extremo opuesto, además de los descensos del 100% de Actividades de organizaciones y organismos internacionales, Seguros, reaseguros y fondos de pensiones, y Actividades de descontaminación y otros servicios de gestión de residuos, destacar las bajadas de Industria del papel (-62,79%), Servicios financieros, excepto seguros y fondos de pensiones (60,87%) y Fabricación de otro material de transporte (55,56%).

**CONTRATOS REALIZADOS A TRABAJADORES EXTRANJEROS  
SEGÚN ACTIVIDAD ECONÓMICA. ARAGÓN. Variaciones 2010-2009**

ACTIVIDAD ECONÓMICA	HUESCA	TERUEL	ZARAGOZA	ARAGÓN
1 Agricultura, ganadería, caza y servicios relacionados con las mismas	798	4	517	1.319
2 Silvicultura y explotación forestal	-18	-337	13	-342
3 Pesca y acuicultura	-2	-2	-10	-14
5 Extracción de antracita, hulla y lignito	6	-26	0	-20
8 Otras industrias extractivas	3	-20	-6	-23
10 Industria de la alimentación	-35	-48	-170	-253
11 Fabricación de bebidas	3	-6	-51	-54
13 Industria textil	4	2	17	23
14 Confección de prendas de vestir	9	-4	-68	-63
15 Industria del cuero y del calzado	8	-1	-27	-20
16 Industria de la madera y del corcho, excepto muebles; cestería y espartería	11	-26	-86	-101
17 Industria del papel	-1	-34	-19	-54
18 Artes gráficas y reproducción de soportes grabados	10	-2	-20	-12
19 Coquerías y refino de petróleo	0	0	1	1
20 Industria química	-3	-4	-21	-28
21 Fabricación de productos farmacéuticos	-17	0	-1	-18
22 Fabricación de productos de caucho y plásticos	1	6	198	205
23 Fabricación de otros productos minerales no metálicos	-4	107	10	113
24 Metalurgia; fabricación de productos de hierro, acero y ferroaleaciones	-4	-4	-12	-20

CONTRATOS REALIZADOS A TRABAJADORES EXTRANJEROS SEGÚN ACTIVIDAD ECONÓMICA. ARAGÓN. Variaciones 2010-2009 (Cont.)				
ACTIVIDAD ECONÓMICA	HUESCA	TERUEL	ZARAGOZA	ARAGÓN
25 Fabricación de productos metálicos, excepto maquinaria y equipo	-38	-43	-140	-221
26 Fabricación de productos informáticos, electrónicos y ópticos	-6	-3	-9	-18
27 Fabricación de material y equipo eléctrico	2	0	20	22
28 Fabricación de maquinaria y equipo n.c.o.p.	-13	0	-36	-49
29 Fabricación de vehículos de motor, remolques y semirremolques	4	31	38	73
30 Fabricación de otro material de transporte	0	0	-5	-5
31 Fabricación de muebles	-2	-6	48	40
32 Otras industrias manufactureras	-2	2	22	22
33 Reparación e instalación de maquinaria y equipo	1	-13	-26	-38
35 Suministro de energía eléctrica, gas, vapor y aire acondicionado	-1	-5	-2	-8
36 Captación, depuración y distribución de agua	-6	-2	-6	-14
37 Recogida y tratamiento de aguas residuales	-1	-1	3	1
38 Recogida, tratamiento y eliminación de residuos; valorización	-12	-3	-72	-87
39 Actividades de descontaminación y otros servicios de gestión de residuos	0	0	-1	-1
41 Construcción de edificios	190	-337	-1.226	-1.373
42 Ingeniería civil	-45	-15	-357	-417
43 Actividades de construcción especializada	-69	-39	-1.132	-1.240
45 Venta y reparación de vehículos de motor y motocicletas	19	-20	-87	-88
46 Comercio al por mayor e intermediarios del comercio, excepto de vehículos de motor y motocicletas	97	-11	-117	-31
47 Comercio al por menor, excepto de vehículos de motor y motocicletas	-43	-50	20	-73
49 Transporte terrestre y por tubería	-15	-129	89	-55
50 Transporte marítimo y por vías navegables interiores	0	1	-2	-1
51 Transporte aéreo	0	0	-1	-1
52 Almacenamiento y actividades anexas al transporte	-1	-3	3	-1
53 Actividades postales y de correos	1	7	27	35
55 Servicios de alojamiento	-71	177	611	717

<b>CONTRATOS REALIZADOS A TRABAJADORES EXTRANJEROS SEGÚN ACTIVIDAD ECONÓMICA. ARAGÓN. Variaciones 2010-2009 (Cont.)</b>				
<b>ACTIVIDAD ECONÓMICA</b>	<b>HUESCA</b>	<b>TERUEL</b>	<b>ZARAGOZA</b>	<b>ARAGÓN</b>
56 Servicios de comidas y bebidas	273	34	205	512
58 Edición	1	-1	-7	-7
59 Actividades cinematográficas, de vídeo y de programas de televisión, grabación de sonido y edición musical	-1	-1	4	2
60 Actividades de programación y emisión de radio y televisión	0	-2	11	9
61 Telecomunicaciones	6	5	47	58
62 Programación, consultoría y otras actividades relacionadas con la informática	-11	1	1	-9
63 Servicios de información	1	0	-8	-7
64 Servicios financieros, excepto seguros y fondos de pensiones	-2	-1	-11	-14
65 Seguros, reaseguros y fondos de pensiones, excepto Seguridad Social obligatoria	-1	0	-6	-7
66 Actividades auxiliares a los servicios financieros y a los seguros	4	-1	1	4
68 Actividades inmobiliarias	-4	3	-24	-25
69 Actividades jurídicas y de contabilidad	9	-8	19	20
70 Actividades de las sedes centrales; actividades de consultoría de gestión empresarial	5	-8	-15	-18
71 Servicios técnicos de arquitectura e ingeniería; ensayos y análisis técnicos	-4	-11	31	16
72 Investigación y desarrollo	-1	1	-5	-5
73 Publicidad y estudios de mercado	-9	4	-106	-111
74 Otras actividades profesionales, científicas y técnicas	-3	4	50	51
75 Actividades veterinarias	0	2	-7	-5
77 Actividades de alquiler	-38	1	-253	-290
78 Actividades relacionadas con el empleo	-215	197	191	173
79 Actividades de agencias de viajes, operadores turísticos, servicios de reservas y actividades relacionadas con los mismos	-9	1	-45	-53
80 Actividades de seguridad e investigación	-17	14	125	122
81 Servicios a edificios y actividades de jardinería	-115	68	-775	-822
82 Actividades administrativas de oficina y otras actividades auxiliares a las empresas	-45	-8	129	76



<b>CONTRATOS REALIZADOS A TRABAJADORES EXTRANJEROS SEGÚN ACTIVIDAD ECONÓMICA. ARAGÓN. Variaciones 2010-2009 (Cont.)</b>				
<b>ACTIVIDAD ECONÓMICA</b>	<b>HUESCA</b>	<b>TERUEL</b>	<b>ZARAGOZA</b>	<b>ARAGÓN</b>
84 Administración Pública y defensa; Seguridad Social obligatoria	-2	-26	-86	-114
85 Educación	-4	0	67	63
86 Actividades sanitarias	5	1	-52	-46
87 Asistencia en establecimientos residenciales	6	-28	-143	-165
88 Actividades de servicios sociales sin alojamiento	-12	-4	-113	-129
90 Actividades de creación, artísticas y espectáculos	5	14	49	68
91 Actividades de bibliotecas, archivos, museos y otras actividades culturales	6	-34	2	-26
92 Actividades de juegos de azar y apuestas	2	-1	-18	-17
93 Actividades deportivas, recreativas y de entretenimiento	4	-28	41	17
94 Actividades asociativas	6	0	36	42
95 Reparación de ordenadores, efectos personales y artículos de uso doméstico	-9	-4	-5	-18
96 Otros servicios personales	-8	1	46	39
97 Actividades de los hogares como empleadores de personal doméstico	-1	16	69	84
98 Actividades de los hogares como productores de bienes y servicios para uso propio	0	1	1	2
99 Actividades de organizaciones y organismos extraterritoriales	0	0	-1	-1
<b>Total</b>	<b>580</b>	<b>-655</b>	<b>-2.628</b>	<b>-2.703</b>



<b>CONTRATOS REALIZADOS A TRABAJADORES EXTRANJEROS SEGÚN ACTIVIDAD ECONÓMICA. ARAGÓN. Variaciones 2010-2009 % (Cont.)</b>				
<b>ACTIVIDAD ECONÓMICA</b>	<b>HUESCA</b>	<b>TERUEL</b>	<b>ZARAGOZA</b>	<b>ARAGÓN</b>
1 Agricultura, ganadería, caza y servicios relacionados con las mismas	9,95	0,23	2,21	3,98
2 Silvicultura y explotación forestal	-20,00	-22,91	9,49	-20,14
3 Pesca y acuicultura	-33,33	-40,00	-62,50	-51,85
5 Extracción de antracita, hulla y lignito	-	-63,41	-	-48,78
8 Otras industrias extractivas	14,29	-20,62	-16,22	-14,84
10 Industria de la alimentación	-9,86	-13,60	-15,06	-13,77
11 Fabricación de bebidas	13,04	-50,00	-24,40	-22,13
13 Industria textil	200,00	50,00	29,31	35,94
14 Confección de prendas de vestir	36,00	-80,00	-29,31	-24,05
15 Industria del cuero y del calzado	19,51	-16,67	-14,59	-8,62
16 Industria de la madera y del corcho, excepto muebles; cestería y espartería	16,42	-25,24	-46,74	-28,53
17 Industria del papel	-100	-70,83	-51,35	-62,79
18 Artes gráficas y reproducción de soportes grabados	-	-66,67	-46,51	-26,09
19 Coquerías y refino de petróleo	-	-	-	-
20 Industria química	-6,52	-36,36	-26,92	-20,74
21 Fabricación de productos farmacéuticos	-39,53	-	-25,00	-38,30
22 Fabricación de productos de caucho y plásticos	5,56	-	82,16	79,15
23 Fabricación de otros productos minerales no metálicos	-6,06	104,90	11,24	43,97
24 Metalurgia; fabricación de productos de hierro, acero y ferroaleaciones	-25,00	-21,05	-11,43	-14,29
25 Fabricación de productos metálicos, excepto maquinaria y equipo	-22,09	-36,75	-17,83	-20,58
26 Fabricación de productos informáticos, electrónicos y ópticos	-60,00	-100	-15,52	-25,35
27 Fabricación de material y equipo eléctrico	50,00	-	29,41	30,56
28 Fabricación de maquinaria y equipo n.c.o.p.	-21,67	0,00	-20,69	-20,08
29 Fabricación de vehículos de motor, remolques y semirremolques	50,00	281,82	11,66	21,16
30 Fabricación de otro material de transporte	-	-	-55,56	-55,56
31 Fabricación de muebles	-11,76	-42,86	18,75	13,94
32 Otras industrias manufactureras	-16,67	-	47,83	37,93

CONTRATOS REALIZADOS A TRABAJADORES EXTRANJEROS SEGÚN ACTIVIDAD ECONÓMICA. ARAGÓN. Variaciones 2010-2009 % (Cont.)				
ACTIVIDAD ECONÓMICA	HUESCA	TERUEL	ZARAGOZA	ARAGÓN
33 Reparación e instalación de maquinaria y equipo	2,17	-59,09	-27,96	-23,60
35 Suministro de energía eléctrica, gas, vapor y aire acondicionado	-50,00	-71,43	-33,33	-53,33
36 Captación, depuración y distribución de agua	-42,86	-18,18	-5,94	-11,11
37 Recogida y tratamiento de aguas residuales	-50,00	-100	-	33,33
38 Recogida, tratamiento y eliminación de residuos; valorización	-50,00	-37,50	-17,87	-20,00
39 Actividades de descontaminación y otros servicios de gestión de residuos	-	-	-100	-100
41 Construcción de edificios	9,81	-18,63	-19,98	-13,90
42 Ingeniería civil	-41,67	-24,59	-41,42	-40,45
43 Actividades de construcción especializada	-7,68	-8,42	-18,20	-16,36
45 Venta y reparación de vehículos de motor y motocicletas	31,15	-45,45	-29,59	-22,06
46 Comercio al por mayor e intermediarios del comercio, excepto de vehículos de motor y motocicletas	8,91	-4,25	-5,12	-0,85
47 Comercio al por menor, excepto de vehículos de motor y motocicletas	-8,27	-18,25	0,80	-2,21
49 Transporte terrestre y por tubería	-2,64	-36,96	4,78	-1,98
50 Transporte marítimo y por vías navegables interiores	-	-	-28,57	-14,29
51 Transporte aéreo	0,00	-	-25,00	-12,50
52 Almacenamiento y actividades anexas al transporte	-50,00	-50,00	1,30	-0,42
53 Actividades postales y de correos	25,00	700,00	58,70	68,63
55 Servicios de alojamiento	-5,84	42,75	31,30	20,02
56 Servicios de comidas y bebidas	12,66	3,47	2,57	4,61
58 Edición	-	-100	-28,00	-26,92
59 Actividades cinematográficas, de vídeo y de programas de televisión, grabación de sonido y edición musical	-16,67	-100	21,05	7,69
60 Actividades de programación y emisión de radio y televisión	-	-100	550,00	225,00
61 Telecomunicaciones	85,71	166,67	19,50	23,11
62 Programación, consultoría y otras actividades relacionadas con la informática	-47,83	-	3,03	-16,07
63 Servicios de información	33,33	0,00	-30,77	-23,33

<b>CONTRATOS REALIZADOS A TRABAJADORES EXTRANJEROS SEGÚN ACTIVIDAD ECONÓMICA. ARAGÓN. Variaciones 2010-2009 % (Cont.)</b>				
<b>ACTIVIDAD ECONÓMICA</b>	<b>HUESCA</b>	<b>TERUEL</b>	<b>ZARAGOZA</b>	<b>ARAGÓN</b>
64 Servicios financieros, excepto seguros y fondos de pensiones	-100	-50,00	-57,89	-60,87
65 Seguros, reaseguros y fondos de pensiones, excepto Seguridad Social obligatoria	-100	-	-100	-100
66 Actividades auxiliares a los servicios financieros y a los seguros	400,00	-100	8,33	28,57
68 Actividades inmobiliarias	-50,00	150,00	-27,91	-26,04
69 Actividades jurídicas y de contabilidad	81,82	-61,54	17,59	15,15
70 Actividades de las sedes centrales; actividades de consultoría de gestión empresarial	500,00	-88,89	-29,41	-29,51%
71 Servicios técnicos de arquitectura e ingeniería; ensayos y análisis técnicos	-26,67	-52,38	23,31	9,47
72 Investigación y desarrollo	-33,33	-	-12,20	-11,36
73 Publicidad y estudios de mercado	-81,82	80,00	-21,33	-21,64
74 Otras actividades profesionales, científicas y técnicas	-6,25	200,00	50,51	34,23
75 Actividades veterinarias	-	-	-63,64	-45,45
77 Actividades de alquiler	-35,19	6,67	-43,85	-41,43
78 Actividades relacionadas con el empleo	-15,38	74,90	1,74	1,37
79 Actividades de agencias de viajes, operadores turísticos, servicios de reservas y actividades relacionadas con los mismos	-33,33	100	-34,09	-33,13
80 Actividades de seguridad e investigación	-43,59	466,67	135,87	91,04
81 Servicios a edificios y actividades de jardinería	-10,05	18,28	-10,80	-9,46
82 Actividades administrativas de oficina y otras actividades auxiliares a las empresas	-49,45	-26,67	16,39	8,37
84 Administración Pública y defensa; Seguridad Social obligatoria	-1,29	-13,61	-17,34	-13,54
85 Educación	-3,74	0,00	8,74	6,90
86 Actividades sanitarias	7,69	5,56	-13,54	-9,85
87 Asistencia en establecimientos residenciales	2,87	-26,92	-8,14	-7,97
88 Actividades de servicios sociales sin alojamiento	-15,38	-8,00	-10,17	-10,41
90 Actividades de creación, artísticas y espectáculos	7,14	93,33	11,24	13,05
91 Actividades de bibliotecas, archivos, museos y otras actividades culturales	120,00	-32,08	33,33	-22,22

CONTRATOS REALIZADOS A TRABAJADORES EXTRANJEROS SEGÚN ACTIVIDAD ECONÓMICA. ARAGÓN. Variaciones 2010-2009 % (Cont.)				
ACTIVIDAD ECONÓMICA	HUESCA	TERUEL	ZARAGOZA	ARAGÓN
92 Actividades de juegos de azar y apuestas	8,33	-100	-13,43	-10,69
93 Actividades deportivas, recreativas y de entretenimiento	2,38	-40,58	11,78	2,91
94 Actividades asociativas	19,35	0,00	32,14	24,56
95 Reparación de ordenadores, efectos personales y artículos de uso doméstico	-60,00	-66,67	-13,16	-30,51
96 Otros servicios personales	-6,72	2,50	8,07	5,35
97 Actividades de los hogares como empleadores de personal doméstico	-0,94	20,78	22,77	17,28
98 Actividades de los hogares como productores de bienes y servicios para uso propio	-	-	-	-
99 Actividades de organizaciones y organismos extraterritoriales	-	-	-100	-100
<b>Total</b>	<b>2,65</b>	<b>-6,31</b>	<b>-3,04</b>	<b>-2,28</b>

- En 2010 los extranjeros han firmado 8.767, disminuyendo respecto a 2.009 en 1.300 contratos (-12,91%). Recordamos que los 10.067 contratos indefinidos de 2.009 ya suponían una disminución de un 29,93% respecto a 2008. El 7,56% de la contratación a inmigrantes corresponde con esta tipología. Por sectores económicos, los Servicios acaparan el mayor número de contratos indefinidos (66,24%), seguidos por la Construcción (12,31%) y la Industria (12,05%). La Agricultura es la actividad con mayor temporalidad, ya que tan sólo el 9,41% se corresponden con este sector.
- El 58,58% de los contratos indefinidos fue rubricado por hombres, frente al 41,42% por mujeres. Es interesante, que el peso del colectivo femenino de contratos indefinidos sólo es relevante en el Sector Servicios, en el cual suma el 55,59% de su total. En el caso de los hombres la suma de Servicios (50,21%) y Construcción (20,35%) supone casi las tres cuartas partes del total (70,56%).

CONTRATOS INDEFINIDOS REALIZADOS A EXTRANJEROS. AÑO 2010			
SECTOR ECONÓMICO	HOMBRES	MUJERES	TOTAL
Agricultura	722	103	825
Industria	790	266	1.056
Construcción	1.045	34	1.079
Servicios	2.579	3.228	5.807
<b>Total</b>	<b>5.136</b>	<b>3.631</b>	<b>8.767</b>

## 5.9. CONTRATOS REALIZADOS A EXTRANJEROS SEGÚN OCUPACIÓN

- Siete de cada diez contratos suscritos por extranjeros (73,68%) lo fue en alguna de las 10 ocupaciones más contratadas para su total.
- Casi la mitad (47,70%) de los contratos registrados por trabajadores foráneos han sido firmados en una de las tres ocupaciones más contratadas: Peón agrícola, Personal de limpieza y Peón de industrias manufactureras.

OCUPACIONES MÁS CONTRATADAS (100 Y MÁS CONTRATOS). 96,17% DE LA CONTRATACIÓN DE LOS TRABAJADORES EXTRANJEROS		
CÓDIGO	OCUPACIÓN	TOTAL
9410	Peones agrícolas	32.201
9121	Personal de limpieza de oficinas, hoteles (camareras de piso) y otros establecimientos similares	12.687
9700	Peones de industrias manufactureras	10.440
5020	Camareros, bármanes y asimilados	8.708
7110	Albañiles y mamposteros	5.106
9602	Peones de la construcción de edificios	4.594
5010	Cocineros y otros preparadores de comidas	3.703
9800	Peones del transporte y descargadores	2.961
5330	Dependientes y exhibidores en tiendas, almacenes, quioscos y mercados	2.777
8630	Conductores de camiones	2.298
7120	Trabajadores en hormigón armado, enfoscadores, ferrallistas y asimilados	1.666
5111	Auxiliares de enfermería hospitalaria	1.272
6241	Taladores, tronzadores y otros trabajadores forestales	1.076
5113	Asistentes domiciliarios	1.005
9430	Peones agropecuarios	925
9330	Mozos de equipaje y asimilados	889
6022	Trabajadores cualificados por cuenta ajena en huertas, viveros y jardines	832
4300	Auxiliares administrativos sin tareas de atención al público no clasificados anteriormente	810
9420	Peones ganaderos	783
9601	Peones de obras públicas y mantenimiento de carreteras, presas y construcciones similares	746
7514	Montadores de estructuras metálicas	620
7140	Otros trabajadores de las obras estructurales de construcción	560
8610	Taxistas y conductores de automóviles y furgonetas	558

OCUPACIONES MÁS CONTRATADAS (100 Y MÁS CONTRATOS). 96,17% DE LA CONTRATACIÓN DE LOS TRABAJADORES EXTRANJEROS (Cont.)		
CÓDIGO	OCUPACIÓN	TOTAL
5129	Otros empleados en el cuidado de personas y asimilados	532
6121	Trabajadores cualificados por cuenta ajena en actividades ganaderas, incluidas las de animales de compañía y de piel valiosa	532
7230	Electricistas de construcción y asimilados	527
9211	Conserjes de edificios	522
4021	Empleados de control de abastecimientos e inventario	479
8311	Operadores de máquinas-herramienta	427
7512	Soldadores y oxicotadores	424
8530	Operadores de maquinaria agrícola móvil	399
6021	Trabajadores cualificados por cuenta ajena en actividades agrícolas, excepto en huertas, viveros y jardines	385
9110	Empleados del hogar	366
7292	Parqueteros, soladores y asimilados	328
4522	Recepcionistas en establecimientos distintos de oficinas	323
9440	Peones forestales	312
9220	Vigilantes, guardianes y asimilados	309
7805	Catadores y clasificadores de alimentos y bebidas	303
8353	Operadores de máquinas para fabricar productos de papel y cartón	301
8375	Operadores de máquinas para elaborar productos derivados de frutas, verduras y frutos secos	301
5130	Peluqueros, especialistas en tratamiento de belleza y trabajadores asimilados	296
7299	Otros trabajadores diversos de acabado de construcciones	280
4601	Cajeros, taquilleros (excepto bancos y correos)	271
7801	Matarifes y trabajadores de las industrias cárnicas y del pescado	268
4400	Auxiliares administrativos con tareas de atención al público no clasificados anteriormente	267
3532	Animadores comunitarios	265
8543	Operadores de carretillas elevadoras	264
3543	Músicos, cantantes y bailarines de espectáculos en cabarets y similares	258
5143	Guías y azafatas de tierra	256
8411	Montadores de maquinaria mecánica	253
7130	Carpinteros (excepto carpinteros de estructuras metálicas)	251

<b>OCUPACIONES MÁS CONTRATADAS (100 Y MÁS CONTRATOS). 96,17% DE LA CONTRATACIÓN DE LOS TRABAJADORES EXTRANJEROS (Cont.)</b>		
<b>CÓDIGO</b>	<b>OCUPACIÓN</b>	<b>TOTAL</b>
2239	Otros diversos profesionales de la enseñanza	245
3545	Deportistas y profesionales similares	229
5199	Otros diversos trabajadores de servicios personales	223
7220	Fontaneros e instaladores de tuberías	223
7240	Pintores, barnizadores, empapeladores y asimilados	220
9122	Lavanderos, planchadores, y asimilados	209
2220	Profesores de enseñanza secundaria	204
3542	Locutores de radio, televisión y otros presentadores	189
7611	Mecánicos y ajustadores de vehículos de motor	179
4210	Taquígrafos y mecanógrafos	172
7613	Mecánicos y ajustadores de maquinaria agrícola e industrial	166
7802	Panaderos, pasteleros y confiteros	165
8490	Otros montadores y ensambladores	165
3320	Representantes de comercio y técnicos de ventas	160
8541	Conductores de maquinaria de movimientos de tierras y equipos similares	152
7293	Instaladores de material aislante térmico y de insonorización	151
7624	Instaladores y reparadores de líneas eléctricas	148
7210	Revocadores, escayolistas y estuquistas	138
5121	Empleados para el cuidado de niños	137
2720	Enfermeros	135
8414	Ensambladores de productos metálicos, de caucho y de plástico	129
2513	Compositores, músicos y cantantes	127
4523	Telefonistas	126
9212	Limpiacristales, lavacoches y asimilados	122
3023	Técnicos en electricidad	118
9320	Ordenanzas	104
9500	Peones de la minería, canteras y otras industrias extractivas	104
4603	Croupieres y otros empleados de salas de juego y apuestas	102
7522	Trabajadores de la fabricación de herramientas, mecánicos y ajustadores, modelistas, matriceros y asimilados	100
	Resto	4.443
	<b>Total</b>	<b>116.001</b>



# 06 | Empleo y discapacidad





## 6. Empleo y discapacidad

### 6.1. EVOLUCIÓN DEL PARO REGISTRADO

- A fecha 31 de diciembre de 2010 en las Oficinas de Empleo del INAEM había registrados 2.118 desempleados con alguna discapacidad. Su peso sobre el total de parados es del 2,3%, 0,29 puntos más que en 2009.
- Si se comparan estos datos con los de hace un año, se contabilizan 358 desempleados más en este colectivo, por lo que la variación interanual asciende al 20,34%.
- La distribución por las distintas provincias de Aragón sigue el mismo patrón que en el paro total: Zaragoza concentra a 8 de cada 10 discapacitados desempleados (78,80%), Huesca el 13,74% y Teruel el 7,46%. Estas proporciones son similares a las poblacionales.

EVOLUCIÓN DEL PARO REGISTRADO SEGÚN ÁMBITO TERRITORIAL			
	DICIEMBRE 2010	VARIACIÓN AÑO ANTERIOR	
		Total	%
Huesca	291	30	11,49
Teruel	158	39	32,77
Zaragoza	1.669	289	20,94
<b>Aragón</b>	<b>2.118</b>	<b>358</b>	<b>20,34</b>

- La evolución mes a mes muestra incrementos casi constantes a lo largo de todo el año con la excepción del intervalo de verano.

EVOLUCIÓN MENSUAL DEL PARO REGISTRADO. ARAGÓN. DISCAPACITADOS 2010

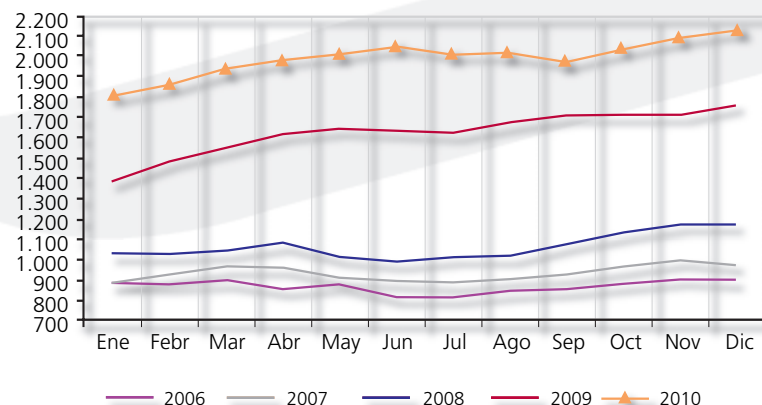

## 6.2. PARO REGISTRADO SEGÚN GÉNERO Y EDAD

- El género es una variable que apenas establece diferencias ya que el 51,65% son hombres frente al 48,35% de mujeres. Teruel es la provincia donde se

observa mayor brecha por sexo al representar ellos un 51,90% y ellas el 48,10%.

DISTRIBUCIÓN DEL PARO REGISTRADO POR GÉNERO Y PROVINCIA				
	HUESCA	TERUEL	ZARAGOZA	ARAGÓN
Hombres	149	82	863	1.094
Mujeres	142	76	806	1.024
<b>Total</b>	<b>291</b>	<b>158</b>	<b>1.669</b>	<b>2.118</b>

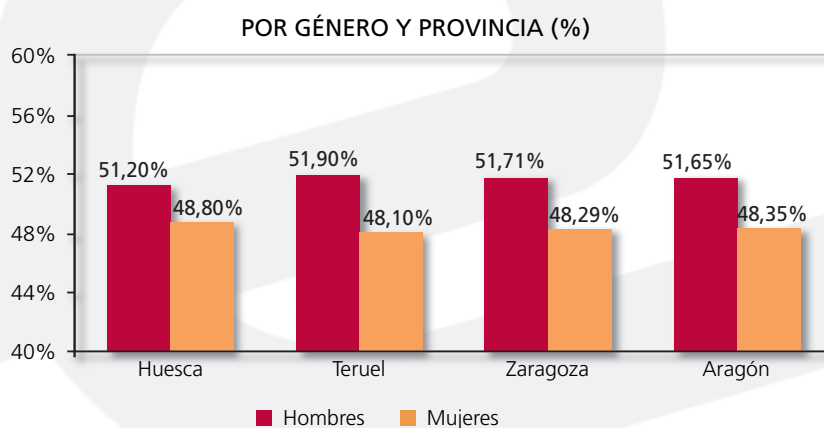

- En cuanto a la edad, el grupo más numeroso para el colectivo femenino es el de 50 a 54 años (176; 17,19% del total, femenino; 8,31% del total general) y para el masculino el de 45-49 (164; 14,99% de su total, 7,74% del general). Los hombres son mayoría en todos los tramos hasta os 50 años y a partir de esa edad ocurre lo contrario.
- Los menores de 25 años representan al grupo con menos inscritos (43 personas; 2,03%), por el contrario los de 45-49 años y 50-54, con sendos pesos del 14,21% y 14,35% son los que tienen un mayor volumen.

DISCAPACITADOS. POR GÉNERO Y EDAD

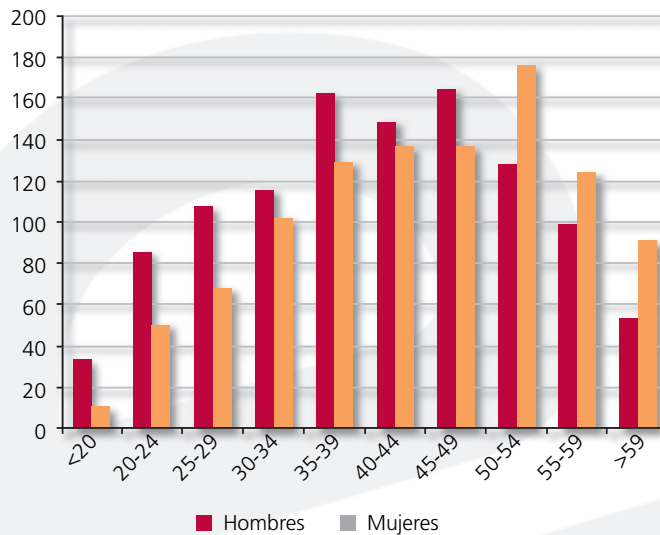

PARO REGISTRADO SEGÚN EDAD Y GÉNERO. ARAGÓN Y PROVINCIAS. AÑO 2010

EDAD	HUESCA		TERUEL		ZARAGOZA		ARAGÓN	
	H	M	H	M	H	M	H	M
<20	6	0	5	1	22	9	33	10
20-24	10	9	8	5	67	36	85	50
25-29	14	10	10	11	83	47	107	68
30-34	18	22	10	12	87	68	115	102
35-39	20	23	14	8	128	98	162	129
40-44	13	22	6	13	129	102	148	137
45-49	24	12	11	8	129	117	164	137
50-54	23	26	8	12	97	138	128	176
55-59	13	11	7	3	79	110	99	124
>59	8	7	3	3	42	81	53	91
<b>Total</b>	<b>149</b>	<b>142</b>	<b>82</b>	<b>76</b>	<b>863</b>	<b>806</b>	<b>1.094</b>	<b>1.024</b>

### 6.3. PARO REGISTRADO SEGÚN NIVEL ACADÉMICO

- Los estudios que poseen los desempleados que presentan alguna discapacidad se corresponden con Primera Etapa de Educación Secundaria en 6 de cada 10 casos (64,78%). Formación Profesional poseen el 11,19% y Educación Primaria otro 11,19%.
- La distribución por género y nivel académico no muestra grandes diferencias salvo las propiciadas por lo exiguo del número que ofrecen algunos de los segmentos (para los menores de 20 años, los dos únicos casos son varones)

PARO REGISTRADO POR NIVEL ACADÉMICO, PROVINCIA Y GÉNERO								
N. FORMATIVO	HUESCA		TERUEL		ZARAGOZA		ARAGÓN	
	H	M	H	M	H	M	H	M
Sin estudios	1	0	0	0	1	0	2	0
Educación Primaria	33	20	23	27	69	65	125	112
Primera Etapa de Educación Secundaria	88	82	40	36	580	546	708	664
Enseñanzas de Bachillerato	10	8	4	4	76	56	90	68
Enseñanzas de Formación Profesional de Grado Medio	7	18	10	5	62	54	79	77
Enseñanzas de Formación Profesional de Grado Superior	3	9	2	0	38	29	43	38
Enseñanzas Universitarias de 1 <sup>er</sup> ciclo	5	5	2	2	18	27	25	34
Enseñanzas Universitarias de 2 <sup>o</sup> y 3 <sup>er</sup> ciclo	2	0	1	2	19	29	22	31
<b>Total</b>	<b>149</b>	<b>142</b>	<b>82</b>	<b>76</b>	<b>863</b>	<b>806</b>	<b>1.094</b>	<b>1.024</b>



## 6.4. PARO REGISTRADO SEGÚN TIPO DE DISCAPACIDAD

- El tipo de discapacidad que presentan los desempleados se corresponde en casi la mitad de los casos (45,51%) con un problema físico, 3 (26,63%) de cada 10 tiene una causa psíquica y sendos 14,73% y 13,13% corresponden a discapacidades sensoriales y otras.

PARO REGISTRADO POR TIPO DE DISCAPACIDAD		
	T	%
Física	964	45,51
Psíquica	564	26,63
Sensorial	312	14,73
Otras	278	13,13
<b>Total</b>	<b>2.118</b>	<b>100,00</b>

- Por género, no hay diferencias significativas

PARO REGISTRADO POR TIPO DE DISCAPACIDAD Y GÉNERO						
	HOMBRES		MUJERES		TOTAL	
	T	%	T	%	T	%
Física	488	50,62	476	49,38	964	45,51
Psíquica	304	53,90	260	46,10	564	26,63
Sensorial	157	50,32	155	49,6	312	14,73
Otras	145	52,1	133	47,84	278	13,13
<b>Total</b>	<b>1.094</b>	<b>51,65</b>	<b>1.024</b>	<b>48,35</b>	<b>2.118</b>	<b>100,00</b>

- Respecto al tipo de discapacidad y la edad, el 54,67% con una discapacidad física tiene más de 45 años; el 53,72% de los psíquicos tiene entre 25 y 44 años y los sensoriales presentan porcentajes similares para ambos tramos de edad.

PARO REGISTRADO POR TIPO DE DISCAPACIDAD Y EDAD				
	< 25 AÑOS	25 - 44 AÑOS	≥ 45 AÑOS	TOTAL
Física	40	397	527	964
Psíquica	102	303	159	564
Sensorial	14	138	160	312
Otras	22	130	126	278
<b>Total</b>	<b>178</b>	<b>968</b>	<b>972</b>	<b>2.118</b>

## 6.5. ESTANCIA MEDIA EN DESEMPLEO (EN DÍAS)

- El tiempo de permanencia en situación de desempleo de este colectivo es de 649 días, 67 días superior a la media de 2.009, y superior en 330 días a la de los parados de Aragón en general. Conforme aumenta la edad, más tiempo transcurre hasta encontrar un empleo. Además, a las mujeres les cuesta colocarse 154 días más que a los hombres como media.
- Los desempleados con discapacidad sensorial son los que se incorporan al mercado de trabajo en primer lugar (522 días), seguidos de los de física y psíquica, con 693 días ambos. Las personas con otro tipo de discapacidad se incorporan con 554 días de espera como media.
- 5 de cada 10 desempleados con discapacidad (52,08%) son de larga duración, siendo el 54,67% de los mismos mayores de 45 años.



DURACIÓN MEDIA DE LA DEMANDA DE EMPLEO EN DÍAS SEGÚN EDAD Y GÉNERO. ARAGÓN			
EDAD	HOMBRES	MUJERES	TOTAL
<20	168	257	188
20-24	296	473	362
25-29	488	411	458
30-34	427	466	445
35-39	497	611	548
40-44	533	569	550
45-49	673	628	652
50-54	563	776	686
55-59	823	1.155	1.008
>59	1.388	1.348	1.363
<b>Total</b>	<b>575</b>	<b>729</b>	<b>649</b>

DURACIÓN MEDIA DE LA DEMANDA DE EMPLEO EN DÍAS POR TIPO DE DISCAPACIDAD Y GÉNERO			
	HOMBRES	MUJERES	TOTAL
Física	630	757	693
Psíquica	609	790	693
Sensorial	477	568	522
Otras	420	701	554
<b>Total</b>	<b>575</b>	<b>729</b>	<b>649</b>



PARADOS DE LARGA DURACIÓN* POR GRUPO DE EDAD			
	N	% SOBRE TOTAL	% SOBRE TOTAL DE CADA INTERVALO EDAD
<25 años	84	7,62	47,19
25-44 años	416	37,72	42,98
>45 años	603	54,67	62,04
<b>Total</b>	<b>1.103</b>	<b>100,00</b>	<b>52,08</b>

\* En los 25 años se considera a partir de 6 meses y en los demás a partir de 12 meses.

## 6.6. PARO REGISTRADO SEGÚN EL SECTOR ECONÓMICO DE LA ÚLTIMA EMPRESA EN LA QUE LOS TRABAJADORES HAN PRESTADO SUS SERVICIOS

- El 64,35% de los parados discapacitados han trabajado anteriormente en el sector Servicios, el 15,39% en la Industria y el 10,06% no han tenido ningún empleo. Dentro de la categoría que con-  
forma a los de sin empleo anterior, el 38,03% de los mismos tienen entre 25 y 44 años, el 36,62% 45 o más años, y el 25,35% tiene menos de 25 años.

PARO REGISTRADO - SECTOR ECONÓMICO DE LA ÚLTIMA EMPRESA EN QUE LOS TRABAJADORES HAN PRESTADO SUS SERVICIOS					
	FÍSICA	PSÍQUICA	SENSORIAL	OTRAS	TOTAL
Agricultura	39	14	6	7	66
Industria	146	74	68	38	326
Construcción	77	28	28	17	150
Servicios	632	366	182	183	1.363
Sin empleo anterior	70	82	28	33	213
<b>Total</b>	<b>964</b>	<b>564</b>	<b>312</b>	<b>278</b>	<b>2.118</b>

PARO REGISTRADO DE LOS TRABAJADORES SIN EMPLEO ANTERIOR POR GÉNERO Y GRUPO DE EDAD				
	< 25 AÑOS	25 - 44 AÑOS	≥ 45 AÑOS	TOTAL
Hombres	32	30	22	84
Mujeres	22	51	56	129
<b>Total</b>	<b>54</b>	<b>81</b>	<b>78</b>	<b>213</b>

## 6.7. EVOLUCIÓN DE LA CONTRATACIÓN

- Durante el año 2010 se han firmado 3.972 contratos con trabajadores con algún tipo de discapacidad, lo que supone un incremento respecto al año anterior del 18,41%, bastante superior al 4,24% de incremento de la contratación en general en la Comunidad Autónoma.
- Por provincias, Zaragoza registra el mayor volumen de estos contratos (7 de cada 10), seguido de Huesca (21,98%) y Teruel (6,92%). Los pesos de las

tres provincias apenas registran movimiento: Huesca gana 1,22 p.p., Teruel pierde 0,45 p.p. y Zaragoza pierde también 0,77 p.p.

- Hay pequeñas oscilaciones respecto al número de contratos firmados mensualmente, pero junio, julio y Septiembre, han sido los meses más dinámicos (448, 433 y 390 contratos respectivamente). La peor cifra nos la deja enero, con 220.

TOTAL CONTRATOS* - AÑO 2010				
	HUESCA	TERUEL	ZARAGOZA	ARAGÓN
Total año	851	268	2.753	3.872
% Δ año anterior	25,33	11,20	17,15	18,41

\* Incluye los contratos convertidos en indefinidos.

EVOLUCIÓN MENSUAL DE LOS CONTRATOS. ARAGÓN

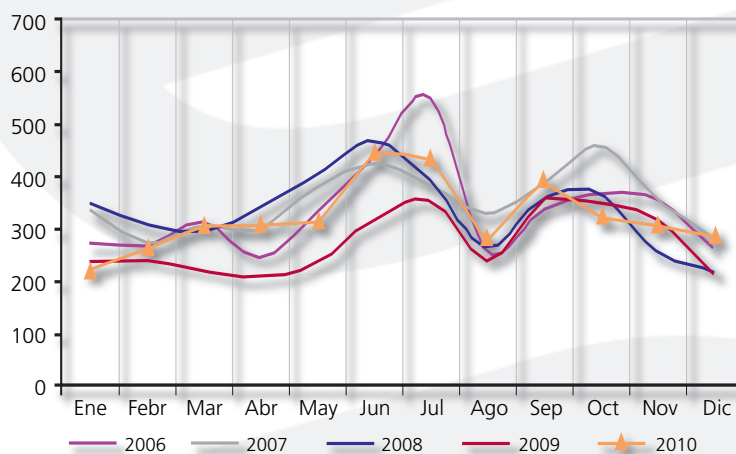

## 6.8. LA CONTRATACIÓN SEGÚN GÉNERO Y EDAD

- El 58% de los contratos han sido rubricados por hombres y el 42% por mujeres, de modo que la discriminación por género es más acusada en el caso de los discapacitados que en la contratación en general, donde recordemos, la proporción es del 54,33% varones y 45,67% féminas.
- El tramo de edad que comprende mayor número de contrataciones a discapacitados es el de 40 a 44 años (17,36%), seguido muy de cerca por 35-39 y 45-49 años, con (16,09% y 16,06%, respectivamente). En todos los intervalos el colectivo mascu-

lino es superior en número al femenino, localizándose la diferencia más extrema en los menores de 20 años (78,79% de varones) y la más estrecha en el tramo 25-29 años (50,51% de varones).

- Si se analiza por provincias, Huesca registra en esta ocasión las mayores diferencias por género, ya que los hombres concentran el 62,63% de los contratos. Teruel muestra una distribución con un 59,70% de varones y un 40,3% de mujeres y Zaragoza un 56,41% de varones por un 43,59% de mujeres.

**DISTRIBUCIÓN POR GÉNERO Y PROVINCIAS. CONTRATACIÓN DISCAPACITADOS 2010**

	HUESCA	%	TERUEL	%	ZARAGOZA	%	ARAGÓN	%
Hombres	533	62,63	160	59,70	1.553	56,41	2.246	58,01
Mujeres	318	37,37	108	40,30	1.200	43,59	1.626	41,99
<b>Total</b>	<b>851</b>	<b>100,00</b>	<b>268</b>	<b>100,00</b>	<b>2.753</b>	<b>100,00</b>	<b>3.872</b>	<b>100,00</b>

**CONTRATOS POR GRUPO DE EDAD. ARAGÓN**

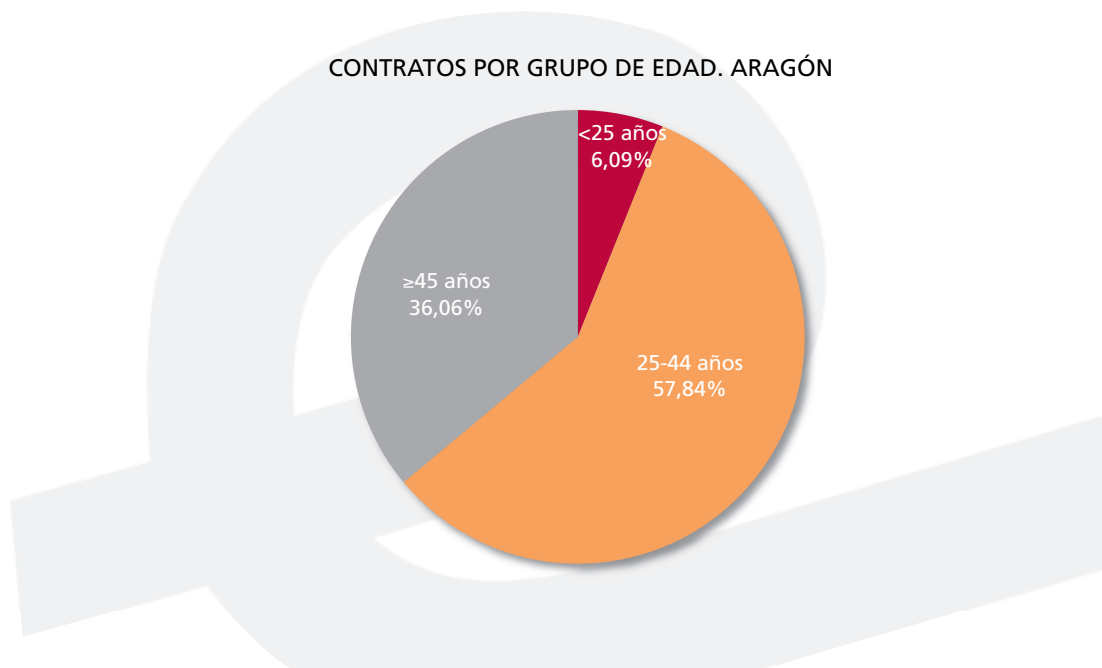

**CONTRATOS REALIZADOS SEGÚN GÉNERO Y EDAD. AÑO 2010**

EDAD	HUESCA		TERUEL		ZARAGOZA		ARAGÓN	
	H	M	H	M	H	M	H	M
<20	3	1	1	0	22	6	26	7
20-24	40	6	6	5	62	83	108	94
25-29	38	25	6	14	153	154	197	193
30-34	107	34	18	23	227	146	352	203
35-39	73	62	46	8	248	186	367	256
40-44	76	51	28	18	290	209	394	278
45-49	96	50	22	21	260	173	378	244
50-54	57	59	25	12	175	169	257	240
55-59	34	30	6	3	98	51	138	84
>59	9	0	2	4	18	23	29	27
<b>Total</b>	<b>533</b>	<b>318</b>	<b>160</b>	<b>108</b>	<b>1.553</b>	<b>1.200</b>	<b>2.246</b>	<b>1.626</b>

- De cada 10 contratos suscritos por discapacitados, 6 (58,19%) se corresponden con un nivel formativo de Primera Etapa de Educación Secundaria. Le siguen aquellos con Formación Profesional que su-

man el 12,65%. En cualquier caso, siempre son los hombres los que más rúbricas concentran salvo en las enseñanzas universitarias y en las enseñanzas de formación profesional de grado medio.

CONTRATOS REALIZADOS SEGÚN GÉNERO Y NIVEL FORMATIVO. AÑO 2010									
N. FORMATIVO	HUESCA		TERUEL		ZARAGOZA		ARAGÓN		
	H	M	H	M	H	M	H	M	
Sin estudios	32	8	19	15	101	43	152	66	
Educación Primaria	29	24	8	14	96	55	133	93	
Primera Etapa de Educación Secundaria	358	197	104	58	922	614	1.384	869	
Enseñanzas de Bachillerato	52	36	16	5	219	183	287	224	
Enseñanzas de Formación Profesional de Grado Medio	43	35	6	7	118	150	167	192	
Enseñanzas de Formación Profesional de Grado Superior	12	4	2	0	56	57	70	61	
Enseñanzas Universitarias de 1 <sup>er</sup> ciclo	5	6	2	3	23	65	30	74	
Enseñanzas Universitarias de 2 <sup>o</sup> y 3 <sup>er</sup> ciclo	2	8	3	6	18	33	23	47	
<b>Total</b>	<b>533</b>	<b>318</b>	<b>160</b>	<b>108</b>	<b>1.553</b>	<b>1.200</b>	<b>2.246</b>	<b>1.626</b>	

## 6.9. LA CONTRATACIÓN SEGÚN MODALIDAD

- Del total de contratos de personas discapacitadas (3.872); el 12,37 han sido indefinidos (479). Su peso ha caído desde el 15,2% del año pasado. La mayor estabilidad en el empleo se observa en Teruel, donde de cada 100 contratos que suscriben los discapacitados, 15 son indefinidos, mientras que en Huesca y Zaragoza se re-

duciría a 9 y 13, respectivamente. Si se analiza por grupos de edad, los trabajadores de 45 y más años tienen la mayor proporción de contratos indefinidos (14,53%) sobre el total de su grupo. Por el contrario, los menores de 25 años tienen el mayor volumen de contratos temporales (88,09%).

CONTRATOS SEGÚN MODALIDAD Y PROVINCIA. ARAGÓN 2010									
	HUESCA		TERUEL		ZARAGOZA		ARAGÓN		
	H	M	H	M	H	M	H	M	
Indefinidos	46	32	24	15	179	183	249	230	
Temporales	487	286	136	93	1.374	1.017	1.997	1.396	
<b>Total</b>	<b>533</b>	<b>318</b>	<b>160</b>	<b>108</b>	<b>1.553</b>	<b>1.200</b>	<b>2.246</b>	<b>1.626</b>	

## CONTRATOS SEGÚN MODALIDAD Y EDAD. ARAGÓN 2010

	< 25	25 - 44	≥ 45	TOTAL
Indefinidos	28	248	203	479
Temporales	207	1.992	1.194	3.393
<b>Total</b>	<b>235</b>	<b>2.240</b>	<b>1.397</b>	<b>3.872</b>

- De los 479 contratos indefinidos registrados por personas discapacitadas, el 51,98% son firmados por hombres. Por grupo de edad, más de la mitad (51,77%) tiene entre 25 y 44 años. Por excepción, para Teruel, hay más contratos indefinidos firmados por mujeres que por hombres (52,02% frente a 47,98%).

## CONTRATOS INDEFINIDOS POR EDAD Y GÉNERO. ARAGÓN

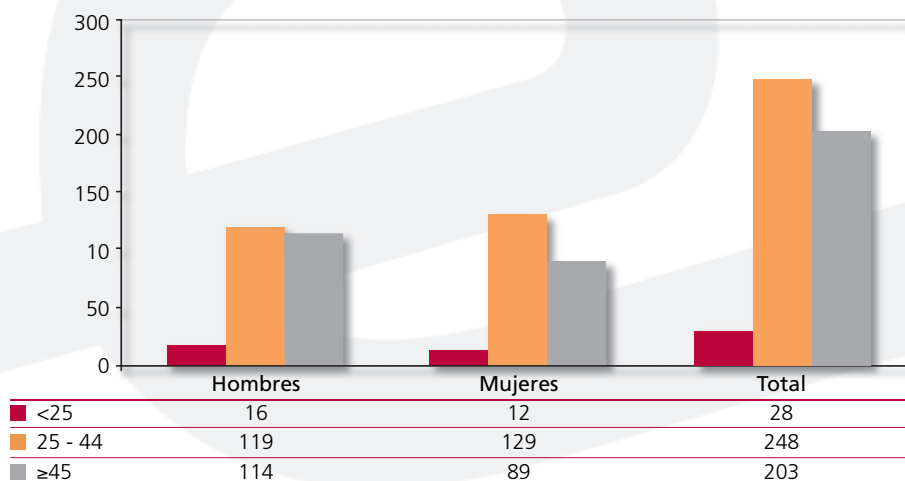

## CONTRATOS INDEFINIDOS POR GÉNERO. AÑO 2010

	HOMBRES	MUJERES	TOTAL
Huesca	16	12	28
Teruel	119	129	248
Zaragoza	114	89	203
<b>Aragón</b>	<b>249</b>	<b>230</b>	<b>479</b>



## 6.10. DURACIÓN MEDIA EN DÍAS DE LOS CONTRATOS TEMPORALES

- Los contratos temporales en los que se establece el tiempo de los mismos tienen una duración media de 108 días, 36 días menos que los 144 de 2009. En el caso de los hombres, se eleva hasta los 120 donde era de 161 días en 2009, y por edades, el tiempo máximo lo alcanzan los de 25 a 44 años con 113 días (127 para los varones).
- Por provincias, Huesca alcanza el valor más elevado (110 días), lo que se debe al colectivo masculino que en media firma contratos de 128 días de duración.

DURACIÓN MEDIA DE LOS CONTRATOS TEMPORALES POR GÉNERO Y EDAD ARAGÓN 2010 (DÍAS)			
	HOMBRES	MUJERES	TOTAL
<25	102	81	93
25-44	127	95	113
≥ 45	113	85	101
<b>Total</b>	<b>120</b>	<b>91</b>	<b>108</b>

DURACIÓN MEDIA DE LOS CONTRATOS TEMPORALES POR GÉNERO Y PROVINCIA ARAGÓN 2010 (DÍAS)			
	HOMBRES	MUJERES	TOTAL
Huesca	128	77	110
Teruel	101	86	95
Zaragoza	119	94	108
<b>Aragón</b>	<b>120</b>	<b>91</b>	<b>108</b>

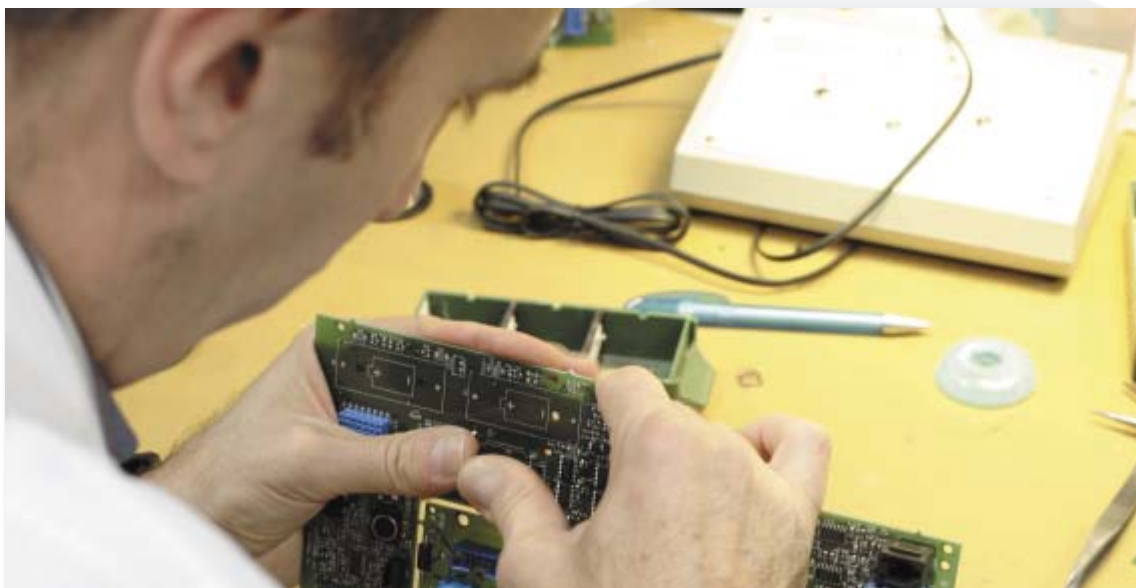

## 6.11. LA CONTRATACIÓN POR SECTOR ECONÓMICO

- Servicios es el sector de actividad que aglutina mayor número de contrataciones a discapacitados (84,87%). En segundo lugar y a distancia, se encuentra la Industria con el 9,17% de los contratos y con menor peso Agricultura y Construcción (3,13% y 2,84%, respectivamente).
- Si se tiene en cuenta el género, el sector Servicios es el que posee una distribución más igualitaria, con una diferencia entre hombres y mujeres de 8,34 puntos porcentuales. En el otro extremo se encuentra la Construcción por ser mayoritariamente masculina (92,73%).

CONTRATOS POR SECTOR ECONÓMICO Y GÉNERO. ARAGÓN – AÑO 2010			
	HOMBRES	MUJERES	TOTAL
Agricultura	97	24	121
Industria	267	88	355
Construcción	102	8	110
Servicios	1.780	1.506	3.286
<b>Total</b>	<b>2.246</b>	<b>1.626</b>	<b>3.872</b>

- Por provincias, Zaragoza acumula el 71,10% del total, mientras Huesca se queda en el 21,98% y Teruel con el 6,92% restante.

CONTRATOS POR SECTOR ECONÓMICO Y PROVINCIA. AÑO 2010				
	HUESCA	TERUEL	ZARAGOZA	ARAGÓN
Agricultura	34	15	72	121
Industria	36	28	291	355
Construcción	25	11	74	110
Servicios	756	214	2.316	3.286
<b>Total</b>	<b>851</b>	<b>268</b>	<b>2.753</b>	<b>3.872</b>



## 6.12. LOS CONTRATOS POR OCUPACIÓN

- Las 3 ocupaciones más contratadas con personas discapacitadas son Personal de limpieza, Peones de industrias manufactureras y camareros, bármanes y asimilados, que en conjunto acumulan casi un tercio (31,03%) del total de los contratos. Las 10 más importantes concentran la mitad de las rúbricas (50.65%).
- Al igual que ocurre en el conjunto de las contrataciones, también entre los discapacitados se obser-

van ocupaciones claramente "masculinas", como es el caso de los Montadores de estructuras metálicas, Otros operadores de de instalaciones de tratamiento de productos químicos, Empleados de control de abastecimientos e inventario, Trabajadores en hormigón armado, Soldadores,... y otras consideradas "femeninas" como Empleados para el cuidado de niños, Asistentes domiciliarios, Auxiliares de enfermería hospitalaria,.....

**OCUPACIONES MÁS CONTRATADAS<sup>1</sup> (con 10 y más contratos) SEGÚN GÉNERO.**  
(89,15% del total de la contratación)

CÓDIGO	OCUPACIÓN	HOMBRES	MUJERES	TOTAL
9121	Personal de limpieza de oficinas, hoteles (camareras de piso) y otros establecimientos similares	173	326	499
9700	Peones de industrias manufactureras	228	113	341
5020	Camareros, bármanes y asimilados	151	81	232
9211	Conserjes de edificios	133	28	161
4220	Grabadores de datos	71	79	150
5121	Empleados para el cuidado de niños	1	120	121
5330	Dependientes y exhibidores en tiendas, almacenes, quioscos y mercados	35	82	117
9800	Peones del transporte y descargadores	97	19	116
9220	Vigilantes, guardianes y asimilados	102	11	113
9410	Peones agrícolas	92	19	111
3543	Músicos, cantantes y bailarines de espectáculos en cabarets y similares	33	64	97
3532	Animadores comunitarios	32	60	92
4603	Croupieres y otros empleados de salas de juego y apuestas	68	14	82
4210	Taquígrafos y mecanógrafos	23	36	59
4400	Auxiliares administrativos con tareas de atención al público no clasificados anteriormente	18	37	55
4522	Recepcionistas en establecimientos distintos de oficinas	27	28	55
5111	Auxiliares de enfermería hospitalaria	5	49	54
8630	Conductores de camiones	53	1	54

1. La codificación del puesto de trabajo de los contratos se ha establecido según las ocupaciones del CNO del INE, es decir a 4 dígitos.



**OCUPACIONES MÁS CONTRATADAS<sup>1</sup> (con 10 y más contratos) SEGÚN GÉNERO.  
(89,15% del total de la contratación) (Cont.)**

CÓDIGO	OCUPACIÓN	HOMBRES	MUJERES	TOTAL
5010	Cocineros y otros preparadores de comidas	12	41	53
8610	Taxistas y conductores de automóviles y furgonetas	42	4	46
4523	Telefonistas	10	34	44
4300	Auxiliares administrativos sin tareas de atención al público no clasificados anteriormente	14	27	41
9601	Peones de obras públicas y mantenimiento de carreteras, presas y construcciones similares	37	3	40
2513	Compositores, músicos y cantantes	33	6	39
7110	Albañiles y mamposteros	33	3	36
4601	Cajeros, taquilleros (excepto bancos y correos)	6	28	34
5113	Asistentes domiciliarios	3	31	34
2239	Otros diversos profesionales de la enseñanza	12	19	31
9320	Ordenanzas	19	12	31
5129	Otros empleados en el cuidado de personas y asimilados	9	21	30
5143	Guías y azafatas de tierra	23	7	30
6022	Trabajadores cualificados por cuenta ajena en huertas, viveros y jardines	23	6	29
9602	Peones de la construcción de edificios	26	3	29
7514	Montadores de estructuras metálicas	28	0	28
9002	Vendedores a domicilio y por teléfono	7	20	27
3411	Secretarios administrativos y asimilados	11	15	26
8490	Otros montadores y ensambladores	24	2	26
3320	Representantes de comercio y técnicos de ventas	15	7	22
8159	Otros operadores de instalaciones de tratamiento de productos químicos	22	0	22
9122	Lavaderos, planchadores, y asimilados	11	11	22
4103	Agentes de encuestas	11	8	19
9440	Peones forestales	18	1	19
8620	Conductores de autobuses y tranvías	17	1	18
5250	Guardias jurados y personal de seguridad privado	16	1	17
8170	Operadores de robots industriales	13	4	17
3545	Deportistas y profesionales similares	7	7	14

**OCUPACIONES MÁS CONTRATADAS<sup>1</sup> (con 10 y más contratos) SEGÚN GÉNERO.  
(89,15% del total de la contratación) (Cont.)**

CÓDIGO	OCUPACIÓN	HOMBRES	MUJERES	TOTAL
4021	Empleados de control de abastecimientos e inventario	14	0	14
8542	Operadores de grúas, camiones montacargas y de maquinaria similar de movimiento de materiales	13	1	14
7120	Trabajadores en hormigón armado, enfoscadores, ferrallistas y asimilados	13	0	13
7512	Soldadores y oxicortadores	12	0	12
8411	Montadores de maquinaria mecánica	11	1	12
8543	Operadores de carretillas elevadoras	10	2	12
4521	Empleados de agencias de viajes	10	1	11
5199	Otros diversos trabajadores de servicios personales	10	1	11
3133	Fisioterapeutas	2	8	10
8353	Operadores de máquinas para fabricar productos de papel y cartón	6	4	10
	Resto	301	119	420
	<b>Total</b>	<b>2.246</b>	<b>1.626</b>	<b>3.872</b>



# 07 | Anexos





# ANEXOS

## ANEXO 1: PARO REGISTRADO. TITULACIONES DE FORMACIÓN PROFESIONAL

PARO REGISTRADO TITULACIONES DE FORMACIÓN PROFESIONAL					
TITULACIONES	HOMBRES	MUJERES	TOTAL	DURACIÓN MEDIA (DÍAS)	
333450027101 Técnico gestión administrativa	280	1.846	2.126	357	
513450027101 Técnico superior administración y finanzas	176	1.029	1.205	345	
337230022101 Técnico cuidados auxiliares de enfermería	44	914	958	238	
335200027301 Técnico equipos e instalaciones electrotécnicas	404	8	412	200	
514810027402 Técnico superior desarrollo de aplicaciones informáticas	111	180	291	299	
335230027302 Técnico equipos electrónicos de consumo	232	6	238	181	
335250023202 Técnico electromecánica de vehículos	223	2	225	226	
337610028402 Técnico jardines de infancia	0	217	217	414	
338150028303 Técnico peluquería	10	207	217	392	
515230027301 Técnico superior desarrollo de productos electrónicos	171	5	176	245	
514810027401 Técnico superior administración de sistemas informáticos	67	94	161	238	
335210026202 Técnico mecanizado	141	2	143	234	
515820024102 Técnico superior desarrollo y aplicación de proyectos de construcción	74	67	141	305	
338110025101 Técnico cocina	43	90	133	263	
335210026203 Técnico soldadura y calderería	125	1	126	244	
515220027302 Técnico superior instalaciones electrotécnicas	111	4	115	188	
517250022107 Técnico superior laboratorio de diagnóstico clínico	10	104	114	217	
515230027304 Técnico superior sistemas de telecomunicación e informáticos	102	11	113	226	
513420023102 Técnico superior gestión comercial y marketing	32	72	104	251	
513460027102 Técnico superior secretariado	2	100	102	339	
515210026202 Técnico superior desarrollo de proyectos mecánicos	60	37	97	337	
336210021101 Técnico explotaciones agrarias extensivas	60	33	93	208	

PARO REGISTRADO TITULACIONES DE FORMACIÓN PROFESIONAL (Cont.)					
TITULACIONES	HOMBRES	MUJERES	TOTAL	DURACIÓN MEDIA (DÍAS)	
333410023101	Técnico comercio	18	66	84	232
515210026205	Técnico superior producción por mecanizado	82	2	84	274
338150028302	Técnico estética personal decorativa	2	81	83	334
515250023201	Técnico superior automoción	82	1	83	249
511430028402	Técnico superior educación infantil	2	80	82	174
335240026601	Técnico laboratorio	23	58	81	443
336230021105	Técnico trabajos forestales y de conservación del medio natural	64	15	79	143
337270022102	Técnico farmacia	6	71	77	247
512140032105	Técnico superior de artes plásticas y diseño proyectos y dirección de obras de decoración	18	59	77	518
335820024101	Técnico acabados de construcción	50	20	70	220
515240026601	Técnico superior análisis y control	20	48	68	266
338110025103	Técnico servicios de restaurante y bar	20	47	67	318
518520021102	Técnico superior gestión y organización de los recursos naturales y paisajísticos	45	19	64	78
517620028403	Técnico superior integración social	5	57	62	221
334810027401	Técnico en explotación de sistemas informáticos	52	9	61	207
512130027201	Técnico superior imagen	21	39	60	245
335430026501	Técnico fabricación a medida e instalación de carpintería y mueble	49	8	57	204
335220027501	Técnico instalación y mantenimiento electromecánico de maquinaria y conducción de líneas	51	0	51	167
517240022105	Técnico superior higiene bucodental	0	50	50	299
335420026702	Técnico confección	0	49	49	459
517200022111	Técnico superior salud ambiental	16	31	47	214
517250022106	Técnico superior imagen para el diagnóstico	3	44	47	187
335220027503	Técnico montaje y mantenimiento de instalaciones de frío, climatización y producción de calor	42	4	46	184
515200027502	Técnico superior mantenimiento de equipo industrial	45	0	45	197

PARO REGISTRADO					
TITULACIONES DE FORMACIÓN PROFESIONAL (Cont.)					
TITULACIONES	HOMBRES	MUJERES	TOTAL	DURACIÓN MEDIA (DÍAS)	
513410023101	Técnico superior comercio internacional	10	33	43	250
515230027303	Técnico superior sistemas de regulación y control automáticos	39	4	43	130
332130027201	Técnico laboratorio de imagen	17	25	42	184
512130027203	Técnico superior realización de audiovisuales y espectáculos	21	21	42	150
512130032203	Técnico superior de artes plásticas y diseño gráfica publicitaria	6	35	41	316
517260022103	Técnico superior dietética	5	35	40	211
518110025105	Técnico superior restauración	15	23	38	143
335250023201	Técnico carrocería	35	1	36	164
342120036101	Profesional música –cualquier especialidad– (grado medio)	15	18	33	379
517240022109	Técnico superior prótesis dentales	10	22	32	235
518120028401	Técnico superior animación sociocultural	6	25	31	243
518150028302	Técnico superior estética	1	30	31	235
516210021101	Técnico superior gestión y organización de empresas agropecuarias	18	12	30	276
518130028101	Técnico superior animación de actividades físicas y deportivas	18	12	30	153
337230028403	Técnico en atención sociosanitaria	0	29	29	233
515810024101	Técnico superior desarrollo de proyectos urbanísticos y operaciones topográficas	14	14	28	446
336220021104	Técnico jardinería	17	10	27	193
512110031201	Técnico superior de artes plásticas y diseño artes aplicadas de la escultura	9	18	27	360
513450023103	Técnico superior gestión del transporte	13	14	27	243
515210026201	Técnico superior construcciones metálicas	23	3	26	156
515420026703	Técnico superior procesos de confección industrial	2	23	25	340
517250022102	Técnico superior audioprótesis	4	21	25	290
512130032202	Técnico superior de artes plásticas y diseño ilustración	13	11	24	246
515240026604	Técnico superior industrias de proceso químico	14	10	24	256

PARO REGISTRADO TITULACIONES DE FORMACIÓN PROFESIONAL (Cont.)					
TITULACIONES	HOMBRES	MUJERES	TOTAL	DURACIÓN MEDIA (DÍAS)	
513220022104	Técnico superior documentación sanitaria	5	17	22	177
332130026103	Técnico preimpresión en artes gráficas	12	9	21	331
512130026101	Técnico superior diseño y producción editorial	4	17	21	185
518150028301	Técnico superior asesoría de imagen personal	2	19	21	212
338130028101	Técnico conducción de actividades físico-deportivas en el medio natural	10	10	20	78
338140028401	Técnico hogar	0	20	20	391
515250023202	Técnico superior mantenimiento aeromecánico	19	0	19	365
518110025102	Técnico superior alojamiento	7	12	19	200
518120025104	Técnico superior información y comercialización turísticas	4	15	19	188
336210021103	Técnico explotaciones ganaderas	7	10	17	299
515240026606	Técnico superior química ambiental	5	11	16	175
518620027504	Técnico superior prevención de riesgos profesionales	8	8	16	239
515220027503	Técnico superior mantenimiento y montaje de instalaciones de edificio y proceso	13	2	15	389
332130026102	Técnico impresión en artes gráficas	11	3	14	308
335820024102	Técnico obras de albañilería	14	0	14	196
512130027204	Técnico superior sonido	11	3	14	184
512130026102	Técnico superior producción en industrias de artes gráficas	5	8	13	188
512130027202	Técnico superior producción de audiovisuales, radio y espectáculos	4	9	13	152
512130032201	Técnico superior de artes plásticas y diseño fotografía artística	1	12	13	278
518120025101	Técnico superior agencias de viajes	4	8	12	94
336210021102	Técnico explotaciones agrícolas intensivas	5	6	11	223
515410026301	Técnico superior industria alimentaria	6	5	11	142
335240026604	Técnico operaciones de proceso en planta química	2	7	9	506
513410023104	Técnico superior servicios al consumidor	0	9	9	247
515430026501	Técnico superior desarrollo de productos en carpintería y mueble	7	2	9	195



PARO REGISTRADO					
TITULACIONES DE FORMACIÓN PROFESIONAL (Cont.)					
TITULACIONES	HOMBRES	MUJERES	TOTAL	DURACIÓN MEDIA (DÍAS)	
515430026502	Técnico superior producción de madera y mueble	7	2	9	286
517210022101	Técnico superior anatomía patológica y citología	0	8	8	102
338130028102	Técnico deportivo	5	2	7	156
512130031403	Técnico superior de artes plásticas y diseño grabado y técnicas de estampación	0	7	7	139
512140032302	Técnico superior de artes plásticas y diseño modelismo industrial	5	2	7	829
512150035101	Técnico superior de artes plásticas y diseño cerámica artística	0	7	7	403
517250022110	Técnico superior radioterapia	2	5	7	158
518130028102	Técnico superior deportivo	5	2	7	224
335410025102	Técnico pastelería y panadería	1	5	6	128
512230028404	Técnico superior interpretación de la lengua de signos	0	6	6	63
335250021202	Técnico operación, control y mantenimiento de máquinas e instalaciones del buque	5	0	5	43
515240026602	Técnico superior fabricación de productos farmacéuticos y afines	2	3	5	260
515820024103	Técnico superior realización y planes de obra	3	2	5	324
332150031208	Técnico de artes plásticas y diseño talla artística en piedra	4	0	4	270
335430026502	Técnico fabricación industrial de carpintería y mueble	4	0	4	89
512140032104	Técnico superior de artes plásticas y diseño escaparatismo	0	4	4	677
512140032301	Técnico superior de artes plásticas y diseño mobiliario	0	4	4	1.111
515420026702	Técnico superior patronaje	0	4	4	216
515420026706	Técnico superior procesos textiles de tejeduría de punto	1	3	4	207
332130032202	Técnico de artes plásticas y diseño autoedición	2	1	3	388
335410026304	Técnico elaboración de vinos y otras bebidas	2	1	3	251
335420026704	Técnico producción de hilatura y tejeduría de calada	0	3	3	258
512140032102	Técnico superior de artes plásticas y diseño arquitectura efímera	2	1	3	279

PARO REGISTRADO TITULACIONES DE FORMACIÓN PROFESIONAL (Cont.)					
TITULACIONES	HOMBRES	MUJERES	TOTAL	DURACIÓN MEDIA (DÍAS)	
512150033202	Técnico superior de artes plásticas y diseño joyería artística	0	3	3	205
515210027501	Técnico superior desarrollo de proyectos de instalaciones de fluidos, térmicas y de mantenimiento	3	0	3	173
332130032201	Técnico de artes plásticas y diseño artefinal de diseño gráfico	2	0	2	60
332150031203	Técnico de artes plásticas y diseño ebanistería artística	1	1	2	176
335420026701	Técnico calzado y marroquinería	1	1	2	697
335430026503	Técnico transformación de madera y corcho	2	0	2	192
335430026605	Técnico operaciones de transformación de plásticos y caucho	2	0	2	150
335430026801	Técnico operaciones de fabricación de productos cerámicos	1	1	2	272
512150031501	Técnico superior de artes plásticas y diseño artes aplicadas al muro	0	2	2	81
515250021203	Técnico superior supervisión y control de máquinas e instalaciones del buque	2	0	2	227
515430026801	Técnico superior desarrollo y fabricación de productos cerámicos	0	2	2	281
517250026203	Técnico superior óptica de anteojería	0	2	2	65
332130031402	Técnico de artes plásticas y diseño serigrafía artística	0	1	1	69
332150026205	Técnico en joyería	1	0	1	70
332150031202	Técnico de artes plásticas y diseño dorado y policromía artísticos	0	1	1	1.045
332150031209	Técnico de artes plásticas y diseño vaciado y moldeado artísticos	0	1	1	412
335210026201	Técnico fundición	1	0	1	106
335250027502	Técnico mantenimiento ferroviario	1	0	1	150
335410026307	Técnico panificación y repostería	0	1	1	1.696
338150028301	Técnico caracterización	0	1	1	205
512130031402	Técnico superior de artes plásticas y diseño encuadernación artística	1	0	1	177
512140032101	Técnico superior de artes plásticas y diseño amueblamiento	1	0	1	3

PARO REGISTRADO TITULACIONES DE FORMACIÓN PROFESIONAL (Cont.)					
TITULACIONES		HOMBRES	MUJERES	TOTAL	DURACIÓN MEDIA (DÍAS)
512150031203	Técnico superior de artes plásticas y diseño artes aplicadas de la piedra	0	1	1	57
515210026204	Técnico superior producción por fundición y pulvimetalurgia	1	0	1	414
515410026302	Técnico superior en vitivinicultura	0	1	1	63
517250022108	Técnico superior ortoprotésica	0	1	1	7
518120025103	Técnico superior animación turística	1	0	1	507



## ANEXO 2: PARO REGISTRADO. TITULACIONES UNIVERSITARIAS

PARO REGISTRADO. TITULACIONES UNIVERSITARIAS					
	TITULACIONES	HOMBRES	MUJERES	TOTAL	DURACIÓN MEDIA (DÍAS)
553800065201	Licenciado en derecho	147	343	490	372
543400064101	Diplomado en ciencias empresariales	150	298	448	323
543450064301	Diplomado en relaciones laborales	101	344	445	347
547620066401	Diplomado en trabajo social	31	305	336	235
541430063304	Maestro, especialidad de educación infantil	32	281	313	446
553450064101	Licenciado en administración y dirección de empresas	100	208	308	263
548120066501	Diplomado en turismo	40	235	275	297
545210073403	Ingeniero técnico industrial, especialidad en mecánica	174	54	228	291
552250082201	Licenciado en historia	85	138	223	464
553140064401	Licenciado en economía	82	116	198	360
553110066101	Licenciado en psicología	20	167	187	262
541440063306	Maestro, especialidad de educación primaria	29	150	179	511
554420053501	Licenciado en química	52	114	166	313
545810072101	Arquitecto técnico	102	52	154	295
555200073401	Ingeniero industrial	107	23	130	238
556410041401	Licenciado en veterinaria	36	94	130	316
545240073404	Ingeniero técnico industrial, especialidad en química industrial	56	73	129	343
552110081201	Licenciado en historia del arte	31	97	128	319
547230042101	Diplomado en enfermería	13	114	127	112
545220073401	Ingeniero técnico industrial, especialidad en electricidad	92	18	110	284
552230083109	Licenciado en filología hispánica	18	77	95	384
554430052401	Licenciado en geología	37	49	86	259
553210061201	Licenciado en periodismo	19	59	78	248
543220063401	Diplomado en biblioteconomía y documentación	10	62	72	379
545230073402	Ingeniero técnico industrial, especialidad en electrónica industrial	59	13	72	195

PARO REGISTRADO. TITULACIONES UNIVERSITARIAS (Cont.)					
	TITULACIONES	HOMBRES	MUJERES	TOTAL	DURACIÓN MEDIA (DÍAS)
553120082301	Licenciado en geografía	30	41	71	276
552220083110	Licenciado en filología inglesa	6	63	69	396
546210076101	Ingeniero técnico agrícola, especialidad en explotaciones agropecuarias	40	25	65	283
554210052101	Licenciado en biología	21	43	64	465
552260084101	Licenciado en filosofía	21	37	58	445
552110081101	Licenciado en bellas artes	13	43	56	175
557210041201	Licenciado en medicina	7	49	56	229
541440063302	Maestro, especialidad de educación especial	2	50	52	192
541460063303	Maestro, especialidad de educación física	29	18	47	151
555810072101	Arquitecto	23	24	47	181
544810075102	Ingeniero técnico en informática de sistemas	27	17	44	232
547260042201	Diplomado en fisioterapia	9	34	43	139
541460063307	Maestro, especialidad de lengua extranjera	2	38	40	251
543450065101	Diplomado en gestión y administración pública	10	29	39	311
557270041101	Licenciado en farmacia	6	28	34	216
547260042501	Diplomado en terapia ocupacional	4	29	33	188
541460063305	Maestro, especialidad de educación musical	6	26	32	186
544620053401	Diplomado en estadística	11	21	32	369
545410076103	Ingeniero técnico agrícola, especialidad en industrias agrarias y alimentarias	11	21	32	237
553420061301	Licenciado en publicidad y relaciones públicas	7	25	32	204
555240073601	Ingeniero químico	14	18	32	157
555410051101	Licenciado en ciencia y tecnología de los alimentos	8	24	32	202
558130062101	Licenciado en ciencias de la actividad física y del deporte	18	14	32	171
546220076102	Ingeniero técnico agrícola, especialidad en hortofruticultura y jardinería	12	19	31	181
558510052201	Licenciado en ciencias ambientales	11	20	31	165
545230075201	Ingeniero técnico de telecomunicación, especialidad en sistemas electrónicos	23	6	29	226

PARO REGISTRADO. TITULACIONES UNIVERSITARIAS (Cont.)					
TITULACIONES	HOMBRES	MUJERES	TOTAL	DURACIÓN MEDIA (DÍAS)	
551420063101	Licenciado en pedagogía	1	28	29	343
554610053401	Licenciado en matemáticas	13	16	29	476
556210076101	Ingeniero agrónomo	19	10	29	169
553120066201	Licenciado en sociología	10	18	28	483
547260051101	Diplomado en nutrición humana y dietética	3	21	24	241
552130061101	Licenciado en comunicación audiovisual	5	19	24	196
554210053101	Licenciado en bioquímica	10	14	24	153
541400066301	Diplomado en educación social	3	20	23	182
544810075101	Ingeniero técnico en informática de gestión	17	5	22	82
552200084201	Licenciado en humanidades	11	11	22	152
555820072201	Ingeniero de caminos, canales y puertos	20	2	22	158
545200073301	Ingeniero técnico en diseño industrial	7	14	21	253
554410053301	Licenciado en física	15	6	21	287
553450064301	Licenciado en ciencias del trabajo	3	16	19	355
546230076201	Ingeniero técnico forestal, especialidad en explotaciones forestales	9	9	18	157
554810075102	Ingeniero en informática	12	6	18	146
555230075201	Ingeniero de telecomunicación	13	5	18	148
542140032101	Diplomado diseño de interiores	4	13	17	202
552220083104	Licenciado en filología clásica	6	9	15	187
542110037103	Diplomado en conservación y restauración de bienes culturales –escultura–	2	12	14	146
545820072201	Ingeniero técnico de obras públicas, especialidad en construcciones civiles	10	4	14	148
551420063201	Licenciado en psicopedagogía	1	13	14	365
553130065101	Licenciado en ciencias políticas y de la administración	7	7	14	282
541440063301	Maestro, especialidad de audición y lenguaje	1	12	13	283
542110037104	Diplomado en conservación y restauración de bienes culturales –pintura–	2	11	13	167
552220083106	Licenciado en filología francesa	1	12	13	467

PARO REGISTRADO. TITULACIONES UNIVERSITARIAS (Cont.)					
TITULACIONES	HOMBRES	MUJERES	TOTAL	DURACIÓN MEDIA (DÍAS)	
552220083401	Licenciado en traducción e interpretación	2	11	13	224
552120036102	Título superior de música –cualquier otra especialidad–	4	8	12	175
553400073501	Ingeniero en organización industrial	8	4	12	258
552220083113	Licenciado en filología románica	2	8	10	209
542130032201	Diplomado en diseño gráfico	2	5	7	135
545420073405	Ingeniero técnico industrial, especialidad textil	2	5	7	311
545810076301	Ingeniero técnico en topografía	3	4	7	213
556230076201	Ingeniero de montes	4	3	7	149
557240041301	Licenciado en odontología	2	5	7	129
553120082101	Licenciado en antropología social y cultural	1	5	6	216
555230075101	Ingeniero en electrónica	4	2	6	360
542110037101	Diplomado en conservación y restauración de bienes culturales –arqueología–	1	4	5	248
553220063401	Licenciado en documentación	2	3	5	154
612250082201	Doctor en historia	4	1	5	225
614420053501	Doctor en química	2	3	5	321
545820072202	Ingeniero técnico de obras públicas, especialidad en hidrología	4	0	4	138
547250053301	Diplomado en óptica y optometría	1	3	4	328
552120081301	Licenciado en historia y ciencias de la música	1	3	4	398
553420064501	Licenciado en investigación y técnicas de mercado	1	3	4	608
554620053201	<i>Licenciado en ciencias y técnicas estadísticas</i>	1	3	4	148
563110066101	Psicólogo especialista en psicología clínica	0	4	4	147
542140032301	Diplomado en diseño de productos	1	2	3	328
545440076501	Ingeniero técnico de minas, especialidad en explotación de minas	1	2	3	299
546230076202	Ingeniero técnico forestal, especialidad en industrias forestales	2	1	3	221
547260042301	Diplomado en logopedia	1	2	3	364
552120036101	Título superior de música –pedagogía, cualquier especialidad–	2	1	3	204

PARO REGISTRADO. TITULACIONES UNIVERSITARIAS (Cont.)					
TITULACIONES	HOMBRES	MUJERES	TOTAL	DURACIÓN MEDIA (DÍAS)	
552220083101	Licenciado en filología alemana	0	3	3	163
555230073201	Ingeniero en automática y electrónica industrial	3	0	3	252
555250071101	Ingeniero aeronáutico	2	1	3	208
567210041226	Médico especialista en medicina familiar y comunitaria	0	3	3	284
567210041233	Médico especialista en microbiología y parasitología	0	3	3	333
616410041401	Doctor en veterinaria	3	0	3	227
543400073501	Ingeniero técnico en organización industrial	2	0	2	564
545230075202	Ingeniero técnico de telecomunicación, especialidad en sistemas de telecomunicación	2	0	2	12
545230075203	Ingeniero técnico de telecomunicación, especialidad en sonido e imagen	0	2	2	32
547260042401	Diplomado en podología	0	2	2	36
548400091102	Diplomado piloto de transporte de línea aérea: modalidad avión	2	0	2	426
548630093101	Titulado en enseñanza militar, escala de oficiales fuerzas armadas	2	0	2	225
552120036304	Título superior de arte dramático, interpretación –interpretación teatral–	0	2	2	50
552210092116	Licenciado en teología	1	1	2	270
553120065202	Licenciado en criminología	0	2	2	64
554430052301	Licenciado en ciencias del mar	0	2	2	597
555240053102	Licenciado en biotecnología	0	2	2	71
555410051201	Licenciado en enología	1	1	2	8
555440076501	Ingeniero de minas	1	1	2	99
558630093101	Titulado enseñanza militar, escala superior de oficiales fas	2	0	2	205
567210041225	Médico especialista en medicina del trabajo	0	2	2	117
567210041245	Médico especialista en psiquiatría	0	2	2	42
567210053502	Químico especialista en bioquímica clínica	0	2	2	40
567230042104	Enfermero especialista en enfermería obstétrico-ginecológica (matrona)	0	2	2	77



PARO REGISTRADO. TITULACIONES UNIVERSITARIAS (Cont.)					
	TITULACIONES	HOMBRES	MUJERES	TOTAL	DURACIÓN MEDIA (DÍAS)
615410051101	Doctor en ciencia y tecnología de los alimentos	1	1	2	200
542110037102	Diplomado en conservación y restauración de bienes culturales –documento gráfico–	0	1	1	57
542140032302	Diplomado en diseño de moda	0	1	1	287
542150035201	Diplomado en vidrio	0	1	1	485
542210092102	Diplomado en ciencias religiosas	0	1	1	93
545250071103	Ingeniero técnico aeronáutico, especialidad en aeronaves	1	0	1	104
545440076502	Ingeniero técnico de minas, especialidad en instalaciones electromecánicas mineras	1	0	1	23
545440076504	Ingeniero técnico de minas, especialidad en recursos energéticos, combustibles y explosivos	1	0	1	44
546210076104	Ingeniero técnico agrícola, especialidad en mecanización y construcciones rurales	1	0	1	856
552120036201	Título superior de danza –coreografía y técnicas de interpretación de la danza–	0	1	1	16
552120036305	Título superior de arte dramático, interpretación –interpretación gestual–	0	1	1	168
552200083201	Licenciado en lingüística	0	1	1	99
552210092103	Licenciado en ciencias religiosas	0	1	1	21
552220083112	Licenciado en filología portuguesa	0	1	1	275
552250092101	Licenciado en arqueología cristiana	1	0	1	513
553120082102	Licenciado en estudios de Asia oriental	0	1	1	66
553800092105	Licenciado en derecho canónico oriental	0	1	1	315
554430076401	Ingeniero geólogo	1	0	1	198
554620064201	Licenciado en ciencias actuariales y financieras	0	1	1	161
555210073101	Ingeniero de materiales	0	1	1	286
555250074104	Ingeniero naval y oceánico	0	1	1	113
567210041207	Médico especialista en bioquímica clínica	0	1	1	206
567210041227	Médico especialista en medicina física y rehabilitación	0	1	1	122
567210041232	Médico especialista en medicina preventiva y de salud pública	0	1	1	78

PARO REGISTRADO. TITULACIONES UNIVERSITARIAS (Cont.)					
TITULACIONES	HOMBRES	MUJERES	TOTAL	DURACIÓN MEDIA (DÍAS)	
567210041235	Médico especialista en neumología	0	1	1	211
567210041237	Médico especialista en neurofisiología clínica	0	1	1	685
567210041239	Médico especialista en obstetricia y ginecología	0	1	1	2
567210041240	Médico especialista en oftalmología	0	1	1	205
567210041242	Médico especialista en oncología radioterápica	0	1	1	153
567230042102	Enfermero especialista en enfermería familiar y comunitaria	0	1	1	70
567230042106	Enfermero especialista en enfermería de salud mental	0	1	1	147
567270041104	Farmacéutico especialista en farmacia hospitalaria	1	0	1	163
612120081301	Doctor en historia y ciencias de la música	0	1	1	294
612200083301	Doctor en teoría de la literatura y literatura comparada	0	1	1	177
613110066101	Doctor en psicología	0	1	1	53
613130065101	Doctor en ciencias políticas y de la administración	0	1	1	174
613220063401	Doctor en documentación	0	1	1	44
613450064101	Doctor en administración y dirección de empresas	0	1	1	469
613800065201	Doctor en derecho	0	1	1	114
614210052101	Doctor en biología	0	1	1	13
614210053101	Doctor en bioquímica	1	0	1	51
614430052401	Doctor en geología	1	0	1	58
615200073401	Doctor ingeniero industrial	1	0	1	577
615240073601	Doctor ingeniero químico	0	1	1	65
616210076101	Doctor ingeniero agrónomo	1	0	1	15
617210041202	Doctor en medicina y cirugía	0	1	1	282
617270041101	Doctor en farmacia	0	1	1	170

### ANEXO 3: OCUPACIONES MÁS DEMANDADAS (50 Y MÁS DEMANDAS) POR LOS TRABAJADORES INSCRITOS EN LAS OFICINAS DE EMPLEO

OCUPACIONES MÁS DEMANDADAS						
CÓDIGO	OCUPACIÓN	T	H	M	% H	% M
97000011	Peón de la industria manufacturera, en general	34.325	18.974	15.351	55,28	44,72
91210016	Personal de limpieza o limpiador, en general	23.172	3.578	19.594	15,44	84,56
53300010	Dependiente de comercio, en general	17.956	1.802	16.154	10,04	89,96
98000050	Mozo de carga y descarga, almacén y/o mercado de abastos	15.227	12.588	2.639	82,67	17,33
42100010	Empleado administrativo, en general	15.177	2.542	12.635	16,75	83,25
96020014	Peón de la construcción de edificios	15.065	14.742	323	97,86	2,14
50200018	Camarero, en general	10.440	3.979	6.461	38,11	61,89
97000084	Peón de la industria metalúrgica y fabricación de productos metálicos	10.276	7.836	2.440	76,26	23,74
71100016	Albañil	9.456	9.345	111	98,83	1,17
86100054	Conductor de furgoneta hasta 3,5 t.	8.508	8.033	475	94,42	5,58
98000087	Reponedor de hipermercado	8.462	3.210	5.252	37,93	62,07
97000020	Peón de la industria de la alimentación, bebidas y tabaco	7.898	2.227	5.671	28,20	71,80
94100011	Peón agrícola, en general	6.726	4.940	1.786	73,45	26,55
50100017	Cocinero, en general	6.535	1.318	5.217	20,17	79,83
46010025	Cajero de comercio	6.311	221	6.090	3,50	96,50
91210083	Camarera de pisos (hostelería)	5.371	88	5.283	1,64	98,36
45100019	Recepcionista-telefonista en oficinas, en general	5.185	364	4.821	7,02	92,98
97000141	Embalador-empaquetador-etiquetador, a mano	5.153	1.056	4.097	20,49	79,51
85430011	Conductor-operador de carretilla elevadora, en general	4.539	4.195	344	92,42	7,58
91210050	Pinche de cocina	4.497	609	3.888	13,54	86,46
51130024	Asistente domiciliario	4.416	144	4.272	3,26	96,74
86300016	Conductor de camión, en general	4.230	4.124	106	97,49	2,51
93200013	Ordenanza	3.908	1.332	2.576	34,08	65,92
51110033	Auxiliar de enfermería de geriatría	3.888	170	3.718	4,37	95,63
94100064	Peón agrícola, jardinería	3.872	2.972	900	76,76	23,24
96010011	Peón de obras públicas, en general	3.447	3.314	133	96,14	3,86

OCUPACIONES MÁS DEMANDADAS (Cont.)						
CÓDIGO	OCUPACIÓN	T	H	M	% H	% M
92110012	Conserje, en general	3.297	1.870	1.427	56,72	43,28
34110038	Técnico administrativo, en general	3.076	579	2.497	18,82	81,18
92200016	Vigilante, en general	2.924	2.489	435	85,12	14,88
60220101	Jardinero, en general	2.904	2.109	795	72,62	27,38
75120049	Soldador por arco eléctrico, en general	2.800	2.737	63	97,75	2,25
71200017	Encofrador	2.771	2.750	21	99,24	0,76
72400016	Pintor y/o empapelador	2.744	2.598	146	94,68	5,32
94400012	Peón forestal	2.664	2.232	432	83,78	16,22
45220014	Recepcionista en establecimientos distintos de oficinas, en general	2.555	243	2.312	9,51	90,49
45230017	Operador de central telefónica	2.527	254	2.273	10,05	89,95
40110013	Empleado administrativo de contabilidad, en general	2.416	517	1.899	21,40	78,60
72300015	Instalador electricista, en general	2.364	2.316	48	97,97	2,03
35320069	Monitor de educación y tiempo libre	2.266	278	1.988	12,27	87,73
81700024	Operador de cadenas automatizadas de montaje, en general	2.200	1.311	889	59,59	40,41
72200014	Fontanero	2.109	2.061	48	97,72	2,28
71300018	Carpintero, en general	2.102	1.998	104	95,05	4,95
33200219	Agente comercial	2.005	1.325	680	66,08	33,92
51210034	Cuidador de guardería infantil	1.966	33	1.933	1,68	98,32
53300113	Dependiente de tejidos y prendas de vestir	1.950	117	1.833	6,00	94,00
51210056	Vigilante de comedor escolar	1.894	31	1.863	1,64	98,36
51210012	Cuidador de niños	1.841	39	1.802	2,12	97,88
75120067	Soldador por mig-mag	1.735	1.690	45	97,41	2,59
51290012	Celador de centro sanitario y/o camillero	1.709	466	1.243	27,27	72,73
91100018	Empleado de hogar	1.588	56	1.532	3,53	96,47
51110011	Auxiliar de enfermería hospitalaria, en general	1.564	78	1.486	4,99	95,01
50200041	Camarero de barra y/o dependiente de cafetería	1.468	533	935	36,31	63,69
51110066	Auxiliar de clínica	1.452	39	1.413	2,69	97,31
42200011	Operador-grabador de datos en ordenador	1.361	348	1.013	25,57	74,43
91210038	Limpiador en instituciones sanitarias	1.344	36	1.308	2,68	97,32

OCUPACIONES MÁS DEMANDADAS (Cont.)						
CÓDIGO	OCUPACIÓN	T	H	M	% H	% M
33200013	Representante de comercio, en general	1.336	952	384	71,26	28,74
51290030	Cuidador de minusválidos físicos, psíquicos y sensoriales	1.325	121	1.204	9,13	90,87
45220041	Recepcionista de hotel	1.308	345	963	26,38	73,62
40210014	Empleado administrativo de los servicios de almacenamiento y recepción	1.257	615	642	48,93	51,07
53300021	Dependiente de grandes superficies	1.230	142	1.088	11,54	88,46
40220011	Empleado administrativo comercial, en general	1.197	289	908	24,14	75,86
76110012	Mecánico-ajustador del automóvil, en general (turismos y furgonetas)	1.192	1.170	22	98,15	1,85
83630022	Operador de máquina industrial de coser a la plana, excepto peletería, calzado, marroquinería y guantería de piel	1.189	27	1.162	2,27	97,73
92110056	Empleado de fincas urbanas-portero de viviendas	1.168	886	282	75,86	24,14
76210084	Electricista de mantenimiento y reparación, en general	1.148	1.131	17	98,52	1,48
86300061	Conductor de camión con remolque y/o de tractocamión	1.126	1.111	15	98,67	1,33
53300032	Dependiente de productos alimenticios y bebidas	1.086	59	1.027	5,43	94,57
93520010	Barrendero	1.069	827	242	77,36	22,64
84110060	Montador-ajustador de elementos mecánicos, en cadena de montaje de automoción	1.063	875	188	82,31	17,69
40110035	Empleado administrativo de servicios de personal	1.017	199	818	19,57	80,43
22390062	Formador de formación ocupacional no reglada	1.006	389	617	38,67	61,33
53300087	Dependiente de panadería, pastelería y confitería	977	35	942	3,58	96,42
86200017	Conductor de autobús, en general	965	851	114	88,19	11,81
83630013	Operador de máquinas industriales de coser y bordar, en general	956	45	911	4,71	95,29
72920026	Solador-alicatador, en general	947	942	5	99,47	0,53
30100015	Delineante, en general	938	549	389	58,53	41,47
94200010	Peón ganadero, en general	925	808	117	87,35	12,65
28110013	Maestro de educación primaria, en general	902	145	757	16,08	83,92
51430052	Guía de turismo	884	211	673	23,87	76,13
71300137	Carpintero de aluminio, metálico y pvc	882	847	35	96,03	3,97

OCUPACIONES MÁS DEMANDADAS (Cont.)						
CÓDIGO	OCUPACIÓN	T	H	M	% H	% M
97000066	Peón de la industria de la madera y del corcho	863	735	128	85,17	14,83
75140018	Montador de grandes estructuras metálicas, en general	859	852	7	99,19	0,81
40120021	Empleado administrativo de entidades financieras	857	295	562	34,42	65,58
97000114	Peón de la fabricación de material y equipo eléctrico, electrónico y óptico	836	290	546	34,69	65,31
90020025	Vendedor por teléfono	804	83	721	10,32	89,68
71100049	Mantenedor de edificios	791	763	28	96,46	3,54
51300016	Peluquero de señoras	782	19	763	2,43	97,57
22390053	Formador de formación no reglada	779	262	517	33,63	66,37
71200039	Ferrallista	778	750	28	96,40	3,60
71400031	Colocador de prefabricados ligeros (construcción)	765	755	10	98,69	1,31
53300373	Expendedor de combustible	734	446	288	60,76	39,24
41020023	Clasificador-repartidor de correspondencia	727	170	557	23,38	76,62
30730012	Técnico en control de calidad, en general	725	332	393	45,79	54,21
33200022	Delegado comercial, en general	720	575	145	79,86	20,14
35410092	Diseñador gráfico	719	338	381	47,01	52,99
86100018	Conductor profesional de automóvil	717	627	90	87,45	12,55
72300037	Instalador electricista de edificios y viviendas	712	700	12	98,31	1,69
85300073	Tractorista-manipulador agrícola	699	695	4	99,43	0,57
85410051	Conductor-operador de retroexcavadora (movimiento de tierras)	686	684	2	99,71	0,29
22200217	Profesor de idiomas, en general	684	142	542	20,76	79,24
86100036	Conductor de ambulancias	677	595	82	87,89	12,11
97000048	Peón de la industria textil	677	133	544	19,65	80,35
74210015	Minero, en general	676	667	9	98,67	1,33
97000075	Peón de la industria química	671	409	262	60,95	39,05
33160021	Técnico en gestión de stocks y/o almacén	668	487	181	72,90	27,10
70100019	Encargado de obra de edificación, en general	663	638	25	96,23	3,77
24120087	Orientador profesional para inserción	660	106	554	16,06	83,94
62410023	Trabajador forestal, en general	659	568	91	86,19	13,81
84150026	Montador de muebles de madera o similares	659	647	12	98,18	1,82
75120058	Soldador por tigo	652	638	14	97,85	2,15

OCUPACIONES MÁS DEMANDADAS (Cont.)						
CÓDIGO	OCUPACIÓN	T	H	M	% H	% M
29310014	Trabajador social (asistente social)	651	49	602	7,53	92,47
34110029	Secretario de dirección	640	18	622	2,81	97,19
29120019	Graduado social	636	121	515	19,03	80,97
30720015	Técnico en seguridad y salud en el trabajo, en general	633	290	343	45,81	54,19
34110010	Secretario, en general	621	20	601	3,22	96,78
34130016	Técnico en contabilidad, en general	612	162	450	26,47	73,53
35450151	Monitor y/o animador deportivo	609	348	261	57,14	42,86
76130308	Mecánico de mantenimiento industrial	608	603	5	99,18	0,82
51300038	Peluquero unisex	603	36	567	5,97	94,03
52300046	Trabajador de reten de incendios forestales	589	516	73	87,61	12,39
60220143	Manipulador de frutas y hortalizas	585	79	506	13,50	86,50
30290066	Técnico en medio ambiente	584	210	374	35,96	64,04
85410024	Conductor-operador de pala cargadora (movimiento de tierras)	584	584	0	100,00	0,00
35310011	Educador social	583	83	500	14,24	85,76
60210113	Trabajador agrícola de frutales, en general	582	447	135	76,80	23,20
30310025	Técnico en informática de gestión	566	324	242	57,24	42,76
45220078	Azafata de información	565	19	546	3,36	96,64
41010011	Empleado administrativo de archivos y/o bibliotecas	560	81	479	14,46	85,54
33200073	Vendedor técnico, en general	559	425	134	76,03	23,97
51210045	Cuidador-acompañante de autobús escolar	558	10	548	1,79	98,21
91210094	Ayudante de servicios (hostelería)	554	89	465	16,06	83,94
51300050	Esteticista	543	9	534	1,66	98,34
52500015	Vigilante de seguridad	541	433	108	80,04	19,96
27200016	Enfermero, en general	539	54	485	10,02	89,98
35390042	Agente de desarrollo local	529	137	392	25,90	74,10
46010034	Taquillero	529	141	388	26,65	73,35
29130076	Técnico medio en recursos humanos, en general	523	116	407	22,18	77,82
30310014	Programador de aplicaciones informáticas	521	391	130	75,05	24,95
53300043	Dependiente de carnicería y/o charcutería	521	117	404	22,46	77,54

OCUPACIONES MÁS DEMANDADAS (Cont.)						
CÓDIGO	OCUPACIÓN	T	H	M	% H	% M
78020049	Panadero	520	314	206	60,38	39,62
76110209	Mecánico de mantenimiento y reparación de automoción, en general	516	506	10	98,06	1,94
35320023	Animador sociocultural	507	75	432	14,79	85,21
23110018	Abogado, en general	493	146	347	29,61	70,39
91220035	Lencera-lavandera-planchadora (hostelería)	486	16	470	3,29	96,71
53300076	Dependiente de frutería	480	53	427	11,04	88,96
61210080	Trabajador de ganado porcino en intensivo	477	367	110	76,94	23,06
91220013	Lavadero, limpiador, planchador de ropa, a mano	474	23	451	4,85	95,15
75120179	Soldador de estructuras metálicas ligeras	472	458	14	97,03	2,97
85410042	Conductor-operador de excavadora (movimiento de tierras)	470	465	5	98,94	1,06
53200031	Encargado de tienda	463	117	346	25,27	74,73
84120027	Montador de cuadros eléctricos	462	127	335	27,49	72,51
53300122	Dependiente de calzado y artículos de piel	458	15	443	3,28	96,72
83320095	Operador de máquina moldeadora de plástico, por inyección	454	270	184	59,47	40,53
75130042	Chapista-pintor de vehículos	450	443	7	98,44	1,56
45210011	Empleado de agencias de viajes, en general	445	73	372	16,40	83,60
85410015	Conductor-operador de maquinaria de transporte de tierras, en general	445	441	4	99,10	0,90
60220121	Trabajador de conservación de parques urbanos, jardines históricos y botánicos	440	326	114	74,09	25,91
30260030	Técnico de laboratorio de química industrial	439	113	326	25,74	74,26
53300151	Dependiente de perfumería y droguería	438	8	430	1,83	98,17
76130296	Mecánico de mantenimiento de edificios y equipamientos urbanos	438	429	9	97,95	2,05
53200053	Encargado del área de atención al cliente en comercios	437	81	356	18,54	81,46
32110014	Técnico en educación infantil	431	9	422	2,09	97,91
60210027	Trabajador agrícola excepto en huertas, viveros y jardines	428	345	83	80,61	19,39
72100046	Enlucidor-yesista	420	414	6	98,57	1,43
28200064	Profesor de educación de adultos	417	84	333	20,14	79,86



OCUPACIONES MÁS DEMANDADAS (Cont.)						
CÓDIGO	OCUPACIÓN	T	H	M	% H	% M
51910031	Asistente, acompañante de personas	417	19	398	4,56	95,44
29130133	Técnico medio en orientación profesional	413	60	353	14,53	85,47
29130179	Técnico medio en organización y administración de empresas, en general	409	126	283	30,81	69,19
83110021	Operador tornero-fresador (fabricación)	409	399	10	97,56	2,44
24190015	Técnico superior en organización y administración de empresas, en general	408	156	252	38,24	61,76
33130013	Agente comercial inmobiliario	408	152	256	37,25	62,75
28120016	Maestro de educación infantil	403	20	383	4,96	95,04
72300026	Instalador electricista industrial	403	399	4	99,01	0,99
33160049	Técnico en comercio exterior	396	154	242	38,89	61,11
51120012	Auxiliar de enfermería de atención primaria y/o consultorio médico, en general	396	14	382	3,54	96,46
85420027	Conductor-operador de grúa torre	388	382	6	98,45	1,55
51430030	Azafata o auxiliar de congresos y exposiciones	387	34	353	8,79	91,21
41030017	Entrevistador/encuestador	380	73	307	19,21	80,79
53300065	Dependiente de pescadería	380	63	317	16,58	83,42
24120014	Técnico superior en recursos humanos, en general	379	90	289	23,75	76,25
75120021	Soldador de estructuras metálicas pesadas	379	375	4	98,94	1,06
78020021	Pastelero	377	137	240	36,34	63,66
22200011	Profesor de enseñanza secundaria, en general	375	124	251	33,07	66,93
93510013	Mozo de recogida de basuras-basurero	368	329	39	89,40	10,60
70100020	Encargado de obra civil, en general	366	352	14	96,17	3,83
94300011	Peón agropecuario	366	318	48	86,89	13,11
75130088	Calderero industrial	365	360	5	98,63	1,37
24340018	Psicólogo, en general	361	44	317	12,19	87,81
31210010	Técnico de laboratorio sanitario, en general	360	44	316	12,22	87,78
71300160	Montador de carpintería metálica, aluminio y p.v.c	360	348	12	96,67	3,33
24330088	Traductor, en general	357	102	255	28,57	71,43
29110016	Técnico medio en contabilidad, en general	352	113	239	32,10	67,90
35410010	Decorador y/o diseñador de interiores	352	99	253	28,13	71,88
29220018	Ayudante de biblioteca y/o documentación	351	68	283	19,37	80,63

OCUPACIONES MÁS DEMANDADAS (Cont.)						
CÓDIGO	OCUPACIÓN	T	H	M	% H	% M
30220032	Técnico en topografía	347	295	52	85,01	14,99
71200062	Operario de hormigones	346	317	29	91,62	8,38
79360014	Cosedor a mano o máquina domestica, en general	345	5	340	1,45	98,55
72200069	Instalador de conducciones de aire acondicionado y ventilación	337	332	5	98,52	1,48
79200017	Ebanista	336	324	12	96,43	3,57
22200031	Profesor del área de ciencias sociales, geografía e historia (enseñanza secundaria)	333	115	218	34,53	65,47
61210154	Pastor	333	327	6	98,20	1,80
31210113	Técnico de laboratorio de industrias alimentarias	327	73	254	22,32	77,68
31250012	Auxiliar de farmacia	326	33	293	10,12	89,88
24330136	Traductor-intérprete	325	93	232	28,62	71,38
91210049	Limpiador-mantenedor de piscinas	325	210	115	64,62	35,38
53300252	Dependiente de muebles y artículos de decoración	323	47	276	14,55	85,45
72200070	Instalador de conducciones de calefacción y agua caliente sanitaria	322	316	6	98,14	1,86
85420036	Conductor-operador de grúa puente	320	310	10	96,88	3,13
93100034	Repartidor de propaganda y similares	320	210	110	65,63	34,38
30260049	Analista de laboratorio de química industrial	317	94	223	29,65	70,35
71100050	Albañil caravistero	308	307	1	99,68	0,32
62410034	Podador y/o motoserriera forestal	307	295	12	96,09	3,91
76130241	Instalador-ajustador de instalaciones de refrigeración y aire acondicionado	302	297	5	98,34	1,66
35320041	Monitor socio-cultural	301	48	253	15,95	84,05
84120045	Montador de elementos eléctricos de vehículos, en general	299	70	229	23,41	76,59
24110011	Técnico superior en contabilidad y/o finanzas, en general	298	103	195	34,56	65,44
84140078	Montador en líneas de ensamblaje de automoción	295	192	103	65,08	34,92
86400015	Conductor-repartidor en motocicleta, ciclomotor y/o motocarro, excepto mensajería	295	275	20	93,22	6,78
72100024	Escayolista	294	290	4	98,64	1,36
52910016	Bañista-socorrista	293	189	104	64,51	35,49

OCUPACIONES MÁS DEMANDADAS (Cont.)						
CÓDIGO	OCUPACIÓN	T	H	M	% H	% M
30310058	Diseñador de páginas web	290	173	117	59,66	40,34
83640342	Operador de máquinas planchadoras de prendas (lavanderías y similares)	285	18	267	6,32	93,68
79420141	Preparador de piezas para aparado y montaje de calzado	280	92	188	32,86	67,14
24200017	Economista	277	114	163	41,16	58,84
23990014	Asesor jurídico (sector privado)	276	86	190	31,16	68,84
11330110	Director comercial, en general	273	239	34	87,55	12,45
78010028	Carnicero para la venta en comercio	271	144	127	53,14	46,86
30310047	Técnico en sistemas microinformáticos	270	227	43	84,07	15,93
78010019	Matarife-carnicero, en general	265	224	41	84,53	15,47
83640203	Operador de máquinas planchadoras de confección industrial	264	21	243	7,95	92,05
72400049	Pintor de estructuras metálicas y cascos de buques	262	260	2	99,24	0,76
74210071	Picador de minas	261	261	0	100,00	0,00
26400011	Arquitecto técnico	260	165	95	63,46	36,54
26540021	Ingeniero técnico en mecánica industrial	257	211	46	82,10	17,90
30410264	Técnico en audiovisuales (imagen y sonido)	257	168	89	65,37	34,63
72990016	Montador de placas de energía solar	257	246	11	95,72	4,28
60220046	Trabajador en viveros, en general	255	132	123	51,76	48,24
86300034	Conductor de camión t.i.r. (transporte internacional)	254	250	4	98,43	1,57
83320013	Operador de máquinas para fabricar productos de plástico, en general	252	135	117	53,57	46,43
46020019	Cajero de banca	250	77	173	30,80	69,20
31290117	Masajista deportivo	249	62	187	24,90	75,10
84150044	Montador de muebles de cocina	248	241	7	97,18	2,82
40230012	Empleado administrativo de los servicios de transporte, en general	247	75	172	30,36	69,64
78010112	Chaciner-charcutero	247	58	189	23,48	76,52
20130015	Químico	244	81	163	33,20	66,80
26390055	Técnico medio en mantenimiento y reparación informático	244	221	23	90,57	9,43

OCUPACIONES MÁS DEMANDADAS (Cont.)						
CÓDIGO	OCUPACIÓN	T	H	M	% H	% M
76130027	Mecánico-ajustador de maquinaria industrial, en general	244	244	0	100,00	0,00
50200029	Camarero de sala o jefe de rango	243	138	105	56,79	43,21
86300043	Conductor de camión de mercancías peligrosas	241	234	7	97,10	2,90
30730045	Técnico en control de calidad en industrias alimentarias	239	61	178	25,52	74,48
53300355	Demostrador de productos en comercios	239	15	224	6,28	93,72
53300225	Dependiente de librería y papelería	238	48	190	20,17	79,83
76130335	Electromecánico de mantenimiento industrial (mantenimiento y reparación general)	238	236	2	99,16	0,84
84120036	Montador de aparatos eléctricos en cadena de montaje	238	92	146	38,66	61,34
72400038	Pintor de vehículos, en general	235	234	1	99,57	0,43
98000096	Repartidor a domicilio, a pie	235	176	59	74,89	25,11
53300328	Dependiente de componentes electrónicos y/o informática	231	181	50	78,35	21,65
75120076	Soldador por resistencia eléctrica	229	215	14	93,89	6,11
30410015	Fotógrafo, en general	227	116	111	51,10	48,90
31210032	Auxiliar de laboratorio de análisis clínicos	221	22	199	9,95	90,05
51110022	Auxiliar de enfermería de salud mental y toxicomanías	219	16	203	7,31	92,69
27120013	Ingeniero técnico agrícola	218	109	109	50,00	50,00
29130012	Técnico en empresas y actividades turísticas, en general	218	34	184	15,60	84,40
33200192	Técnico en publicidad y/o relaciones públicas	218	70	148	32,11	67,89
21300013	Veterinario	217	68	149	31,34	68,66
70100053	Jefe de equipo de obra	216	186	30	86,11	13,89
79330033	Modista	216	3	213	1,39	98,61
33110110	Técnico comercial en entidad financiera	213	106	107	49,77	50,23
72400157	Barnizador-lacador de muebles y/o artesanía de madera	212	192	20	90,57	9,43
78050066	Clasificador de frutas y verduras	211	45	166	21,33	78,67
26540012	Ingeniero técnico en mecánica, en general	209	157	52	75,12	24,88
30100101	Diseñador técnico industrial	208	148	60	71,15	28,85

OCUPACIONES MÁS DEMANDADAS (Cont.)						
CÓDIGO	OCUPACIÓN	T	H	M	% H	% M
83660030	Operador de máquinas de cosido y aparado de calzado	208	15	193	7,21	92,79
85410190	Conductor-operador de camión volquete	208	205	3	98,56	1,44
35310020	Educador de menores	207	31	176	14,98	85,02
71400042	Montador de andamios	206	205	1	99,51	0,49
79330042	Modista de arreglos y composturas	205	3	202	1,46	98,54
84130057	Montador electrónico de equipos informáticos	202	186	16	92,08	7,92
34120013	Técnico de servicios jurídicos y/o similares	199	55	144	27,64	72,36
97000123	Peón de la fabricación de material de transporte	199	164	35	82,41	17,59
33200095	Vendedor técnico de vehículos automóviles	198	182	16	91,92	8,08
83110063	Operador de torno con control numérico (metales)	198	191	7	96,46	3,54
83640324	Operador de máquinas lavadoras (y/o secadoras) de prendas (lavandería)	198	31	167	15,66	84,34
33200125	Vendedor técnico de equipos y material de informática	196	169	27	86,22	13,78
85420063	Conductor-operador de grúa en camión	196	195	1	99,49	0,51
53300104	Dependiente de floristería	193	16	177	8,29	91,71
51300027	Peluquero de caballeros	192	71	121	36,98	63,02
30240016	Técnico en electrónica, en general	191	174	17	91,10	8,90
40120065	Empleado administrativo de seguros	191	51	140	26,70	73,30
11330017	Director de departamento de comercialización y ventas, en general	190	156	34	82,11	17,89
53200011	Encargado de planta y/o sección de comercio	189	98	91	51,85	48,15
76130072	Mecánico reparador de maquinaria industrial, en general	189	188	1	99,47	0,53
27200034	Enfermero de hospitalización	188	16	172	8,51	91,49
28390015	Profesor técnico de formación profesional, en general	187	67	120	35,83	64,17
97000039	Peón de la industria gráfica	187	94	93	50,27	49,73
53300162	Dependiente de artículos de fotografía, cine y vídeo	184	54	130	29,35	70,65
95000033	Peón de excavaciones arqueológicas y similares	183	125	58	68,31	31,69
40120032	Empleado de gestión financiera de empresas	182	66	116	36,26	63,74

## OCUPACIONES MÁS DEMANDADAS (Cont.)

CÓDIGO	OCUPACIÓN	T	H	M	% H	% M
76220087	Electronico-ajustador de ordenadores y microprocesadores	181	171	10	94,48	5,52
79420196	Acabador de calzado, a mano	180	17	163	9,44	90,56
83110227	Operador de prensa mecánica de metales	180	173	7	96,11	3,89
32120017	Técnico en educación especial	178	12	166	6,74	93,26
33200161	Visitador medico	178	100	78	56,18	43,82
22200020	Profesor del área de lengua castellana, autonómica y literatura (enseñanza secundaria)	177	35	142	19,77	80,23
30240061	Técnico en telecomunicaciones	176	161	15	91,48	8,52
23990023	Asesor fiscal y tributario	175	52	123	29,71	70,29
33160012	Agente de compras	175	102	73	58,29	41,71
25220016	Bibliotecario	174	33	141	18,97	81,03
60220024	Trabajador de huertas, viveros y jardines, en general	172	110	62	63,95	36,05
26310033	Analista-programador, nivel medio	171	125	46	73,10	26,90
72920015	Parquetero y/o entarimador, en general	171	167	4	97,66	2,34
35390033	Agente de desarrollo social	170	27	143	15,88	84,12
29210024	Ayudante de museo	168	43	125	25,60	74,40
30230013	Técnico en electricidad, en general	166	158	8	95,18	4,82
53300195	Dependiente de artículos de regalo	165	8	157	4,85	95,15
84110071	Montador-ajustador de elementos mecánicos, en cadena de montaje (excepto automoción)	165	59	106	35,76	64,24
30250055	Técnico de mantenimiento mecánico	164	159	5	96,95	3,05
20310046	Administrador de sistemas de redes	162	130	32	80,25	19,75
76110067	Mecanico-ajustador de camiones y autobuses, en general	162	161	1	99,38	0,62
77110051	Cerrajero	162	156	6	96,30	3,70
91210061	Marmitón	162	40	122	24,69	75,31
25110126	Periodista	161	55	106	34,16	65,84
31210098	Analista de aguas, en general	161	50	111	31,06	68,94
72200025	Instalador de tubos para conducciones en zanjas, en general	161	158	3	98,14	1,86
79200026	Carpintero-ebanista artesano	161	151	10	93,79	6,21
22100012	Profesor de enseñanza superior	160	54	106	33,75	66,25

OCUPACIONES MÁS DEMANDADAS (Cont.)						
CÓDIGO	OCUPACIÓN	T	H	M	% H	% M
26550015	Ingeniero técnico en química	160	62	98	38,75	61,25
31220013	Ayudante de veterinaria	160	33	127	20,63	79,38
40120010	Empleado administrativo de estadística	160	26	134	16,25	83,75
86200026	Conductor de autobús urbano	160	112	48	70,00	30,00
24330051	Intérprete, en general	159	49	110	30,82	69,18
27200025	Enfermero de atención primaria	159	13	146	8,18	91,82
30250046	Técnico de mantenimiento de equipos electromecánicos	159	155	4	97,48	2,52
53300216	Dependiente de artículos de deporte, caza y pesca	159	81	78	50,94	49,06
72940011	Cristalero de edificios	156	150	6	96,15	3,85
29130209	Técnico en organización de ferias y eventos	155	30	125	19,35	80,65
24190097	Asesor de empresas	154	47	107	30,52	69,48
35410038	Decorador de escaparates	154	36	118	23,38	76,62
53300184	Dependiente de relojería y joyería	154	13	141	8,44	91,56
83110030	Operador de torno universal, automático y/o revolver	154	150	4	97,40	2,60
25130104	Músico instrumentista, en general	150	122	28	81,33	18,67
28390033	Profesor técnico de formación profesional (administración e informática de gestión)	150	71	79	47,33	52,67
83510012	Operador de máquina impresora offset, en general	150	115	35	76,67	23,33
33140016	Técnico en agencias de viajes	149	24	125	16,11	83,89
35450197	Monitor de mantenimiento físico	149	71	78	47,65	52,35
31240028	Higienista (bucodental)	148	4	144	2,70	97,30
35390051	Mediador intercultural	147	29	118	19,73	80,27
85410127	Conductor-operador de maquinaria de compactación, en general	147	146	1	99,32	0,68
30240043	Técnico en electrónica de equipos informáticos	146	131	15	89,73	10,27
72200036	Instalador de tuberías, en general	146	144	2	98,63	1,37
76210271	Instalador de sistemas de energía solar térmica	146	142	4	97,26	2,74
78040018	Trabajador de la elaboración de conservas vegetales	146	36	110	24,66	75,34
97000057	Peón de la industria de la piel y el cuero	146	71	75	48,63	51,37
31310011	Técnico en dietética y nutrición	145	20	125	13,79	86,21

## OCUPACIONES MÁS DEMANDADAS (Cont.)

CÓDIGO	OCUPACIÓN	T	H	M	% H	% M
35320050	Monitor de servicios a la comunidad	145	23	122	15,86	84,14
72920059	Colocador de pavimentos ligeros, en general	145	142	3	97,93	2,07
75130127	Calderero-tubero (fabricación de construcciones metálicas)	144	143	1	99,31	0,69
79370017	Tapicero de muebles	144	109	35	75,69	24,31
83120042	Operador de máquinas para elaborar prefabricados de hormigón y/o fibrocemento	144	137	7	95,14	4,86
22200053	Profesor del área de ciencias de la naturaleza (enseñanza secundaria)	143	42	101	29,37	70,63
75120133	Soldador de oxigas (oxiacetilénica)	143	141	2	98,60	1,40
11310011	Director de departamento de administración y finanzas, en general	141	99	42	70,21	29,79
85410071	Conductor-operador de bulldozer (movimiento de tierras)	141	140	1	99,29	0,71
22200404	Profesor de instrumentos musicales, en general	139	64	75	46,04	53,96
24340027	Psicólogo clínico	139	14	125	10,07	89,93
25220025	Documentalista	139	28	111	20,14	79,86
30240119	Técnico de mantenimiento electrónico	139	135	4	97,12	2,88
21210011	Médico, medicina general	138	28	110	20,29	79,71
25120110	Restaurador de obras de arte, en general	138	34	104	24,64	75,36
76210235	Instalador de sistemas fotovoltaicos y eólicos	138	138	0	100,00	0,00
22200064	Profesor del área de lenguas extranjeras (enseñanza secundaria)	137	22	115	16,06	83,94
29210015	Ayudante de archivo	137	30	107	21,90	78,10
76210020	Electricista y/o electrónico de automoción, en general	137	137	0	100,00	0,00
46030085	Locutor-vendedor de bingo	136	9	127	6,62	93,38
22310095	Técnico y/o coordinador de formación	135	39	96	28,89	71,11
53300300	Dependiente de farmacia (mancebo)	135	10	125	7,41	92,59
30220021	Técnico de laboratorio de obra	134	98	36	73,13	26,87
30240025	Técnico en electrónica industrial	134	124	10	92,54	7,46
51130015	Animador geriátrico	134	14	120	10,45	89,55
83110133	Operador de máquina fresadora con control numérico (metales)	134	130	4	97,01	2,99



OCUPACIONES MÁS DEMANDADAS (Cont.)						
CÓDIGO	OCUPACIÓN	T	H	M	% H	% M
11330062	Director de departamento de marketing	133	72	61	54,14	45,86
50200030	Barman	133	91	42	68,42	31,58
51500104	Gobernanta (hostelería)	132	2	130	1,52	98,48
72930023	Instalador de aislamientos	132	131	1	99,24	0,76
83740060	Operador de máquinas para elaborar caramelos y dulces	132	14	118	10,61	89,39
95000015	Peón de exterior de minas, canteras y/o pozos de petróleo	132	130	2	98,48	1,52
25110135	Redactor de prensa, radio y televisión	131	45	86	34,35	65,65
85300013	Conductor-operador de maquinaria agrícola con motor, en general	131	130	1	99,24	0,76
83110124	Operador de máquina fresadora (metales)	129	125	4	96,90	3,10
28200019	Maestro de educación especial, en general	128	7	121	5,47	94,53
35450227	Entrenador deportivo	128	93	35	72,66	27,34
30260094	Técnico de planta de tratamiento de aguas residuales	127	39	88	30,71	69,29
60210180	Injertador y/o podador	127	117	10	92,13	7,87
97000105	Peón de la fabricación de productos minerales no metálicos	127	105	22	82,68	17,32
33200170	Técnico en estudios de mercado y opinión pública	126	42	84	33,33	66,67
72920093	Pulidor-abrillantador de suelos, de terrazo y similares	126	117	9	92,86	7,14
84150017	Montador de productos de (madera y/o) ebanistería, en general	126	120	6	95,24	4,76
20540023	Ingeniero en mecánica industrial	125	109	16	87,20	12,80
30730078	Técnico en control de calidad en industrias químicas	125	32	93	25,60	74,40
77260019	Impresor de serigrafía	125	60	65	48,00	52,00
26520016	Ingeniero técnico en electricidad, en general	124	108	16	87,10	12,90
53300364	Azafata de degustación	124	4	120	3,23	96,77
84130011	Montador de aparatos electrónicos, en general	124	62	62	50,00	50,00
25120156	Restaurador de obras de arte, madera y muebles antiguos	123	40	83	32,52	67,48
71400086	Trabajador de la construcción a grandes alturas	123	123	0	100,00	0,00

## OCUPACIONES MÁS DEMANDADAS (Cont.)

CÓDIGO	OCUPACIÓN	T	H	M	% H	% M
83630031	Operador de máquina industrial de coser overlock	123	1	122	0,81	99,19
98000014	Peón del transporte, en general	123	106	17	86,18	13,82
20140018	Geólogo, en general	121	52	69	42,98	57,02
40210069	Almacenero de industrias alimentarias	121	93	28	76,86	23,14
76220162	Electrónico de mantenimiento y reparación industrial	121	121	0	100,00	0,00
92120011	Limpiador de ventanas	121	110	11	90,91	9,09
61210024	Trabajador de la ganadería, en general	120	107	13	89,17	10,83
90010017	Vendedor ambulante	120	88	32	73,33	26,67
72920101	Marmolista de la construcción	119	119	0	100,00	0,00
76110115	Mecánico-ajustador de motocicletas y ciclomotores	119	119	0	100,00	0,00
25210022	Conservador de museo y galerías de arte	118	26	92	22,03	77,97
31330015	Fisioterapeuta, en general	118	30	88	25,42	74,58
76220108	Instalador de equipos y sistemas de telecomunicación	118	111	7	94,07	5,93
53300261	Dependiente de electrodomésticos	116	44	72	37,93	62,07
97000132	Peón de la industria de producción y distribución de energía eléctrica, gas y agua	116	101	15	87,07	12,93
24320021	Historiador	115	28	87	24,35	75,65
29390018	Agente de igualdad de oportunidades, en general	115	7	108	6,09	93,91
62410012	Encargado o capataz forestal	115	96	19	83,48	16,52
85410082	Conductor-operador de hormigonera móvil	115	114	1	99,13	0,87
71100038	Aplicador de revestimientos continuos de fachadas	114	109	5	95,61	4,39
74230011	Cantero de construcción	114	104	10	91,23	8,77
85420054	Conductor-operador de grúa móvil	114	113	1	99,12	0,88
22200086	Profesor del área de música (enseñanza secundaria)	113	44	69	38,94	61,06
84130020	Montador de equipos microelectrónicos, en general	113	30	83	26,55	73,45
30410305	Operador de cámara (cine, televisión y/o vídeo)	112	65	47	58,04	41,96
33110035	Técnico de operativa interna de entidad financiera	112	52	60	46,43	53,57
31230016	Técnico en salud ambiental	111	27	84	24,32	75,68

OCUPACIONES MÁS DEMANDADAS (Cont.)						
CÓDIGO	OCUPACIÓN	T	H	M	% H	% M
22310084	Formador de formadores	110	42	68	38,18	61,82
30220098	Auxiliar técnico de obra	110	85	25	77,27	22,73
83110074	Operador de máquina cortadora de metales	110	108	2	98,18	1,82
22390017	Orientador escolar	109	15	94	13,76	86,24
24130017	Técnico superior en publicidad y relaciones públicas, en general	109	31	78	28,44	71,56
76220014	Electronico-ajustador de instalaciones y equipos industriales	109	102	7	93,58	6,42
11350013	Director de departamento de abastecimiento, distribución y/o logística, en general	107	79	28	73,83	26,17
29130058	Técnico de información turística	107	22	85	20,56	79,44
29130151	Técnico medio en publicidad y/o relaciones públicas	107	28	79	26,17	73,83
40210070	Almacenero de empresa de transportes	107	91	16	85,05	14,95
92200049	Portero recibidor, espectáculos	107	63	44	58,88	41,12
35310048	Educador de familia	106	8	98	7,55	92,45
75210018	Herrero forjador, en general	106	97	9	91,51	8,49
79350075	Marcador-cortador de tela y/o prendas de vestir, excepto en piel y cuero	106	43	63	40,57	59,43
81510018	Operador de planta química	106	81	25	76,42	23,58
83120060	Operador de máquinas para elaborar cal, yeso y/o escayola	106	97	9	91,51	8,49
83620122	Operador de máquina remalladora de prendas de genero de punto	106	2	104	1,89	98,11
300014	Soldado profesional	105	79	26	75,24	24,76
30290039	Técnico en organización industrial	105	84	21	80,00	20,00
30290253	Grafista/maquetista	105	36	69	34,29	65,71
52300013	Bombero, en general	105	100	5	95,24	4,76
53300337	Dependiente de recambios y accesorios de automóvil	104	99	5	95,19	4,81
83750139	Operador de máquinas enlatadoras y/o envasadoras de frutas, verduras y productos vegetales	104	16	88	15,38	84,62
85420018	Conductor-operador de grúa fija, en general	104	104	0	100,00	0,00

OCUPACIONES MÁS DEMANDADAS (Cont.)						
CÓDIGO	OCUPACIÓN	T	H	M	% H	% M
79350011	Modelista-patronista-escalador de prendas de vestir, excepto piel cuero	103	14	89	13,59	86,41
25210013	Archivero	102	27	75	26,47	73,53
26530028	Ingeniero técnico en electrónica industrial	102	81	21	79,41	20,59
35410270	Dibujante, en general (excepto dibujantes técnicos)	102	56	46	54,90	45,10
72200081	Instalador de gas	102	101	1	99,02	0,98
76240083	Instalador de líneas de telecomunicación	102	97	5	95,10	4,90
98000023	Mozo de carga y descarga, transporte ferroviario, aéreo y/o por carretera	102	95	7	93,14	6,86
98000078	Mozo de mudanzas	102	98	4	96,08	3,92
30230255	Técnico de sistemas de energías alternativas	101	84	17	83,17	16,83
51110055	Auxiliar de enfermería en rehabilitación	101	10	91	9,90	90,10
86100027	Taxista	101	90	11	89,11	10,89
50100051	Planchista (cafetería o restauración)	100	36	64	36,00	64,00
24330015	Filólogo	99	14	85	14,14	85,86
77310013	Alfarero-ceramista	97	36	61	37,11	62,89
77240013	Trabajador de laboratorio fotográfico, en general	96	30	66	31,25	68,75
83110012	Operador de máquinas-herramienta de labrar metales, en general	96	92	4	95,83	4,17
51430106	Guía de reservas naturales	95	63	32	66,32	33,68
53300270	Dependiente de artículos de ferretería	95	72	23	75,79	24,21
76210011	Electricista de fabricación industrial	95	92	3	96,84	3,16
77240059	Retocador fotográfico	95	33	62	34,74	65,26
97000093	Peón de la industria papelera	95	65	30	68,42	31,58
26530019	Ingeniero técnico en electrónica, en general	93	74	19	79,57	20,43
33190011	Técnico de apoyo en auditoría y/u operaciones financieras	93	38	55	40,86	59,14
51120030	Ayudante de ambulancia	93	44	49	47,31	52,69
11220015	Director de departamento de producción en empresa industrial de 10 o más asalariados, en general	92	85	7	92,39	7,61
33120010	Agente de seguros	92	56	36	60,87	39,13
50300053	Jefe de comedor o maestresala	92	66	26	71,74	28,26

OCUPACIONES MÁS DEMANDADAS (Cont.)						
CÓDIGO	OCUPACIÓN	T	H	M	% H	% M
76220032	Electronico-ajustador de equipos de telecomunicación	92	86	6	93,48	6,52
92120031	Lavacoques, a mano	92	80	12	86,96	13,04
30430031	Técnico en radiodiagnóstico	91	8	83	8,79	91,21
35320032	Coordinador de tiempo libre	91	29	62	31,87	68,13
21110012	Biólogo	90	29	61	32,22	67,78
30240034	Técnico en electrónica de comunicaciones	90	84	6	93,33	6,67
51300072	Maquillador	90	3	87	3,33	96,67
11100010	Director general de empresa de 10 o más asalariados, en general	89	74	15	83,15	16,85
83230035	Operador de máquina recubridora de metales, en general	89	87	2	97,75	2,25
30230143	Técnico de mantenimiento de equipos eléctricos	88	86	2	97,73	2,27
35410319	Maquetista (diseño y decoración)	88	37	51	42,05	57,95
45220096	Conserje de hotel	88	69	19	78,41	21,59
84110024	Montador-ajustador de maquinaria industrial, en general	88	87	1	98,86	1,14
22200042	Profesor del área de matemáticas (enseñanza secundaria)	87	37	50	42,53	57,47
23990032	Gestor administrativo titulado	87	25	62	28,74	71,26
31340018	Terapeuta ocupacional	87	8	79	9,20	90,80
53300131	Dependiente de ropa de hogar (cama y mesa)	87	7	80	8,05	91,95
76110160	Mecanico-ajustador de motores en maquinaria pesada, agrícola y/o industrial autopropulsada	87	85	2	97,70	2,30
29130188	Técnico medio en investigación de mercados	86	31	55	36,05	63,95
31240037	Auxiliar de odontología	86	5	81	5,81	94,19
60220091	Trabajador en centros de jardinería	86	57	29	66,28	33,72
20400017	Arquitecto	85	45	40	52,94	47,06
26590026	Ingeniero técnico de calidad	85	44	41	51,76	48,24
75120030	Soldador de tuberías y recipientes de alta presión	85	85	0	100,00	0,00
22200075	Profesor del área de educación física (enseñanza secundaria)	84	48	36	57,14	42,86
26520025	Ingeniero técnico en electricidad industrial	84	65	19	77,38	22,62

OCUPACIONES MÁS DEMANDADAS (Cont.)						
CÓDIGO	OCUPACIÓN	T	H	M	% H	% M
30730034	Técnico en control de calidad en industrias de automoción	84	52	32	61,90	38,10
76130081	Mecánico reparador de maquinaria de construcción, movimiento de tierras y/o minería	83	82	1	98,80	1,20
35420013	Locutor de radio y televisión	82	29	53	35,37	64,63
52990018	Agente forestal	82	64	18	78,05	21,95
62300014	Trabajador agropecuario	82	70	12	85,37	14,63
81220012	Fundidor de segunda fusión (metalurgia)	82	75	7	91,46	8,54
11260192	Jefe de tráfico en empresa de transporte, en general	81	55	26	67,90	32,10
20510015	Ingeniero en construcción y obra civil	81	60	21	74,07	25,93
46010016	Cajero de empresa	81	7	74	8,64	91,36
83210020	Operador de máquinas para elaborar productos farmacéuticos, en general	81	23	58	28,40	71,60
83510089	Operador de máquina de reprografía (impresión artes gráficas)	81	31	50	38,27	61,73
20590112	Ingeniero de organización industrial	80	59	21	73,75	26,25
30410093	Técnico en equipos de grabación en sonido	80	71	9	88,75	11,25
53300234	Dependiente de estanco	80	11	69	13,75	86,25
83320022	Operador de máquina moldeadora de plástico, en general	80	45	35	56,25	43,75
33140070	Agente de turismo rural	79	20	59	25,32	74,68
26530064	Ingeniero técnico en telecomunicaciones	78	58	20	74,36	25,64
35320014	Animador comunitario, en general	78	6	72	7,69	92,31
76220117	Instalador de equipos y sistemas electrónicos	78	70	8	89,74	10,26
86200035	Conductor de autobús interurbano	78	64	14	82,05	17,95
30230181	Técnico de mantenimiento y reparación de aire acondicionado y fluidos	77	76	1	98,70	1,30
61220021	Trabajador de la cría de aves	77	59	18	76,62	23,38
76220144	Instalador-reparador de antenas de radio y televisión	77	76	1	98,70	1,30
24190051	Técnico superior en investigación de mercados	76	32	44	42,11	57,89
26510013	Ingeniero técnico en construcción y obra civil	76	55	21	72,37	27,63
78040090	Trabajador de la congelación de alimentos	76	33	43	43,42	56,58

OCUPACIONES MÁS DEMANDADAS (Cont.)						
CÓDIGO	OCUPACIÓN	T	H	M	% H	% M
79330015	Sastre	76	19	57	25,00	75,00
31120050	Técnico forestal y/o silvicultura	75	58	17	77,33	22,67
51990033	Animador turístico	75	22	53	29,33	70,67
83690093	Operador de máquinas para confeccionar colchones	75	48	27	64,00	36,00
11320014	Director de departamento de relaciones laborales y recursos humanos	74	40	34	54,05	45,95
25150016	Actor/actriz	74	32	42	43,24	56,76
50300019	Jefe de cocina (hostelería)	74	54	20	72,97	27,03
76130157	Mecánico reparador de equipos industriales de refrigeración y climatización	74	74	0	100,00	0,00
83740051	Operador de hornos de panadería y repostería industrial	74	32	42	43,24	56,76
83110263	Operador de máquinas para la elaboración de joyería y/o bisutería industrial	73	38	35	52,05	47,95
83660094	Operador de máquinas de finisaje y acabado de calzado	73	7	66	9,59	90,41
24340036	Psicólogo industrial	72	11	61	15,28	84,72
29130067	Agente de desarrollo turístico	72	16	56	22,22	77,78
30230022	Técnico en instalaciones y líneas eléctricas	72	70	2	97,22	2,78
35390015	Promotor de igualdad de oportunidades, en general	72	14	58	19,44	80,56
60210168	Trabajador agrícola de la vid	72	56	16	77,78	22,22
76240010	Instalador-reparador de líneas de energía eléctrica, en general	72	72	0	100,00	0,00
35310039	Educador de calle	71	9	62	12,68	87,32
76230017	Instalador de equipos y sistemas de comunicación	71	67	4	94,37	5,63
76210187	Electricista de mantenimiento y reparación de electrodomésticos	70	69	1	98,57	1,43
26590156	Ingeniero técnico de proyectos	69	47	22	68,12	31,88
30290347	Técnico impresión, en general (industrias gráficas)	69	53	16	76,81	23,19
72930012	Instalador de materiales de impermeabilización en edificios	69	69	0	100,00	0,00
83610013	Operador de máquinas para la preparación de fibras textiles, en general	69	34	35	49,28	50,72

OCUPACIONES MÁS DEMANDADAS (Cont.)						
CÓDIGO	OCUPACIÓN	T	H	M	% H	% M
11290100	Productor de radio, cine, televisión, teatro y/o espectáculos	68	22	46	32,35	67,65
20390039	Técnico superior de mantenimiento y reparación de equipos informáticos	68	57	11	83,82	16,18
24310082	Arqueólogo	68	25	43	36,76	63,24
25110229	Redactor-corrector de editorial	68	25	43	36,76	63,24
31290096	Quiropráctico	68	15	53	22,06	77,94
46030124	Empleado casino y salas juego, en general	68	21	47	30,88	69,12
76130063	Mecánico reparador de maquinaria agrícola, en general	68	67	1	98,53	1,47
76230044	Reparador de instalaciones y/o equipos de comunicación	68	65	3	95,59	4,41
24340045	Psicólogo pedagógico	66	8	58	12,12	87,88
30260021	Técnico de planta química	66	27	39	40,91	59,09
30320022	Programador de máquinas con control numérico, en general	66	62	4	93,94	6,06
50100062	Repostero-pastelero (hostelería)	66	19	47	28,79	71,21
72400050	Pintor de decorados de teatro, cine y televisión	66	62	4	93,94	6,06
75150011	Montador-instalador de ascensores	66	66	0	100,00	0,00
86100045	Conductor de coche fúnebre	66	59	7	89,39	10,61
92200061	Guarda de obra	66	60	6	90,91	9,09
31240019	Protésico dental	65	21	44	32,31	67,69
53300054	Dependiente de pollería y casquería	65	3	62	4,62	95,38
75220039	Matricero-moldista de metales	65	63	2	96,92	3,08
77130011	Joyer, en general	65	39	26	60,00	40,00
78040166	Bodeguero vinícola	65	54	11	83,08	16,92
84140032	Ensamblador de productos metálicos, de caucho o plástico en cadena de montaje	65	27	38	41,54	58,46
26310024	Analista de sistemas, nivel medio	64	48	16	75,00	25,00
53300207	Dependiente de juguetería	64	11	53	17,19	82,81
83660012	Operador de máquinas para la preparación de calzado, en general	64	29	35	45,31	54,69
96010048	Pistero (preparador de pistas en la nieve)	64	55	9	85,94	14,06



OCUPACIONES MÁS DEMANDADAS (Cont.)						
CÓDIGO	OCUPACIÓN	T	H	M	% H	% M
26390037	Ingeniero técnico en informática de sistemas	63	45	18	71,43	28,57
26590053	Ingeniero técnico de fabricación o planta	63	44	19	69,84	30,16
61290084	Cuidador de animales en reservas naturales y/o parques zoológicos	63	23	40	36,51	63,49
12200012	Gerente de empresa de comercio al por menor con menos de 10 asalariados	61	39	22	63,93	36,07
20550017	Ingeniero en química	61	20	41	32,79	67,21
30230152	Técnico en iluminación de teatro, cine y televisión	61	51	10	83,61	16,39
44000017	Agente judicial y/o alguacil	61	25	36	40,98	59,02
85420232	Operario de vehículo de limpieza viaria	61	56	5	91,80	8,20
20390011	Ingeniero informático	60	45	15	75,00	25,00
29390027	Agente de igualdad de oportunidades para la mujer	60	3	57	5,00	95,00
30320011	Programador-controlador de robots industriales	60	54	6	90,00	10,00
51430041	Asistente acompañante de grupo turístico (a.g.t.)	60	22	38	36,67	63,33
82700010	Encargado de industrias alimentarias	60	45	15	75,00	25,00
83750018	Operadores de máquinas para elaborar conservas de frutas, verduras y productos vegetales, en general	60	10	50	16,67	83,33
20590158	Ingeniero de proyectos	59	48	11	81,36	18,64
30210035	Técnico en ciencias químicas	59	14	45	23,73	76,27
50100084	Preparador de caterines	59	12	47	20,34	79,66
50100095	Preparador de pizzas	59	36	23	61,02	38,98
75130118	Tubero industrial de industria pesada	59	58	1	98,31	1,69
79330109	Examinador-revisor de prendas confeccionadas	59	1	58	1,69	98,31
83120024	Operador de máquinas en planta de hormigones	59	59	0	100,00	0,00
85410033	Conductor-operador de motoniveladora (movimiento de tierras)	59	59	0	100,00	0,00
92200146	Acomodador	59	35	24	59,32	40,68
22200105	Profesor del área de tecnología (enseñanza secundaria)	58	26	32	44,83	55,17
22200392	Profesor de actividades artístico-manuales	58	8	50	13,79	86,21
30290057	Técnico en organización de mantenimiento industrial	58	56	2	96,55	3,45
35130028	Agente de oficina de colocación	58	11	47	18,97	81,03

## OCUPACIONES MÁS DEMANDADAS (Cont.)

CÓDIGO	OCUPACIÓN	T	H	M	% H	% M
35450218	Monitor de aparatos de gimnasio	58	45	13	77,59	22,41
41020032	Mensajero de correspondencia motorizado	58	48	10	82,76	17,24
53300281	Dependiente de material de óptica e instrumentos de precisión	58	10	48	17,24	82,76
14090017	Gerente de empresa educativa y/o sociocultural, con menos de 10 asalariados	57	25	32	43,86	56,14
30250103	Técnico en mecánica de automoción	57	54	3	94,74	5,26
30270051	Técnico en metalurgia, en general	57	55	2	96,49	3,51
60220013	Encargado o capataz agrícola de huertas, viveros o jardines, en general	57	42	15	73,68	26,32
75130015	Chapista industrial	57	56	1	98,25	1,75
75230014	Preparador-ajustador de máquinas-herramientas para trabajar metales, en general	57	56	1	98,25	1,75
76110133	Mecánico-ajustador de motores de gasolina en vehículos	57	57	0	100,00	0,00
76130018	Mecánico-ajustador de maquinaria agrícola, en general	57	57	0	100,00	0,00
76220180	Electrónico de mantenimiento y reparación de instalaciones de refrigeración y climatización	57	57	0	100,00	0,00
92200094	Portero de hotel	57	54	3	94,74	5,26
14020016	Gerente de empresa industrial en general, con menos de 10 asalariados	56	46	10	82,14	17,86
21130018	Ingeniero en agronomía	56	34	22	60,71	39,29
24110093	Auditor de cuentas	56	22	34	39,29	60,71
26390019	Ingeniero técnico en informática, en general	56	41	15	73,21	26,79
30730223	Técnico en implantación de sistemas de calidad	56	27	29	48,21	51,79
31120014	Técnico en agronomía	56	26	30	46,43	53,57
51990024	Relaciones públicas, de salas de fiesta y similares	56	25	31	44,64	55,36
76130166	Mecánico reparador de calefacciones	56	56	0	100,00	0,00
76220069	Electrónico-ajustador de equipos de sonido	56	54	2	96,43	3,57
83320282	Operador de máquinas para fabricar resinas sintéticas	56	31	25	55,36	44,64
85300084	Conductor-operador de maquinaria forestal con motor, en general	56	56	0	100,00	0,00
20530064	Ingeniero en telecomunicaciones	55	45	10	81,82	18,18

OCUPACIONES MÁS DEMANDADAS (Cont.)						
CÓDIGO	OCUPACIÓN	T	H	M	% H	% M
20540014	Ingeniero en mecánica, en general	55	42	13	76,36	23,64
25120174	Restaurador de obras de arte, escultura	55	17	38	30,91	69,09
30710041	Técnico en control y vigilancia de obra, en general	55	46	9	83,64	16,36
51430012	Azafata o auxiliar de tierra, en general	55	5	50	9,09	90,91
76240047	Instalador-reparador de líneas eléctricas de alta tensión	55	55	0	100,00	0,00
77340106	Pintor-decorador de rótulos	55	41	14	74,55	25,45
27200089	Enfermero obstétrico-ginecológico	54	6	48	11,11	88,89
52990045	Guarda de riego	54	50	4	92,59	7,41
53300098	Dependiente de herboristería	54	3	51	5,56	94,44
83660021	Operador de máquina cortadora de piezas de calzado	54	52	2	96,30	3,70
11290089	Director técnico de centro educativo	53	22	31	41,51	58,49
22200468	Profesor de solfeo	53	22	31	41,51	58,49
24340063	Psicopedagogo	53	5	48	9,43	90,57
28310011	Maestro de taller de artes plásticas y/o diseño	53	12	41	22,64	77,36
30410297	Editor-montador de imagen	53	21	32	39,62	60,38
51920016	Empleado de servicios funerarios, en general	53	35	18	66,04	33,96
51990051	Empleado de centro de recreo	53	23	30	43,40	56,60
83780110	Operador de máquina embotelladora de bebidas	53	25	28	47,17	52,83
24310019	Sociólogo, en general	52	18	34	34,62	65,38
24310091	Geógrafo	52	21	31	40,38	59,62
26590138	Ingeniero técnico de planificación y producción	52	38	14	73,08	26,92
30290217	Técnico en confección industrial	52	5	47	9,62	90,38
33120029	Técnico en seguros	52	26	26	50,00	50,00
46030142	Empleado de venta de cupones (once)	52	34	18	65,38	34,62
74100031	Vigilante de minas	52	52	0	100,00	0,00
83400014	Operador de máquinas para fabricar productos de madera, en general	52	48	4	92,31	7,69
83630051	Operador de máquina industrial de coser piel y cuero, excepto peletería, marroquinería, guantes y calzado	52	2	50	3,85	96,15
20310013	Analista de sistemas, nivel superior	51	37	14	72,55	27,45

## OCUPACIONES MÁS DEMANDADAS (Cont.)

CÓDIGO	OCUPACIÓN	T	H	M	% H	% M
20310024	Analista de aplicaciones, nivel superior	51	38	13	74,51	25,49
21120033	Bioquímico	51	13	38	25,49	74,51
21210253	Médico especialista en medicina familiar y comunitaria	51	8	43	15,69	84,31
32200032	Profesor de formación vial	51	40	11	78,43	21,57
60210016	Encargado o capataz agrícola, excepto en huertas, viveros y jardines	51	37	14	72,55	27,45
78040072	Almazarero	51	47	4	92,16	7,84
83110218	Operador de máquina oxicortadora (metales)	51	51	0	100,00	0,00
83660085	Operador de máquinas de montaje, ahormado, centrado y fijación de piezas de calzado	51	44	7	86,27	13,73
22200365	Profesor de dibujo (enseñanza secundaria)	50	17	33	34,00	66,00
51410014	Azafata o auxiliar de vuelo	50	6	44	12,00	88,00
76130175	Mecánico reparador de ascensores y similares	50	50	0	100,00	0,00
83520011	Operador de máquinas para encuadernación industrial, en general	50	24	26	48,00	52,00
83630116	Operador de máquina industrial de ribetear o encintar (textil/confección)	50	6	44	12,00	88,00
85410093	Conductor-operador de extendidora de asfalto	50	49	1	98,00	2,00



E  
E  
E  
E  
E

