



OBSERVATORIO EMPLEO Y DISCAPACIDAD

**Evolución del paro registrado y las contrataciones de las
personas con discapacidad en Aragón.**

4º Trimestre de 2012



INSTITUTO ARAGONÉS DE EMPLEO

INDICE

| | |
|---|-----------|
| 1. El paro registrado entre las personas con discapacidad | 5 |
| 1.1. Evolución del paro registrado | 5 |
| 1.1.1. Por ámbito territorial | 5 |
| 1.1.2. Por trimestres | 5 |
| 1.1.3. Por género | 6 |
| 1.1.4. Por grupo de edad | 6 |
| 1.2. Datos generales del paro registrado | 7 |
| 1.2.1. Por género y provincia | 7 |
| 1.2.2. Por género y grupo de edad | 8 |
| 1.2.3. Por grupo de edad, provincia y género | 8 |
| 1.2.4. Por nivel académico, provincia y género | 9 |
| 1.3. Paro registrado atendiendo al tipo de discapacidad | 10 |
| 1.3.1. Por tipo de discapacidad | 10 |
| 1.3.2. Por género | 10 |
| 1.3.3. Por grupo de edad | 10 |
| 1.3.4. Por nivel académico | 11 |
| 1.3.5. Por provincia | 11 |
| 1.4. Estancia media en desempleo (en días) | 12 |
| 1.4.1. Por grupo de edad y género | 12 |
| 1.4.2. Por nivel académico y género | 12 |
| 1.4.3. Por provincia y género | 12 |
| 1.4.4. Por tipo de discapacidad y género | 13 |
| 1.4.5. Trabajadores parados con discapacidad de larga duración por grupo de edad | 13 |
| 1.5. Actividad económica | 14 |
| 1.5.1. Actividad económica de la última empresa en la que han prestado sus servicios | 14 |
| 1.5.2. Por sectores de actividad económica y tipo de discapacidad | 16 |
| 1.5.3. Trabajadores parados sin empleo anterior por género y grupo de edad | 16 |
| 1.6. Trabajadores parados extranjeros | 17 |
| 1.6.1. Por género y grupo de edad | 17 |
| 1.6.2. Por género y tipo de discapacidad | 17 |
| 1.6.3. Por género y provincia | 17 |

| | |
|--|-----------|
| 2. La contratación de los trabajadores con discapacidad | 18 |
| 2.1. Evolución de la contratación | 18 |
| 2.1.1. Por ámbito territorial | 18 |
| 2.1.2. Por trimestres | 18 |
| 2.1.3. Por género | 19 |
| 2.1.4. Por grupo de edad | 19 |
| 2.2. Datos generales de la contratación | 20 |
| 2.2.1. Por género y provincia | 20 |
| 2.2.2. Por grupo de edad | 21 |
| 2.2.3. Por grupo de edad, provincia y género | 21 |
| 2.2.4. Por nivel académico, provincia y género | 22 |
| 2.3. Tipos de contratos | 23 |
| 2.3.1. Por provincia y género | 23 |
| 2.3.2. Por grupo de edad | 23 |
| 2.3.3. Por nivel académico | 23 |
| 2.4. Estabilidad en el empleo | 24 |
| 2.4.1. Contratos indefinidos totales por grupo de edad y género | 24 |
| 2.4.2. Contratos indefinidos totales por provincia y género | 24 |
| 2.4.3. Contratos indefinidos totales por nivel académico y género | 25 |
| 2.4.4. Contratos realizados a tiempo parcial por tipo de contrato, grupo de edad y género | 25 |
| 2.5. Duración media en días de los contratos temporales | 26 |
| 2.5.1. Por grupo de edad y género | 26 |
| 2.5.2. Por provincia y género | 26 |
| 2.5.3. Por nivel académico | 26 |
| 2.6. Sector de actividad económica en la contratación | 27 |
| 2.6.1. Por género | 27 |
| 2.6.2. Por provincia | 27 |
| 2.6.3. Contratos totales por actividad económica y género | 27 |
| 2.7. Contratos a trabajadores extranjeros | 30 |
| 2.7.1. Por género y grupo de edad | 30 |
| 2.7.2. Por género y provincia | 30 |
| 2.8. Otros indicadores | 31 |
| 2.8.1. Contratos realizados por las empresas de trabajo temporal y provincia | 31 |
| 2.8.2. Ocupaciones más contratadas (con 10 y más contratos) según género | 31 |

| | |
|--|----|
| 3. Los Centros Especiales de Empleo (CEE) | 33 |
| 3.1. Distribución de las plantillas | 33 |
| 3.1.1. Por ámbito territorial | 33 |
| 3.1.2. Trabajadores en CEE por provincia y tipo de empleados | 33 |
| 3.1.3. Media de trabajadores en CEE por provincia y tipo de empleados | 33 |
| 3.1.4. Evolución trimestral | 34 |
| 3.2. Distribución de los trabajadores discapacitados en CEE | 34 |
| 3.2.1. Por género | 34 |
| 3.2.2. Por género y grupo de edad | 35 |
| 3.2.3. Por género y tipo de discapacidad | 35 |
| 3.3. Tipo de contratos de los trabajadores discapacitados | 36 |
| 3.3.1. Por provincia y género | 36 |
| 3.3.2. Por provincia y grupo de edad | 36 |
| 3.4. Distribución de los CEE por actividad económica | 36 |
| 3.4.1. Por sector de actividad económica | 36 |
| 3.4.2. CEE por provincia y actividad económica | 37 |

1. Paro registrado entre las personas con discapacidad

1.1. Evolución del paro registrado

1.1.1. Paro registrado por ámbito territorial

| | 4º Trimestre 2012 | Variación trimestre anterior | | Variación mismo trimestre año anterior | |
|-----------------|-------------------|------------------------------|--------------|--|---------------|
| | | Total | % | Total | % |
| Huesca | 427 | 6 | 1,43% | 59 | 16,03% |
| Teruel | 171 | -15 | -8,06% | -6 | -3,39% |
| Zaragoza | 2.257 | 84 | 3,87% | 308 | 15,80% |
| Aragón | 2.855 | 75 | 2,70% | 361 | 14,47% |

1.1.2. EVOLUCIÓN TRIMESTRAL

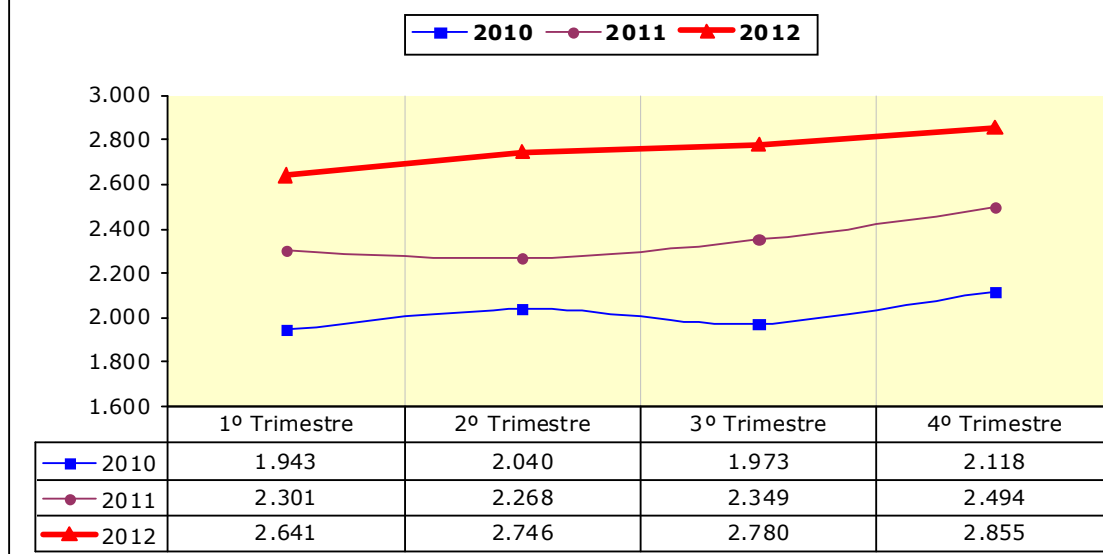

1.1.3. POR GÉNERO

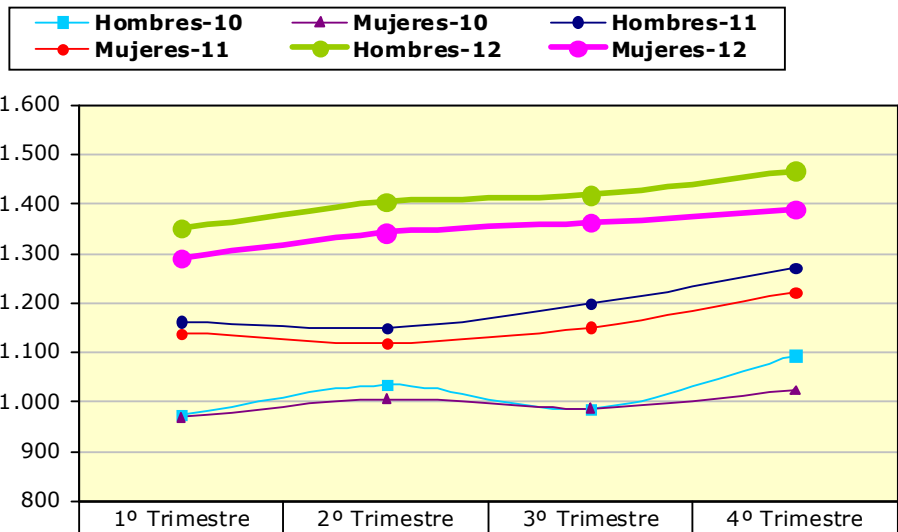

| | | | | |
|------------|-------|-------|-------|-------|
| Hombres-10 | 974 | 1.034 | 986 | 1.094 |
| Mujeres-10 | 969 | 1.006 | 987 | 1.024 |
| Hombres-11 | 1.162 | 1.149 | 1.198 | 1.272 |
| Mujeres-11 | 1.139 | 1.119 | 1.151 | 1.222 |
| Hombres-12 | 1.350 | 1.404 | 1.418 | 1.467 |
| Mujeres-12 | 1.291 | 1.342 | 1.362 | 1.388 |

1.1.4. POR GRUPO DE EDAD

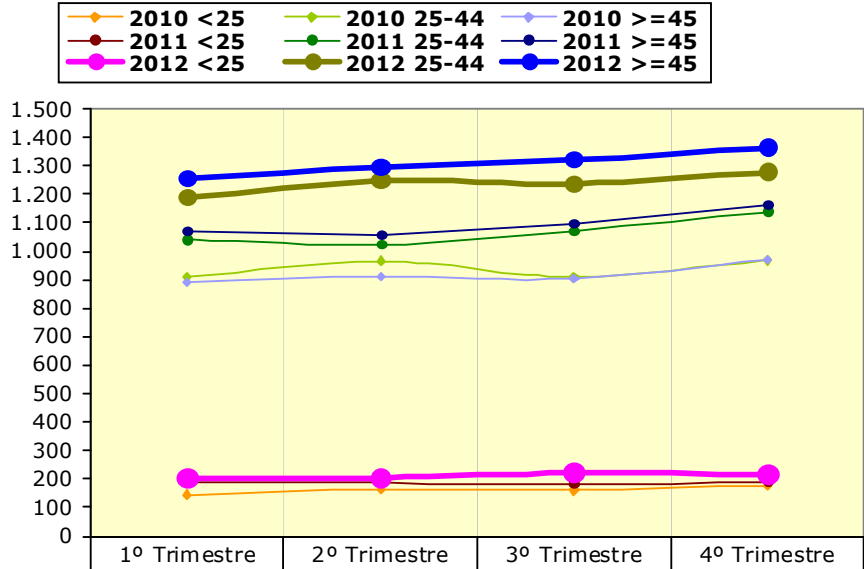

| | | | | |
|------------|-------|-------|-------|-------|
| 2010 <25 | 145 | 163 | 159 | 178 |
| 2010 25-44 | 908 | 966 | 909 | 968 |
| 2010 >=45 | 890 | 911 | 905 | 972 |
| 2011 <25 | 192 | 186 | 180 | 191 |
| 2011 25-44 | 1.040 | 1.025 | 1.072 | 1.139 |
| 2011 >=45 | 1.069 | 1.057 | 1.097 | 1.164 |
| 2012 <25 | 200 | 203 | 221 | 213 |
| 2012 25-44 | 1.186 | 1.248 | 1.237 | 1.278 |
| 2012 >=45 | 1.255 | 1.295 | 1.322 | 1.364 |

1.2. Datos generales del paro registrado

1.2.1. Paro registrado por género y provincia

| | Huesca | Teruel | Zaragoza | Aragón |
|----------------|------------|------------|--------------|--------------|
| Hombres | 204 | 91 | 1.172 | 1.467 |
| Mujeres | 223 | 80 | 1.085 | 1.388 |
| Total | 427 | 171 | 2.257 | 2.855 |

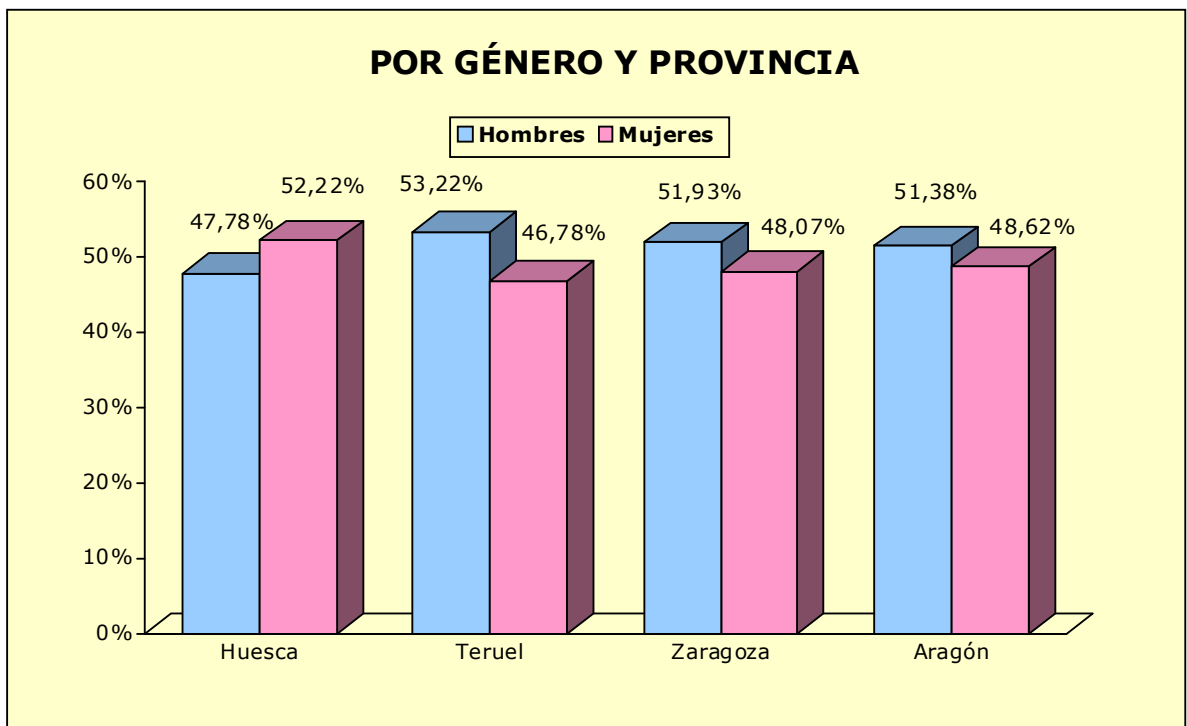

1.2.2. POR GENERO Y GRUPO DE EDAD

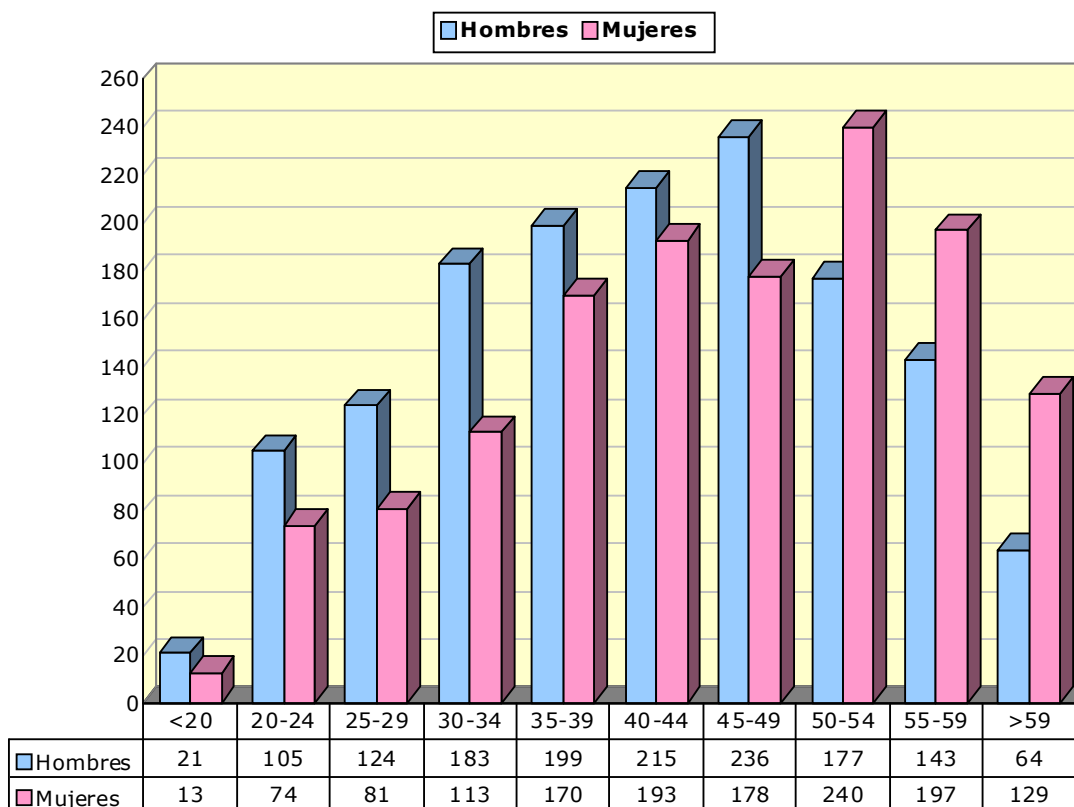

1.2.3. Paro registrado por grupo de edad, provincia y género

| Edad | Huesca | | Teruel | | Zaragoza | | Aragón | |
|--------------|------------|------------|-----------|-----------|--------------|--------------|--------------|--------------|
| | H | M | H | M | H | M | H | M |
| <20 | 2 | 0 | 2 | 1 | 17 | 12 | 21 | 13 |
| 20-24 | 13 | 12 | 10 | 13 | 82 | 49 | 105 | 74 |
| 25-29 | 26 | 14 | 17 | 6 | 81 | 61 | 124 | 81 |
| 30-34 | 23 | 20 | 14 | 9 | 146 | 84 | 183 | 113 |
| 35-39 | 23 | 32 | 10 | 8 | 166 | 130 | 199 | 170 |
| 40-44 | 23 | 40 | 11 | 14 | 181 | 139 | 215 | 193 |
| 45-49 | 28 | 20 | 9 | 13 | 199 | 145 | 236 | 178 |
| 50-54 | 30 | 35 | 6 | 8 | 141 | 197 | 177 | 240 |
| 55-59 | 26 | 32 | 9 | 5 | 108 | 160 | 143 | 197 |
| >59 | 10 | 18 | 3 | 3 | 51 | 108 | 64 | 129 |
| Total | 204 | 223 | 91 | 80 | 1.172 | 1.085 | 1.467 | 1.388 |

1.2.4. Paro registrado por nivel académico, provincia y género

| Nivel académico | Huesca | | Teruel | | Zaragoza | | Aragón | |
|--|------------|------------|-----------|-----------|--------------|--------------|--------------|--------------|
| | H | M | H | M | H | M | H | M |
| Sin Estudios | 0 | 3 | 0 | 0 | 2 | 3 | 2 | 6 |
| Educación Primaria | 35 | 36 | 21 | 21 | 109 | 123 | 165 | 180 |
| Primera Etapa de Educación Secundaria | 135 | 120 | 55 | 38 | 755 | 689 | 945 | 847 |
| Enseñanzas de Bachillerato | 15 | 21 | 3 | 6 | 114 | 75 | 132 | 102 |
| Enseñanzas de Formación Profesional de Grado Medio | 5 | 21 | 3 | 7 | 83 | 92 | 91 | 120 |
| Enseñanzas de Formación Profesional de Grado Superior | 5 | 6 | 4 | 5 | 60 | 42 | 69 | 53 |
| Enseñanzas Universitarias de 1^{er} ciclo | 6 | 10 | 1 | 2 | 25 | 27 | 32 | 39 |
| Enseñanzas Universitarias de 2^o y 3^{er} ciclo | 3 | 6 | 4 | 1 | 24 | 34 | 31 | 41 |
| Total | 204 | 223 | 91 | 80 | 1.172 | 1.085 | 1.467 | 1.388 |

1.2.5. Trabajadores parados con discapacidad de larga duración* por grupo de edad

| | N | % sobre total |
|--------------------|--------------|----------------------|
| <25 años | 107 | 50,23% |
| 25-44 años | 683 | 53,44% |
| >44 años | 877 | 64,30% |
| Total | 1.667 | 58,39% |

*En los <25 años se considera a partir de 6 meses y en los demás a partir de 12 meses

1.3. Paro registrado atendiendo al tipo de discapacidad

1.3.1. Paro registrado por tipo de discapacidad

| | T | % |
|--------------------------|--------------|-------------|
| Física | 1.209 | 42,35% |
| Psíquica | 725 | 25,39% |
| Sensorial | 411 | 14,40% |
| Otras¹ | 510 | 17,86% |
| Total | 2.855 | 100% |

1.3.2. Paro registrado por tipo de discapacidad y género

| | Hombres | | Mujeres | | Total | |
|------------------|--------------|---------------|--------------|---------------|--------------|-------------|
| | T | % | T | % | T | % |
| Física | 587 | 48,55% | 622 | 51,45% | 1.209 | 100% |
| Psíquica | 413 | 56,97% | 312 | 43,03% | 725 | 100% |
| Sensorial | 200 | 48,66% | 211 | 51,34% | 411 | 100% |
| Otras | 267 | 52,35% | 243 | 47,65% | 510 | 100% |
| Total | 1.467 | 51,38% | 1.388 | 48,62% | 2.855 | 100% |

1.3.3. Paro registrado por tipo de discapacidad y grupo de edad

| | < 25 años | 25 - 44 años | >= 45 años | Total |
|------------------|------------|--------------|--------------|--------------|
| Física | 27 | 496 | 686 | 1.209 |
| Psíquica | 114 | 402 | 209 | 725 |
| Sensorial | 29 | 168 | 214 | 411 |
| Otras | 43 | 212 | 255 | 510 |
| Total | 213 | 1.278 | 1.364 | 2.855 |

¹ Se consideran las discapacidades en proceso de fase aguda no valorables.

1.3.4. Paro registrado por tipo de discapacidad y nivel académico

| Nivel académico | Física | Psíquica | Sensorial | Otras | Total |
|---|--------------|------------|------------|------------|--------------|
| Sin Estudios | 2 | 2 | 3 | 1 | 8 |
| Educación Primaria | 128 | 89 | 44 | 84 | 345 |
| Primera Etapa de Educación Secundaria | 751 | 478 | 250 | 313 | 1.792 |
| Enseñanzas de Bachillerato | 102 | 58 | 31 | 43 | 234 |
| Enseñanzas de Formación Profesional de Grado Medio | 102 | 40 | 35 | 34 | 211 |
| Enseñanzas de Formación Profesional de Grado Superior | 60 | 26 | 18 | 18 | 122 |
| Enseñanzas Universitarias de 1 ^{er} ciclo | 35 | 17 | 14 | 5 | 71 |
| Enseñanzas Universitarias de 2º y 3 ^{er} ciclo | 29 | 15 | 16 | 12 | 72 |
| Total | 1.209 | 725 | 411 | 510 | 2.855 |

1.3.5. Paro registrado por tipo de discapacidad y provincia

| | Huesca | Teruel | Zaragoza | Aragón |
|--------------|------------|------------|--------------|--------------|
| Física | 151 | 52 | 1.006 | 1.209 |
| Psíquica | 103 | 68 | 554 | 725 |
| Sensorial | 60 | 24 | 327 | 411 |
| Otras | 113 | 27 | 370 | 510 |
| Total | 427 | 171 | 2.257 | 2.855 |

1.4. Estancia media en desempleo (en días)

1.4.1. Estancia media en desempleo por grupo de edad y género

| Edad | Hombres | Mujeres | Total |
|--------------|------------|------------|------------|
| <20 | 236 | 166 | 210 |
| 20-24 | 405 | 420 | 411 |
| 25-29 | 495 | 695 | 574 |
| 30-34 | 658 | 568 | 624 |
| 35-39 | 596 | 568 | 583 |
| 40-44 | 687 | 811 | 746 |
| 45-49 | 718 | 702 | 711 |
| 50-54 | 856 | 856 | 856 |
| 55-59 | 1.034 | 1.053 | 1.045 |
| >59 | 1.251 | 1.283 | 1.272 |
| Total | 712 | 800 | 755 |

1.4.2. Estancia media en desempleo por nivel académico y género

| Nivel académico | Hombres | Mujeres | Total |
|---|------------|------------|------------|
| Sin Estudios | 641 | 1.035 | 936 |
| Educación Primaria | 736 | 843 | 792 |
| Primera Etapa de Educación Secundaria | 727 | 883 | 801 |
| Enseñanzas de Bachillerato | 714 | 624 | 675 |
| Enseñanzas de Formación Profesional de Grado Medio | 624 | 585 | 602 |
| Enseñanzas de Formación Profesional de Grado Superior | 625 | 521 | 580 |
| Enseñanzas Universitarias de 1 ^{er} ciclo | 653 | 407 | 518 |
| Enseñanzas Universitarias de 2 ^o y 3 ^{er} ciclo | 641 | 651 | 646 |
| Total | 712 | 800 | 755 |

1.4.3. Estancia media en desempleo por provincia y género

| | Hombres | Mujeres | Total |
|---------------|------------|------------|------------|
| Huesca | 668 | 710 | 690 |
| Teruel | 606 | 491 | 552 |
| Zaragoza | 728 | 841 | 782 |
| Aragón | 712 | 800 | 755 |

1.4.4. Estancia media en desempleo por tipo de discapacidad y género

| | Hombres | Mujeres | Total |
|------------------|----------------|----------------|--------------|
| Física | 792 | 803 | 798 |
| Psíquica | 738 | 905 | 810 |
| Sensorial | 596 | 644 | 621 |
| Otras | 582 | 791 | 682 |
| Total | 712 | 800 | 755 |

1.5. Actividad económica

1.5.1. Actividad económica de la última empresa en la que los trabajadores han prestado sus servicios

| Actividad económica | | Hombres | Mujeres | Total |
|---------------------|---|---------|---------|-------|
| 1 | Agricultura, ganadería, caza y servicios relacionados con las mismas | 49 | 34 | 83 |
| 2 | Silvicultura y explotación forestal | 4 | 0 | 4 |
| 3 | Pesca y acuicultura | 1 | 1 | 2 |
| 5 | Extracción de antracita, hulla y lignito | 0 | 1 | 1 |
| 10 | Industria de la alimentación | 37 | 29 | 66 |
| 11 | Fabricación de bebidas | 0 | 1 | 1 |
| 13 | Industria textil | 7 | 12 | 19 |
| 14 | Confección de prendas de vestir | 4 | 15 | 19 |
| 15 | Industria del cuero y del calzado | 6 | 3 | 9 |
| 16 | Industria de la madera y del corcho, excepto muebles; cestería y espartería | 10 | 1 | 11 |
| 17 | Industria del papel | 1 | 2 | 3 |
| 18 | Artes gráficas y reproducción de soportes grabados | 2 | 5 | 7 |
| 20 | Industria química | 7 | 9 | 16 |
| 22 | Fabricación de productos de caucho y plásticos | 23 | 10 | 33 |
| 23 | Fabricación de otros productos minerales no metálicos | 5 | 4 | 9 |
| 24 | Metalurgia; fabricación de productos de hierro, acero y ferroaleaciones | 7 | 3 | 10 |
| 25 | Fabricación de productos metálicos, excepto maquinaria y equipo | 28 | 10 | 38 |
| 26 | Fabricación de productos informáticos, electrónicos y ópticos | 1 | 2 | 3 |
| 27 | Fabricación de material y equipo eléctrico | 27 | 14 | 41 |
| 28 | Fabricación de maquinaria y equipo n.c.o.p. | 12 | 2 | 14 |
| 29 | Fabricación de vehículos de motor, remolques y semirremolques | 28 | 17 | 45 |
| 30 | Fabricación de otro material de transporte | 1 | 0 | 1 |
| 31 | Fabricación de muebles | 9 | 3 | 12 |
| 32 | Otras industrias manufactureras | 8 | 4 | 12 |
| 33 | Reparación e instalación de maquinaria y equipo | 2 | 3 | 5 |
| 36 | Captación, depuración y distribución de agua | 1 | 0 | 1 |
| 38 | Recogida, tratamiento y eliminación de residuos; valorización | 12 | 2 | 14 |
| 41 | Construcción de edificios | 76 | 11 | 87 |
| 42 | Ingeniería civil | 7 | 0 | 7 |
| 43 | Actividades de construcción especializada | 96 | 15 | 111 |
| 45 | Venta y reparación de vehículos de motor y motocicletas | 8 | 1 | 9 |
| 46 | Comercio al por mayor e intermediarios del comercio, excepto de vehículos de motor y motocicletas | 57 | 35 | 92 |
| 47 | Comercio al por menor, excepto de vehículos de motor y motocicletas | 66 | 104 | 170 |
| 49 | Transporte terrestre y por tubería | 30 | 13 | 43 |
| 52 | Almacenamiento y actividades anexas al transporte | 23 | 3 | 26 |
| 53 | Actividades postales y de correos | 3 | 0 | 3 |
| 55 | Servicios de alojamiento | 9 | 13 | 22 |
| 56 | Servicios de comidas y bebidas | 38 | 111 | 149 |

1.5.1. Actividad económica de la última empresa en la que los trabajadores han prestado sus servicios

| Actividad económica | | Hombres | Mujeres | Total |
|---------------------|---|--------------|--------------|--------------|
| 58 | Edición | 2 | 1 | 3 |
| 59 | Actividades cinematográficas, de vídeo y de programas de televisión, grabación de sonido y edición musical | 0 | 5 | 5 |
| 60 | Actividades de programación y emisión de radio y televisión | 1 | 0 | 1 |
| 61 | Telecomunicaciones | 7 | 7 | 14 |
| 62 | Programación, consultoría y otras actividades relacionadas con la informática | 11 | 12 | 23 |
| 63 | Servicios de información | 1 | 4 | 5 |
| 64 | Servicios financieros, excepto seguros y fondos de pensiones | 2 | 3 | 5 |
| 65 | Seguros, reaseguros y fondos de pensiones, excepto Seguridad Social obligatoria | 0 | 1 | 1 |
| 66 | Actividades auxiliares a los servicios financieros y a los seguros | 1 | 0 | 1 |
| 68 | Actividades inmobiliarias | 5 | 7 | 12 |
| 69 | Actividades jurídicas y de contabilidad | 10 | 6 | 16 |
| 70 | Actividades de las sedes centrales; actividades de consultoría de gestión empresarial | 2 | 1 | 3 |
| 71 | Servicios técnicos de arquitectura e ingeniería; ensayos y análisis técnicos | 9 | 3 | 12 |
| 72 | Investigación y desarrollo | 1 | 0 | 1 |
| 73 | Publicidad y estudios de mercado | 8 | 15 | 23 |
| 74 | Otras actividades profesionales, científicas y técnicas | 35 | 52 | 87 |
| 77 | Actividades de alquiler | 15 | 9 | 24 |
| 78 | Actividades relacionadas con el empleo | 80 | 60 | 140 |
| 79 | Actividades de agencias de viajes, operadores turísticos, servicios de reservas y actividades relacionadas con los mismos | 1 | 0 | 1 |
| 80 | Actividades de seguridad e investigación | 14 | 3 | 17 |
| 81 | Servicios a edificios y actividades de jardinería | 93 | 186 | 279 |
| 82 | Actividades administrativas de oficina y otras actividades auxiliares a las empresas | 69 | 39 | 108 |
| 84 | Administración Pública y defensa; Seguridad Social obligatoria | 100 | 64 | 164 |
| 85 | Educación | 25 | 29 | 54 |
| 86 | Actividades sanitarias | 10 | 30 | 40 |
| 87 | Asistencia en establecimientos residenciales | 15 | 42 | 57 |
| 88 | Actividades de servicios sociales sin alojamiento | 53 | 42 | 95 |
| 90 | Actividades de creación, artísticas y espectáculos | 7 | 3 | 10 |
| 91 | Actividades de bibliotecas, archivos, museos y otras actividades culturales | 4 | 0 | 4 |
| 92 | Actividades de juegos de azar y apuestas | 3 | 3 | 6 |
| 93 | Actividades deportivas, recreativas y de entretenimiento | 13 | 9 | 22 |
| 94 | Actividades asociativas | 39 | 52 | 91 |
| 95 | Reparación de ordenadores, efectos personales y artículos de uso doméstico | 1 | 1 | 2 |
| 96 | Otros servicios personales | 14 | 20 | 34 |
| 97 | Actividades de los hogares como empleadores de personal doméstico | 13 | 17 | 30 |
| 98 | Actividades de los hogares como productores de bienes y servicios para uso propio | 0 | 1 | 1 |
| | Sin empleo anterior | 98 | 168 | 266 |
| | Total | 1.467 | 1.388 | 2.855 |

1.5.2. Paro registrado por sectores de actividad económica y tipo de discapacidad

| | Física | Psíquica | Sensorial | Otras | Total |
|----------------------------|---------------|-----------------|------------------|--------------|--------------|
| Agricultura | 41 | 21 | 8 | 19 | 89 |
| Industria | 183 | 80 | 65 | 62 | 390 |
| Construcción | 93 | 40 | 34 | 38 | 205 |
| Servicios | 817 | 485 | 266 | 337 | 1.905 |
| Sin empleo anterior | 75 | 99 | 38 | 54 | 266 |
| Total | 1.209 | 725 | 411 | 510 | 2.855 |

1.5.3. Trabajadores sin empleo anterior por género y grupo de edad

| | < 25 años | 25 - 44 años | >= 45 años | Total |
|----------------|---------------------|---------------------|----------------------|--------------|
| Hombres | 42 | 33 | 23 | 98 |
| Mujeres | 38 | 56 | 74 | 168 |
| Total | 80 | 89 | 97 | 266 |

1.6. Trabajadores parados extranjeros

1.6.1. Extranjeros desempleados por género y grupo de edad

| | <25 años | 25-44 años | >=45 años | Total |
|----------------|----------|------------|-----------|------------|
| Hombres | 8 | 51 | 41 | 100 |
| Mujeres | 1 | 35 | 23 | 59 |
| Total | 9 | 86 | 64 | 159 |

1.6.2. Extranjeros desempleados por género y tipo de discapacidad

| | Física | Psíquica | Sensorial | Otras | Total |
|----------------|-----------|-----------|-----------|-----------|------------|
| Hombres | 48 | 8 | 25 | 19 | 100 |
| Mujeres | 30 | 4 | 15 | 10 | 59 |
| Total | 78 | 12 | 40 | 29 | 159 |

1.6.3. Extranjeros desempleados por género y provincia

| | Huesca | Teruel | Zaragoza | Aragón |
|----------------|-----------|----------|------------|------------|
| Hombres | 12 | 4 | 84 | 100 |
| Mujeres | 8 | 2 | 49 | 59 |
| Total | 20 | 6 | 133 | 159 |

2. Contratación de los trabajadores con discapacidad

2.1. Evolución de la contratación. Año 2012

2.1.1. Contratación por ámbito territorial. Año 2012

| | Aragón | Huesca | Teruel | Zaragoza |
|-------------------------|---------------|----------------|---------------|--------------|
| Año 2012 | 3.785 | 596 | 283 | 2.906 |
| % Δ año anterior | -0,39% | -21,48% | -1,05% | 5,48% |

*Incluye los contratos convertidos en indefinidos

2.1.2. CONTRATACIÓN POR TRIMESTRES

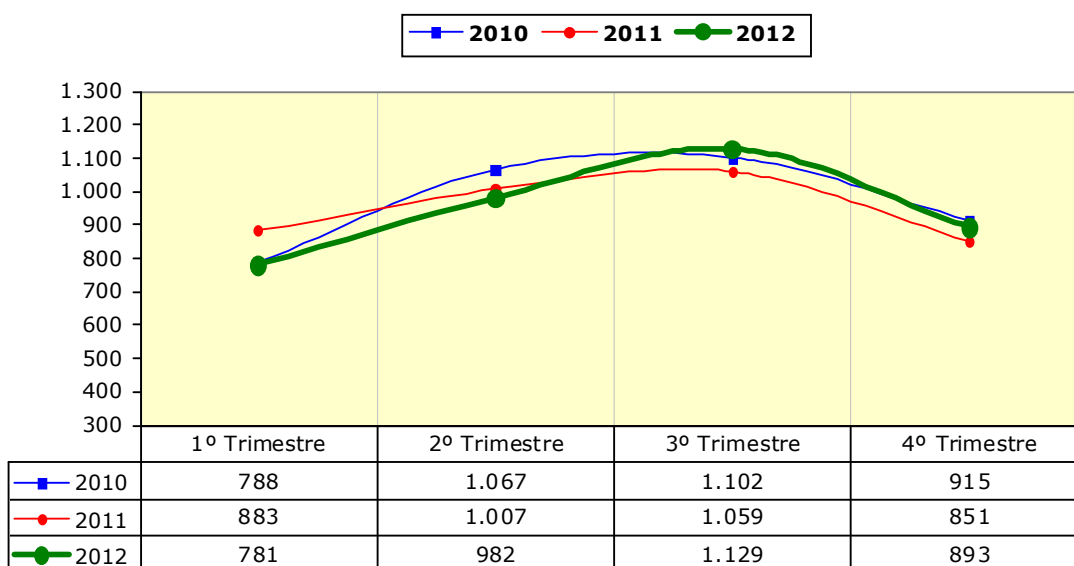

2.1.3. CONTRATACIÓN POR GÉNERO

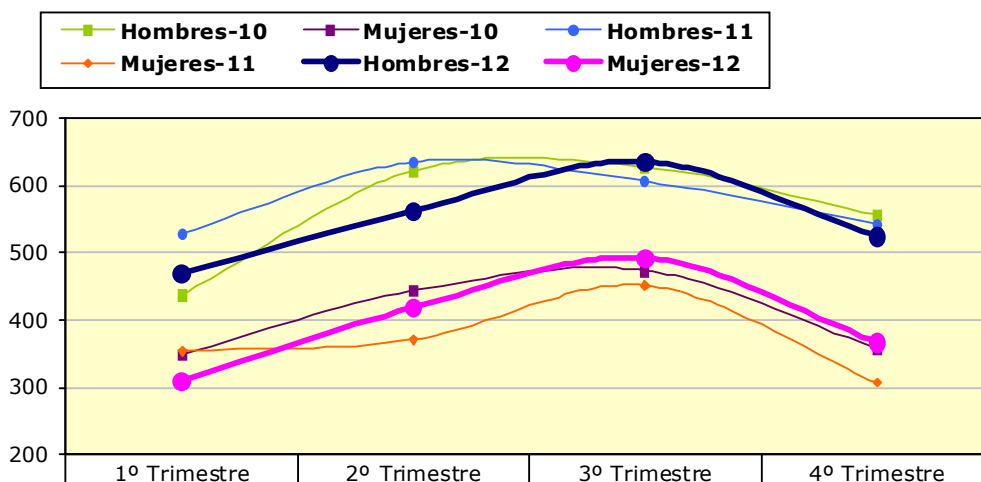

| | | | | |
|------------|-----|-----|-----|-----|
| Hombres-10 | 438 | 623 | 628 | 557 |
| Mujeres-10 | 350 | 444 | 474 | 358 |
| Hombres-11 | 529 | 636 | 607 | 544 |
| Mujeres-11 | 354 | 371 | 452 | 307 |
| Hombres-12 | 470 | 563 | 636 | 525 |
| Mujeres-12 | 311 | 419 | 493 | 368 |

2.1.4. CONTRATACIÓN POR GRUPO DE EDAD

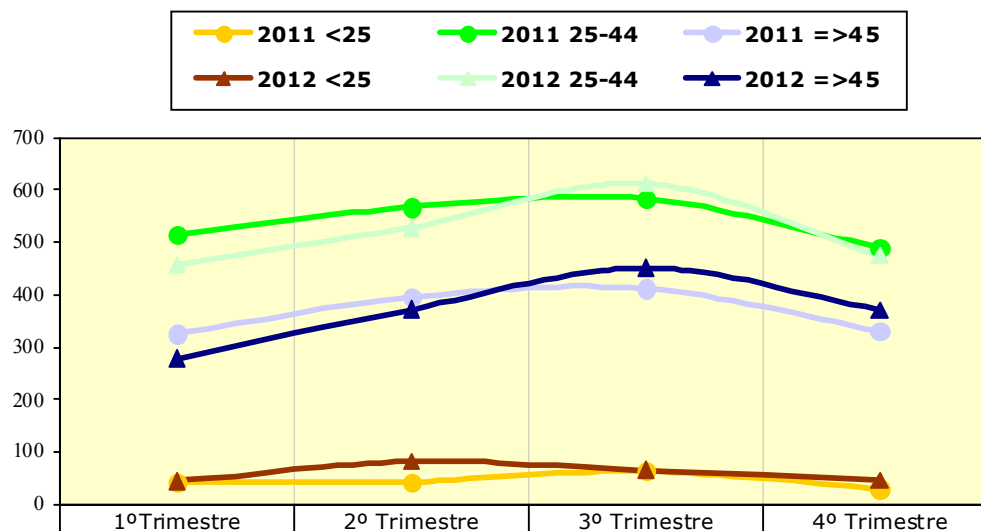

| | | | | |
|------------|-----|-----|-----|-----|
| 2011 <25 | 43 | 44 | 64 | 30 |
| 2011 25-44 | 514 | 567 | 583 | 490 |
| 2011 =>45 | 326 | 396 | 412 | 331 |
| 2012 <25 | 45 | 82 | 66 | 47 |
| 2012 25-44 | 457 | 528 | 612 | 475 |
| 2012 =>45 | 279 | 372 | 451 | 371 |

2.2. Datos generales de la contratación de trabajadores con discapacidad. Año 2012

2.2.1. Contratación por género y provincia

| | Huesca | Teruel | Zaragoza | Aragón |
|----------------|------------|------------|--------------|--------------|
| Hombres | 342 | 207 | 1.645 | 2.194 |
| Mujeres | 254 | 76 | 1.261 | 1.591 |
| Total | 596 | 283 | 2.906 | 3.785 |

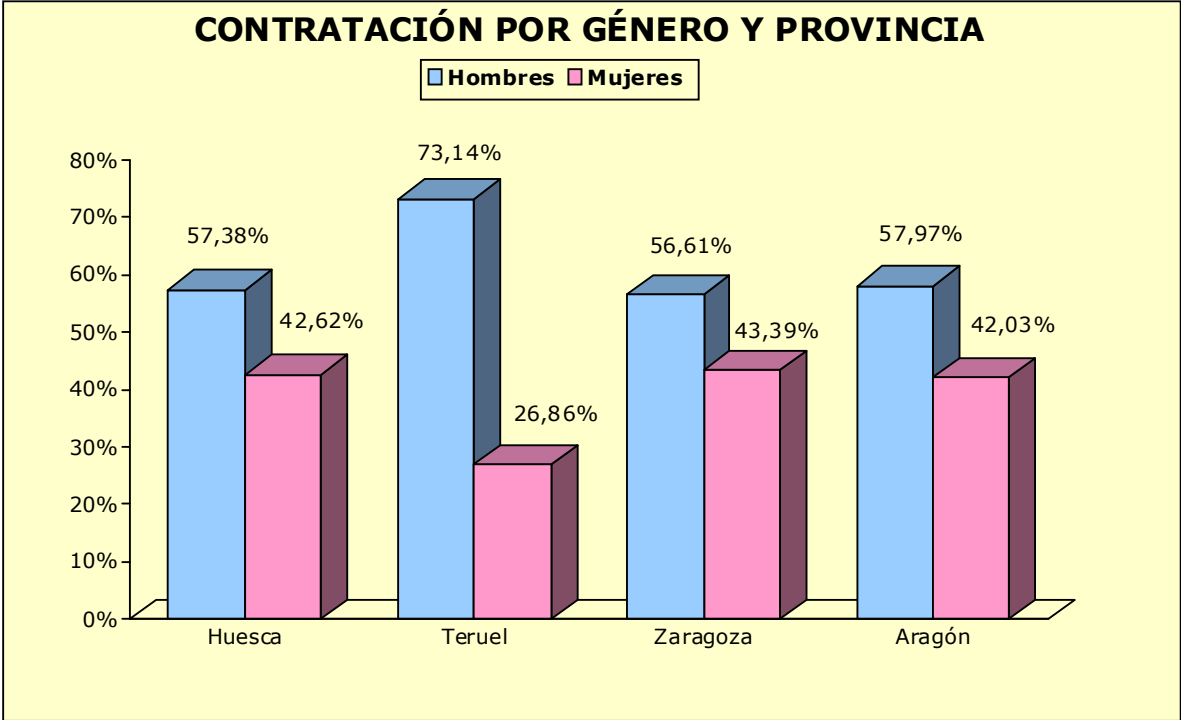

2.2.2 CONTRATOS POR GRUPO DE EDAD

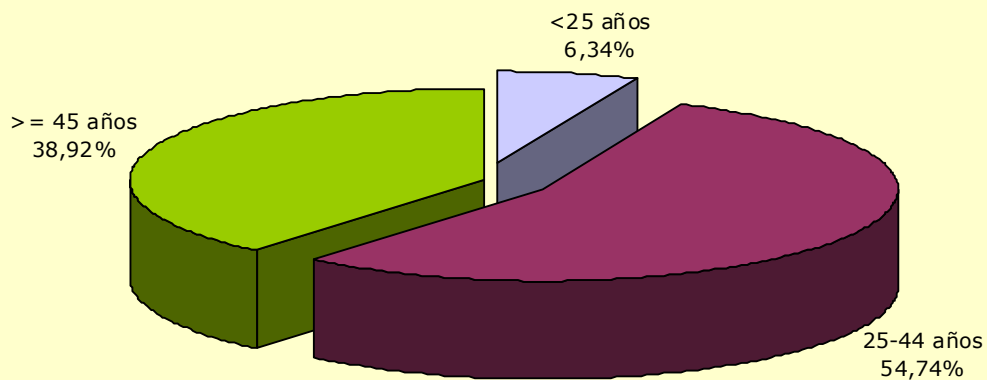

2.2.3. Contratación por grupo de edad, provincia y género

| Edad | Huesca | | Teruel | | Zaragoza | | Aragón | |
|--------------|------------|------------|------------|-----------|--------------|--------------|--------------|--------------|
| | H | M | H | M | H | M | H | M |
| <20 | 0 | 0 | 3 | 2 | 14 | 13 | 17 | 15 |
| 20-24 | 16 | 13 | 6 | 6 | 103 | 64 | 125 | 83 |
| 25-29 | 33 | 11 | 9 | 17 | 117 | 220 | 159 | 248 |
| 30-34 | 45 | 22 | 19 | 9 | 176 | 138 | 240 | 169 |
| 35-39 | 57 | 28 | 35 | 2 | 256 | 134 | 348 | 164 |
| 40-44 | 53 | 48 | 37 | 14 | 335 | 257 | 425 | 319 |
| 45-49 | 52 | 44 | 44 | 12 | 284 | 206 | 380 | 262 |
| 50-54 | 46 | 43 | 21 | 9 | 210 | 161 | 277 | 213 |
| 55-59 | 32 | 27 | 32 | 4 | 130 | 49 | 194 | 80 |
| >59 | 8 | 18 | 1 | 1 | 20 | 19 | 29 | 38 |
| Total | 342 | 254 | 207 | 76 | 1.645 | 1.261 | 2.194 | 1.591 |

2.2.4. Contratación por nivel académico, provincia y género

| Nivel académico | Huesca | | Teruel | | Zaragoza | | Aragón | |
|---|------------|------------|------------|-----------|--------------|--------------|--------------|--------------|
| | H | M | H | M | H | M | H | M |
| Sin Estudios | 13 | 8 | 9 | 3 | 159 | 118 | 181 | 129 |
| Educación Primaria | 78 | 72 | 53 | 18 | 284 | 226 | 415 | 316 |
| Primera Etapa de Educación Secundaria | 183 | 135 | 122 | 28 | 764 | 491 | 1.069 | 654 |
| Enseñanzas de Bachillerato | 39 | 17 | 10 | 16 | 198 | 171 | 247 | 204 |
| Enseñanzas de Formación Profesional de Grado Medio | 14 | 12 | 8 | 8 | 148 | 153 | 170 | 173 |
| Enseñanzas de Formación Profesional de Grado Superior | 8 | 0 | 3 | 0 | 44 | 40 | 55 | 40 |
| Enseñanzas Universitarias de 1^{er} ciclo | 1 | 5 | 0 | 0 | 17 | 25 | 18 | 30 |
| Enseñanzas Universitarias de 2º y 3^{er} ciclo | 6 | 5 | 2 | 3 | 31 | 37 | 39 | 45 |
| Total | 342 | 254 | 207 | 76 | 1.645 | 1.261 | 2.194 | 1.591 |

2.3. Datos generales por tipo de contratos. Año 2012

2.3.1. Contratación por tipo de contrato, provincia y género

| | Huesca | | Teruel | | Zaragoza | | Aragón | |
|--------------------|------------|------------|------------|-----------|--------------|--------------|--------------|--------------|
| | H | M | H | M | H | M | H | M |
| Indefinidos | 47 | 22 | 48 | 12 | 203 | 145 | 298 | 179 |
| Temporales | 295 | 232 | 159 | 64 | 1.442 | 1.116 | 1.896 | 1.412 |
| Total | 342 | 254 | 207 | 76 | 1.645 | 1.261 | 2.194 | 1.591 |

2.3.2. Contratación por tipo de contrato y grupo de edad

| | <25 | 25-44 | >=45 | Total |
|--------------------|------------|--------------|--------------|--------------|
| Indefinidos | 24 | 215 | 238 | 477 |
| Temporales | 216 | 1.857 | 1.235 | 3.308 |
| Total | 240 | 2.072 | 1.473 | 3.785 |

2.3.3. Contratación por tipo de contrato y nivel académico

| Nivel académico | Indefinidos | Temporales | Total |
|--|-------------|--------------|--------------|
| Sin Estudios | 36 | 274 | 310 |
| Educación Primaria | 88 | 643 | 731 |
| Primera Etapa de Educación Secundaria | 201 | 1.522 | 1.723 |
| Enseñanzas de Bachillerato | 58 | 393 | 451 |
| Enseñanzas de Formación Profesional de Grado Medio | 52 | 291 | 343 |
| Enseñanzas de Formación Profesional de Grado Superior | 15 | 80 | 95 |
| Enseñanzas Universitarias de 1º ciclo | 10 | 38 | 48 |
| Enseñanzas Universitarias de 2º y 3º ciclo | 17 | 67 | 84 |
| Total | 477 | 3.308 | 3.785 |

2.4. Estabilidad en el empleo. Año 2012

2.4.1. CONTRATOS INDEFINIDOS POR GRUPO DE EDAD Y GÉNERO

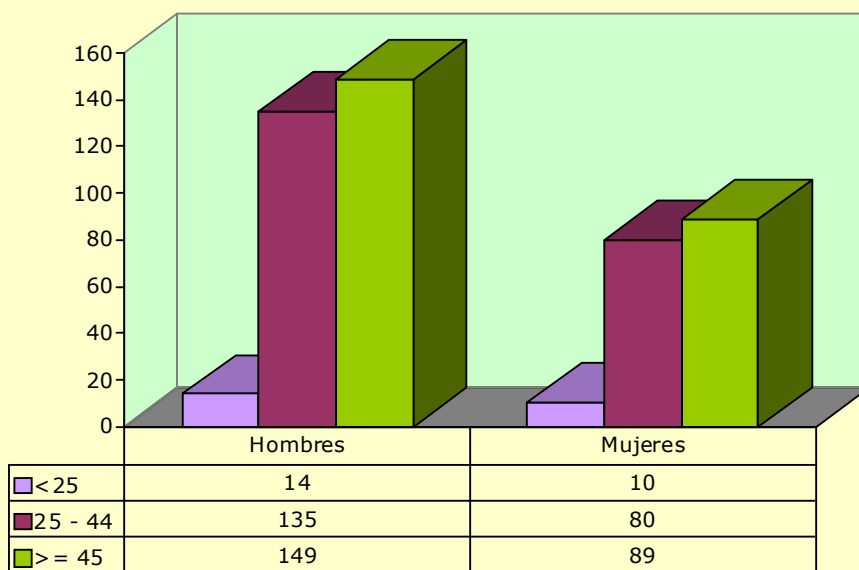

2.4.2. Contratos indefinidos totales por provincia y género

| | Hombres | Mujeres | Total |
|-----------------|------------|------------|------------|
| Huesca | 47 | 22 | 69 |
| Teruel | 48 | 12 | 60 |
| Zaragoza | 203 | 145 | 348 |
| Aragón | 298 | 179 | 477 |

2.4.3. Contratos indefinidos totales por nivel académico y género

| Nivel académico | Hombres | Mujeres | Total |
|---|------------|------------|------------|
| Sin Estudios | 21 | 15 | 36 |
| Educación Primaria | 55 | 33 | 88 |
| Primera Etapa de Educación Secundaria | 149 | 52 | 201 |
| Enseñanzas de Bachillerato | 31 | 27 | 58 |
| Enseñanzas de Formación Profesional de Grado Medio | 19 | 33 | 52 |
| Enseñanzas de Formación Profesional de Grado Superior | 9 | 6 | 15 |
| Enseñanzas Universitarias de 1 ^{er} ciclo | 6 | 4 | 10 |
| Enseñanzas Universitarias de 2 ^o y 3 ^{er} ciclo | 8 | 9 | 17 |
| Total | 298 | 179 | 477 |

2.4.4. Contratos realizados a tiempo parcial por tipo de contrato, grupo de edad y género

| | < 25 años | | 25 – 44 años | | ≥ 45 años | | Total |
|--|-----------|-----------|--------------|------------|------------|------------|--------------|
| | H | M | H | M | H | M | |
| Indefinidos, iniciales y conversiones | 7 | 4 | 46 | 33 | 26 | 46 | 162 |
| Temporales | 19 | 54 | 282 | 496 | 188 | 312 | 1.351 |
| Totales | 26 | 58 | 328 | 529 | 214 | 358 | 1.513 |

2.5. Duración media en días de los contratos temporales. Año 2012

2.5.1. Duración media de los contratos temporales por grupo de edad y género

| | Hombres | Mujeres | Total |
|--------------|------------|------------|------------|
| <25 | 90 | 134 | 111 |
| 25-44 | 110 | 87 | 100 |
| >=45 | 116 | 114 | 115 |
| Total | 111 | 100 | 106 |

2.5.2. Duración media de los contratos temporales por provincia y género

| | Hombres | Mujeres | Total |
|---------------|------------|------------|------------|
| Huesca | 102 | 114 | 107 |
| Teruel | 61 | 67 | 63 |
| Zaragoza | 119 | 99 | 110 |
| Aragón | 111 | 100 | 106 |

2.5.3. Duración media de los contratos temporales por nivel académico

| Nivel académico | Días |
|---|------------|
| Sin Estudios | 141 |
| Educación Primaria | 136 |
| Primera Etapa de Educación Secundaria | 87 |
| Enseñanzas de Bachillerato | 106 |
| Enseñanzas de Formación Profesional de Grado Medio | 89 |
| Enseñanzas de Formación Profesional de Grado Superior | 132 |
| Enseñanzas Universitarias de 1er ciclo | 189 |
| Enseñanzas Universitarias de 2º y 3er ciclo | 203 |
| Total | 106 |

2.6. Sector de actividad económica en la contratación. Año 2012

2.6.1. Contratación por sector de actividad y género

| | Hombres | Mujeres | Total |
|---------------------|--------------|--------------|--------------|
| Agricultura | 92 | 24 | 116 |
| Industria | 302 | 95 | 397 |
| Construcción | 88 | 3 | 91 |
| Servicios | 1.712 | 1.469 | 3.181 |
| Total | 2.194 | 1.591 | 3.785 |

2.6.2. Contratación por sector de actividad y provincia

| | Huesca | Teruel | Zaragoza | Aragón |
|---------------------|------------|------------|--------------|--------------|
| Agricultura | 21 | 11 | 84 | 116 |
| Industria | 22 | 46 | 329 | 397 |
| Construcción | 22 | 8 | 61 | 91 |
| Servicios | 531 | 218 | 2.432 | 3.181 |
| Total | 596 | 283 | 2.906 | 3.785 |

2.6.3. Contratos totales (incluidos conversiones en indefinidos) por actividad económica y género

| Actividad Económica | | Hombres | Mujeres | Total |
|---------------------|---|---------|---------|-------|
| 1 | Agricultura, ganadería, caza y servicios relacionados con las mismas | 85 | 24 | 109 |
| 2 | Silvicultura y explotación forestal | 7 | 0 | 7 |
| 10 | Industria de la alimentación | 57 | 19 | 76 |
| 11 | Fabricación de bebidas | 3 | 0 | 3 |
| 13 | Industria textil | 9 | 3 | 12 |
| 14 | Confección de prendas de vestir | 0 | 1 | 1 |
| 16 | Industria de la madera y del corcho, excepto muebles; cestería y espartería | 11 | 2 | 13 |
| 17 | Industria del papel | 2 | 0 | 2 |
| 18 | Artes gráficas y reproducción de soportes grabados | 1 | 0 | 1 |
| 20 | Industria química | 10 | 11 | 21 |
| 22 | Fabricación de productos de caucho y plásticos | 42 | 12 | 54 |
| 23 | Fabricación de otros productos minerales no metálicos | 3 | 0 | 3 |
| 24 | Metalurgia; fabricación de productos de hierro, acero y ferroaleaciones | 2 | 0 | 2 |
| 25 | Fabricación de productos metálicos, excepto maquinaria y | 16 | 3 | 19 |

2.6.3. Contratos totales (incluidos conversiones en indefinidos) por actividad económica y género

| Actividad Económica | | Hombres | Mujeres | Total |
|---------------------|--|---------|---------|-------|
| | equipo | | | |
| 26 | Fabricación de productos informáticos, electrónicos y ópticos | 3 | 6 | 9 |
| 27 | Fabricación de material y equipo eléctrico | 72 | 20 | 92 |
| 28 | Fabricación de maquinaria y equipo n.c.o.p. | 17 | 7 | 24 |
| 29 | Fabricación de vehículos de motor, remolques y semirremolques | 27 | 8 | 35 |
| 31 | Fabricación de muebles | 3 | 1 | 4 |
| 32 | Otras industrias manufactureras | 1 | 1 | 2 |
| 33 | Reparación e instalación de maquinaria y equipo | 2 | 1 | 3 |
| 35 | Suministro de energía eléctrica, gas, vapor y aire acondicionado | 4 | 0 | 4 |
| 36 | Captación, depuración y distribución de agua | 4 | 0 | 4 |
| 37 | Recogida y tratamiento de aguas residuales | 1 | 0 | 1 |
| 38 | Recogida, tratamiento y eliminación de residuos; valorización | 12 | 0 | 12 |
| 41 | Construcción de edificios | 26 | 1 | 27 |
| 42 | Ingeniería civil | 1 | 0 | 1 |
| 43 | Actividades de construcción especializada | 61 | 2 | 63 |
| 45 | Venta y reparación de vehículos de motor y motocicletas | 18 | 0 | 18 |
| 46 | Comercio al por mayor e intermediarios del comercio, excepto de vehículos de motor y motocicletas | 62 | 22 | 84 |
| 47 | Comercio al por menor, excepto de vehículos de motor y motocicletas | 108 | 120 | 228 |
| 49 | Transporte terrestre y por tubería | 63 | 14 | 77 |
| 52 | Almacenamiento y actividades anexas al transporte | 55 | 9 | 64 |
| 53 | Actividades postales y de correos | 30 | 10 | 40 |
| 55 | Servicios de alojamiento | 42 | 25 | 67 |
| 56 | Servicios de comidas y bebidas | 150 | 227 | 377 |
| 58 | Edición | 2 | 2 | 4 |
| 59 | Actividades cinematográficas, de vídeo y de programas de televisión, grabación de sonido y edición musical | 2 | 1 | 3 |
| 60 | Actividades de programación y emisión de radio y televisión | 1 | 3 | 4 |
| 61 | Telecomunicaciones | 7 | 4 | 11 |
| 62 | Programación, consultoría y otras actividades relacionadas con la informática | 8 | 8 | 16 |
| 63 | Servicios de información | 0 | 1 | 1 |
| 64 | Servicios financieros, excepto seguros y fondos de pensiones | 1 | 0 | 1 |
| 65 | Seguros, reaseguros y fondos de pensiones, excepto Seguridad Social obligatoria | 0 | 1 | 1 |
| 66 | Actividades auxiliares a los servicios financieros y a los seguros | 1 | 2 | 3 |
| 68 | Actividades inmobiliarias | 12 | 9 | 21 |
| 69 | Actividades jurídicas y de contabilidad | 33 | 22 | 55 |
| 70 | Actividades de las sedes centrales; actividades de consultoría de gestión empresarial | 1 | 0 | 1 |

2.6.3. Contratos totales (incluidos conversiones en indefinidos) por actividad económica y género

| Actividad Económica | | Hombres | Mujeres | Total |
|---------------------|---|--------------|--------------|--------------|
| 71 | Servicios técnicos de arquitectura e ingeniería; ensayos y análisis técnicos | 10 | 2 | 12 |
| 72 | Investigación y desarrollo | 0 | 2 | 2 |
| 73 | Publicidad y estudios de mercado | 14 | 3 | 17 |
| 74 | Otras actividades profesionales, científicas y técnicas | 12 | 6 | 18 |
| 77 | Actividades de alquiler | 10 | 9 | 19 |
| 78 | Actividades relacionadas con el empleo | 260 | 92 | 352 |
| 79 | Actividades de agencias de viajes, operadores turísticos, servicios de reservas y actividades relacionadas con los mismos | 2 | 1 | 3 |
| 80 | Actividades de seguridad e investigación | 28 | 6 | 34 |
| 81 | Servicios a edificios y actividades de jardinería | 139 | 334 | 473 |
| 82 | Actividades administrativas de oficina y otras actividades auxiliares a las empresas | 121 | 62 | 183 |
| 84 | Administración Pública y defensa; Seguridad Social obligatoria | 68 | 46 | 114 |
| 85 | Educación | 37 | 34 | 71 |
| 86 | Actividades sanitarias | 14 | 25 | 39 |
| 87 | Asistencia en establecimientos residenciales | 16 | 73 | 89 |
| 88 | Actividades de servicios sociales sin alojamiento | 219 | 144 | 363 |
| 90 | Actividades de creación, artísticas y espectáculos | 32 | 55 | 87 |
| 91 | Actividades de bibliotecas, archivos, museos y otras actividades culturales | 2 | 8 | 10 |
| 92 | Actividades de juegos de azar y apuestas | 1 | 2 | 3 |
| 93 | Actividades deportivas, recreativas y de entretenimiento | 41 | 14 | 55 |
| 94 | Actividades asociativas | 35 | 51 | 86 |
| 95 | Reparación de ordenadores, efectos personales y artículos de uso doméstico | 1 | 2 | 3 |
| 96 | Otros servicios personales | 24 | 10 | 34 |
| 97 | Actividades de los hogares como empleadores de personal doméstico | 30 | 8 | 38 |
| Total | | 2.194 | 1.591 | 3.785 |

2.7. Contratos a trabajadores extranjeros. Año 2012

2.7.1. Contratos a trabajadores extranjeros por género y grupo de edad

| | <25 | 25-44 | >=45 | Total |
|----------------|-----------|-----------|-----------|------------|
| Hombres | 10 | 51 | 33 | 94 |
| Mujeres | 11 | 41 | 11 | 63 |
| Total | 21 | 92 | 44 | 157 |

2.7.2. Contratos a trabajadores extranjeros por género y provincia

| | Huesca | Teruel | Zaragoza | Aragón |
|----------------|-----------|-----------|------------|------------|
| Hombres | 13 | 13 | 68 | 94 |
| Mujeres | 15 | 3 | 45 | 63 |
| Total | 28 | 16 | 113 | 157 |

2.8. Otros indicadores. Año 2012

2.8.1. Contratos realizados por las empresas de trabajo temporal

| | Huesca | Teruel | Zaragoza | Aragón |
|----------------|-----------|-----------|------------|------------|
| Hombres | 9 | 59 | 185 | 253 |
| Mujeres | 9 | 3 | 79 | 91 |
| Total | 18 | 62 | 264 | 344 |

2.8.2. Ocupaciones más contratadas² (con 10 y más contratos) según género. (89,33%% del total de la contratación)

| Código | Ocupación | H | M | Total |
|--------|--|-----|-----|-------|
| 9700 | Peones de las industrias manufactureras | 398 | 120 | 518 |
| 9210 | Personal de limpieza de oficinas, hoteles y otros establecimientos similares | 133 | 346 | 479 |
| 5120 | Camareros asalariados | 139 | 105 | 244 |
| 5833 | Conserjes de edificios | 118 | 33 | 151 |
| 4442 | Empleados de venta de apuestas | 96 | 52 | 148 |
| 9229 | Otro personal de limpieza | 81 | 44 | 125 |
| 5220 | Vendedores en tiendas y almacenes | 42 | 65 | 107 |
| 5721 | Cuidadores de niños en guarderías y centros educativos | 1 | 93 | 94 |
| 4309 | Empleados administrativos sin tareas de atención al público no clasificados bajo otros epígrafes | 35 | 50 | 85 |
| 8412 | Conductores asalariados de automóviles, taxis y furgonetas | 73 | 6 | 79 |
| 5710 | Trabajadores de los cuidados personales a domicilio | 6 | 70 | 76 |
| 2932 | Compositores, músicos y cantantes | 20 | 53 | 73 |
| 9511 | Peones agrícolas (excepto en huertas, invernaderos, viveros y jardines) | 54 | 19 | 73 |
| 9811 | Peones del transporte de mercancías y descargadores | 61 | 9 | 70 |
| 5942 | Auxiliares de vigilante de seguridad y similares no habilitados para ir armados | 38 | 21 | 59 |
| 9512 | Peones agrícolas en huertas, invernaderos, viveros y jardines | 38 | 10 | 48 |
| 4301 | Grabadores de datos | 41 | 6 | 47 |
| 4424 | Teleoperadores | 12 | 32 | 44 |

² La codificación del puesto de trabajo de los contratos se ha establecido según las ocupaciones de la CON-2011 del INE, es decir a 4 dígitos.

**2.8.2. Ocupaciones más contratadas² (con 10 y más contratos) según género.
 (89,33%% del total de la contratación)**

| Código | Ocupación | H | M | Total |
|--------|--|----|----|-------|
| 4412 | Recepcionistas (excepto de hoteles) | 9 | 31 | 40 |
| 5110 | Cocineros asalariados | 15 | 25 | 40 |
| 4500 | Empleados administrativos con tareas de atención al público no clasificados bajo otros epígrafes | 18 | 20 | 38 |
| 5430 | Expendedores de gasolineras | 31 | 7 | 38 |
| 9431 | Ordenanzas | 20 | 13 | 33 |
| 3715 | Animadores comunitarios | 6 | 26 | 32 |
| 8432 | Conductores asalariados de camiones | 32 | 0 | 32 |
| 5831 | Supervisores de mantenimiento y limpieza en oficinas, hoteles y otros establecimientos | 27 | 4 | 31 |
| 7899 | Oficiales, operarios y artesanos de otros oficios no clasificados bajo otros epígrafes | 28 | 3 | 31 |
| 4423 | Telefonistas | 8 | 22 | 30 |
| 8332 | Operadores de grúas, montacargas y de maquinaria similar de movimiento de materiales | 24 | 6 | 30 |
| 9310 | Ayudantes de cocina | 6 | 21 | 27 |
| 8202 | Ensambladores de equipos eléctricos y electrónicos | 24 | 2 | 26 |
| 7702 | Trabajadores de las industrias del pescado | 20 | 5 | 25 |
| 5500 | Cajeros y taquilleros (excepto bancos) | 5 | 19 | 24 |
| 5629 | Trabajadores de los cuidados a las personas en servicios de salud no clasificados bajo otros epígrafes | 2 | 22 | 24 |
| 5824 | Azafatos de tierra | 0 | 23 | 23 |
| 6120 | Trabajadores cualificados en huertas, invernaderos, viveros y jardines | 21 | 2 | 23 |
| 3510 | Agentes y representantes comerciales | 10 | 11 | 21 |
| 2329 | Profesores y profesionales de la enseñanza no clasificados bajo otros epígrafes | 13 | 5 | 18 |
| 4221 | Empleados de servicios de correos (excepto empleados de mostrador) | 7 | 10 | 17 |
| 8201 | Ensambladores de maquinaria mecánica | 16 | 1 | 17 |
| 9490 | Otras ocupaciones elementales | 14 | 3 | 17 |
| 9601 | Peones de obras públicas | 14 | 2 | 16 |
| 9602 | Peones de la construcción de edificios | 16 | 0 | 16 |
| 5611 | Auxiliares de enfermería hospitalaria | 3 | 11 | 14 |
| 3724 | Monitores de actividades recreativas y de entretenimiento | 5 | 8 | 13 |
| 5411 | Vendedores en quioscos | 6 | 7 | 13 |
| 7121 | Albañiles | 12 | 1 | 13 |
| 8209 | Montadores y ensambladores no clasificados en otros epígrafes | 11 | 1 | 12 |

**2.8.2. Ocupaciones más contratadas² (con 10 y más contratos) según género.
 (89,33%% del total de la contratación)**

| Código | Ocupación | H | M | Total |
|---------------|---|----------|----------|--------------|
| 8420 | Conductores de autobuses y tranvías | 11 | 1 | 12 |
| 9520 | Peones ganaderos | 12 | 0 | 12 |
| 5941 | Vigilantes de seguridad y similares habilitados para ir armados | 8 | 3 | 11 |
| 7703 | Panaderos, pasteleros y confiteros | 4 | 7 | 11 |
| 8333 | Operadores de carretillas elevadoras | 11 | 0 | 11 |
| 3126 | Técnicos en mecánica | 10 | 0 | 10 |
| 5612 | Auxiliares de enfermería de atención primaria | 0 | 10 | 10 |
| 7131 | Carpinteros (excepto ebanistas) | 10 | 0 | 10 |
| 7191 | Mantenedores de edificios | 9 | 1 | 10 |
| 7314 | Montadores de estructuras metálicas | 10 | 0 | 10 |
| 7401 | Mecánicos y ajustadores de vehículos de motor | 10 | 0 | 10 |
| 7510 | Electricistas de la construcción y afines | 10 | 0 | 10 |

3. Centros Especiales de Empleo (CEE)

Nota explicativa:

- El número de CEE que constan como calificados en el trimestre asciende a 70.
- Aquellos que cuentan con empleados a 31/12/2012 son 67.
- Cada CEE puede tener asignadas varias actividades económicas.

3.1. Distribución de las plantillas

3.1.1. Trabajadores en CEE por ámbito territorial.

| | Aragón | Huesca | Teruel | Zaragoza |
|-----------------------------------|---------------|--------|--------|----------|
| Trimestre | 1.966 | 279 | 96 | 1.591 |
| % Δ trimestre anterior | 1,08% | -0,71% | 45,45% | -0,44% |
| % Δ trimestre año anterior | -7,53% | -8,52% | 77,78% | -9,96% |

3.1.2. Trabajadores en CEE por provincia y tipo de empleados.

| | CEE | Plantilla total | Trabajadores discapacitados | % de discapacitados |
|-----------------|-----------|-----------------|-----------------------------|---------------------|
| Huesca | 11 | 279 | 224 | 80,29% |
| Teruel | 8 | 96 | 82 | 85,42% |
| Zaragoza | 48 | 1.591 | 1.330 | 83,60% |
| Aragón | 67 | 1.966 | 1.636 | 83,21% |

3.1.3. Media de trabajadores en CEE por provincia y tipo de empleados.

| | Plantilla total | Trabajadores discapacitados |
|-----------------|-----------------|-----------------------------|
| Huesca | 25 | 20 |
| Teruel | 12 | 10 |
| Zaragoza | 33 | 28 |
| Aragón | 29 | 24 |

3.1.4. EVOLUCIÓN TRIMESTRAL PLANTILLA TOTAL EN CEE

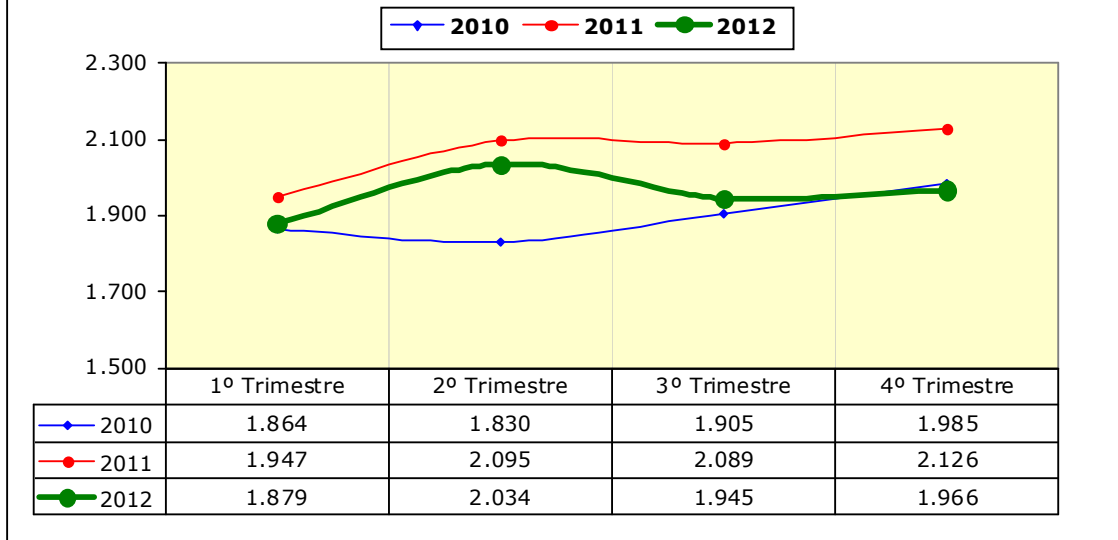

3.2. Distribución de los trabajadores discapacitados en CEE

3.2.1. TRABAJADORES EN CEE POR GÉNERO

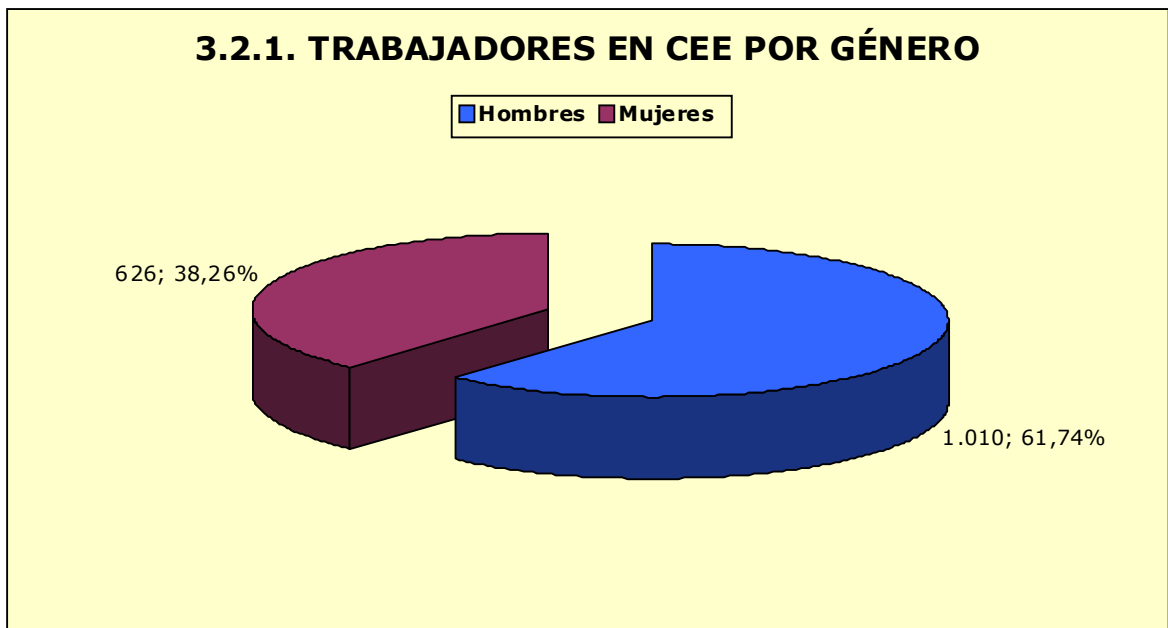

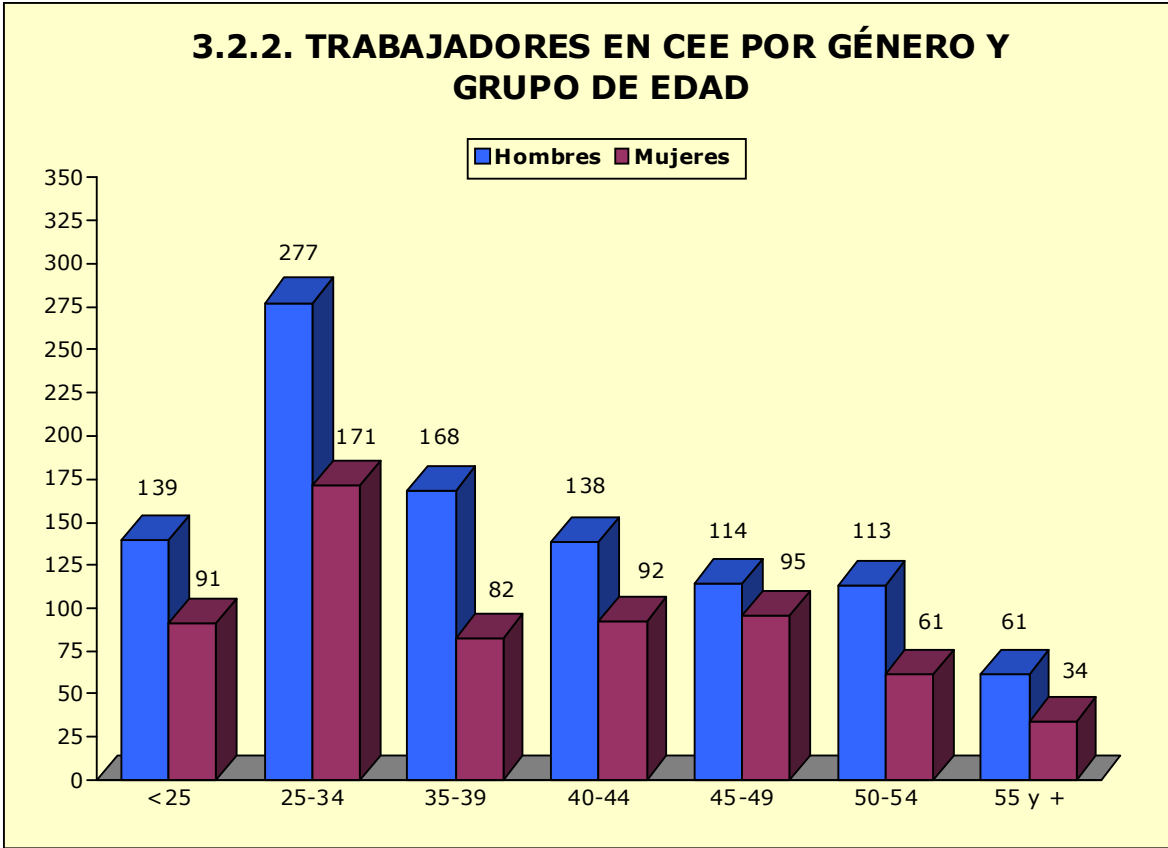

* La edad se refiere al último día del trimestre de referencia.

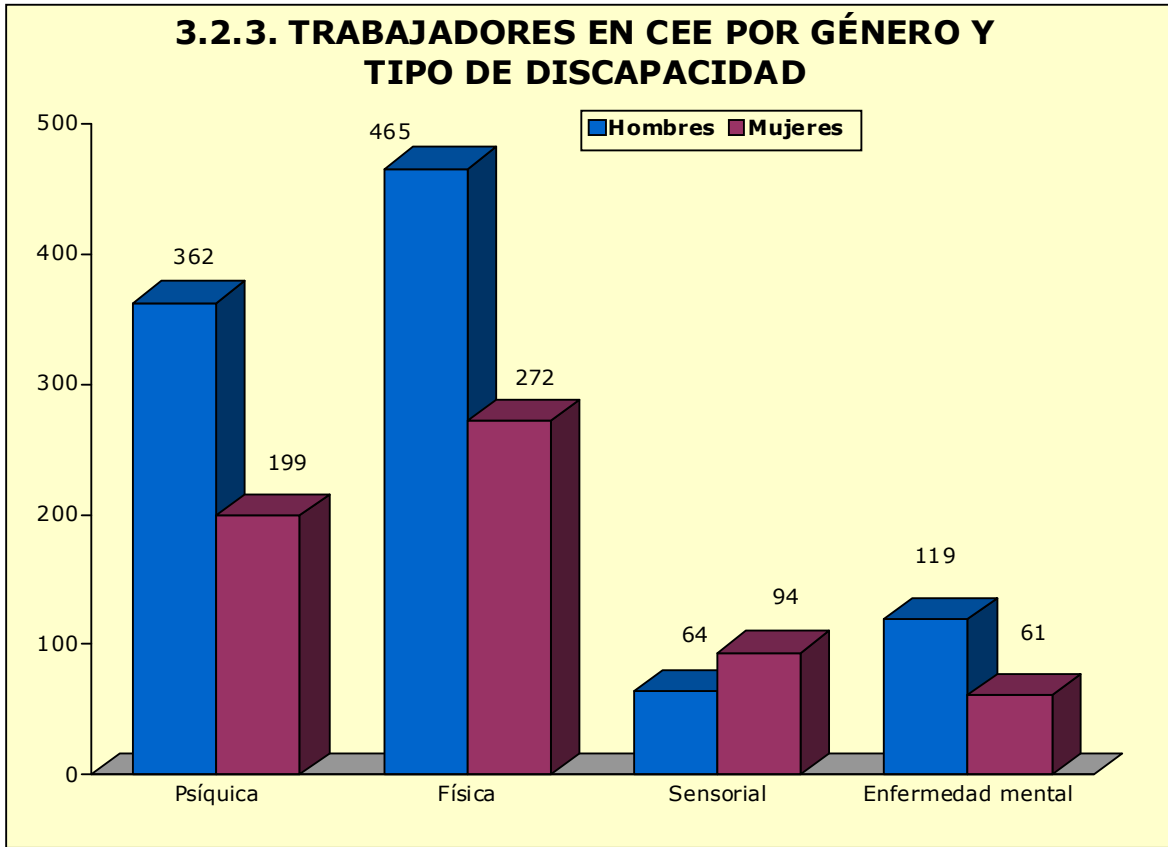

3.3. Tipo de contratos de los trabajadores discapacitados en CEE

3.3.1. Contratos en CEE por tipo de discapacidad, provincia y género

| | Huesca | | Teruel | | Zaragoza | | Aragón | |
|--------------------|------------|-----------|-----------|-----------|------------|------------|--------------|------------|
| | H | M | H | M | H | M | H | M |
| Indefinidos | 109 | 58 | 38 | 17 | 578 | 377 | 725 | 452 |
| Temporales | 35 | 22 | 10 | 17 | 240 | 135 | 285 | 174 |
| Total | 144 | 80 | 48 | 34 | 818 | 512 | 1.010 | 626 |

3.3.2. Contratos en CEE por tipo de discapacidad, provincia y grupo de edad *

| | Huesca | | Teruel | | Zaragoza | | Aragón | |
|--------------------|-----------|------------|-----------|-----------|------------|--------------|------------|--------------|
| | <25 | ≥25 | <25 | ≥25 | <25 | ≥25 | <25 | ≥25 |
| Indefinidos | 21 | 146 | 10 | 45 | 155 | 800 | 186 | 991 |
| Temporales | 1 | 56 | 1 | 26 | 42 | 333 | 44 | 415 |
| Total | 22 | 202 | 11 | 71 | 197 | 1.133 | 230 | 1.406 |

* La edad se corresponde con la del momento de inicio del contrato

3.4. Distribución de los CEE por actividad económica

3.4.1. CEE POR SECTOR DE ACTIVIDAD ECONÓMICA

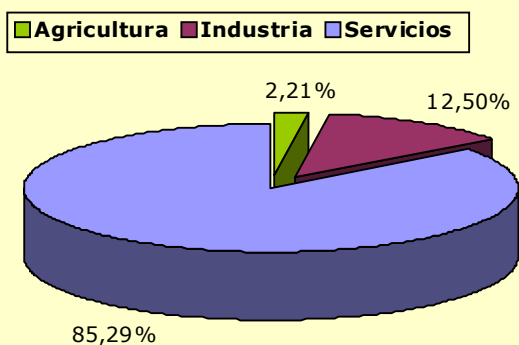

3.4.2. CEE por provincia y actividad económica

| Actividad económica | | Huesca | Teruel | Zaragoza | Aragón |
|---------------------|--|--------|--------|----------|--------|
| 0161 | Actividades de apoyo a la agricultura | 0 | 1 | 2 | 3 |
| 1022 | Fabricación de conservas de pescado | 0 | 1 | 0 | 1 |
| 1419 | Confección de otras prendas de vestir y accesorios | 1 | 0 | 1 | 2 |
| 1610 | Aserrado y cepillado de la madera | 1 | 0 | 0 | 1 |
| 2341 | Fabricación de artículos cerámicos de uso doméstico y ornamental | 0 | 0 | 1 | 1 |
| 2370 | Corte, tallado y acabado de la piedra | 1 | 0 | 0 | 1 |
| 2640 | Fabricación de productos electrónicos de consumo | 1 | 0 | 0 | 1 |
| 2751 | Fabricación de electrodomésticos | 0 | 0 | 1 | 1 |
| 2790 | Fabricación de otro material y equipo eléctrico | 0 | 0 | 2 | 2 |
| 2849 | Fabricación de otras máquinas herramienta | 0 | 0 | 1 | 1 |
| 2931 | Fabricación de equipos eléctricos y electrónicos para vehículos de motor | 0 | 0 | 1 | 1 |
| 3012 | Construcción de embarcaciones de recreo y deporte | 1 | 0 | 0 | 1 |
| 3212 | Fabricación de artículos de joyería y artículos similares | 0 | 0 | 1 | 1 |
| 3811 | Recogida de residuos no peligrosos | 1 | 0 | 1 | 2 |
| 3822 | Tratamiento y eliminación de residuos peligrosos | 0 | 0 | 1 | 1 |
| 4621 | Comercio al por mayor de cereales, tabaco en rama, semillas y alimentos para animales | 1 | 0 | 0 | 1 |
| 4622 | Comercio al por mayor de flores y plantas | 0 | 0 | 1 | 1 |
| 4642 | Comercio al por mayor de prendas de vestir y calzado | 0 | 0 | 1 | 1 |
| 4649 | Comercio al por mayor de otros artículos de uso doméstico | 0 | 0 | 1 | 1 |
| 4666 | Comercio al por mayor de otra maquinaria y equipo de oficina | 0 | 0 | 1 | 1 |
| 4719 | Otro comercio al por menor en establecimientos no especializados | 0 | 0 | 2 | 2 |
| 4730 | Comercio al por menor de combustible para la automoción en establecimientos especializados | 0 | 0 | 1 | 1 |
| 4762 | Comercio al por menor de periódicos y artículos de papelería en establecimientos especializados | 1 | 0 | 3 | 4 |
| 4776 | Comercio al por menor de flores, plantas, semillas, fertilizantes, animales de compañía y alimentos para los mismos en establecimientos especializados | 0 | 1 | 3 | 4 |
| 4789 | Comercio al por menor de otros productos en puestos de venta y en mercadillos | 0 | 0 | 1 | 1 |
| 4799 | Otro comercio al por menor no realizado ni en establecimientos, ni en puestos de venta ni en mercadillos | 1 | 0 | 0 | 1 |
| 4939 | tipos de transporte terrestre de pasajeros n.c.o.p. | 0 | 0 | 1 | 1 |
| 5210 | Depósito y almacenamiento | 2 | 0 | 0 | 2 |
| 5221 | Actividades anexas al transporte terrestre | 2 | 0 | 4 | 6 |
| 5224 | Manipulación de mercancías | 0 | 0 | 4 | 4 |
| 5310 | Actividades postales sometidas a la obligación del servicio universal | 0 | 0 | 1 | 1 |

3.4.2. CEE por provincia y actividad económica

| Actividad económica | | Huesca | Teruel | Zaragoza | Aragón |
|---------------------|---|--------|--------|----------|--------|
| 5590 | Otros alojamientos | 0 | 1 | 0 | 1 |
| 5610 | Restaurantes y puestos de comidas | 0 | 0 | 1 | 1 |
| 5621 | Provisión de comidas preparadas para eventos | 0 | 1 | 0 | 1 |
| 5630 | Establecimientos de bebidas | 1 | 0 | 0 | 1 |
| 5819 | Otras actividades editoriales | 0 | 0 | 2 | 2 |
| 6190 | Otras actividades de telecomunicaciones | 1 | 0 | 0 | 1 |
| 6209 | Otros servicios relacionados con las tecnologías de la información y la informática | 0 | 0 | 3 | 3 |
| 6311 | Proceso de datos, hosting y actividades relacionadas | 1 | 0 | 1 | 2 |
| 6810 | Compraventa de bienes inmobiliarios por cuenta propia | 0 | 0 | 1 | 1 |
| 6920 | Actividades de contabilidad, teneduría de libros, auditoría y asesoría fiscal | 0 | 0 | 1 | 1 |
| 7410 | Actividades de diseño especializado | 0 | 0 | 1 | 1 |
| 7490 | Otras actividades profesionales, científicas y técnicas n.c.o.p. | 1 | 0 | 0 | 1 |
| 8110 | Servicios integrales a edificios e instalaciones | 0 | 0 | 1 | 1 |
| 8121 | Limpieza general de edificios | 1 | 2 | 5 | 8 |
| 8122 | Otras actividades de limpieza industrial y de edificios | 0 | 0 | 4 | 4 |
| 8129 | Otras actividades de limpieza | 2 | 1 | 0 | 3 |
| 8130 | Actividades de jardinería | 6 | 4 | 7 | 17 |
| 8211 | Servicios administrativos combinados | 0 | 0 | 2 | 2 |
| 8219 | Actividades de fotocopiado, preparación de documentos y otras actividades especializadas de oficina | 1 | 0 | 0 | 1 |
| 8220 | Actividades de los centros de llamadas | 1 | 0 | 1 | 2 |
| 8292 | Actividades de envasado y empaquetado | 0 | 0 | 8 | 8 |
| 8299 | Otras actividades de apoyo a las empresas n.c.o.p. | 1 | 1 | 3 | 5 |
| 8731 | Asistencia en establecimientos residenciales para personas mayores | 0 | 0 | 1 | 1 |
| 8732 | Asistencia en establecimientos residenciales para personas con discapacidad física | 0 | 0 | 2 | 2 |
| 8891 | Actividades de cuidado diurno de niños | 1 | 0 | 0 | 1 |
| 8899 | Otras actividades de servicios sociales sin alojamiento n.c.o.p. | 1 | 0 | 0 | 1 |
| 9105 | Actividades de bibliotecas | 1 | 0 | 0 | 1 |
| 9319 | Otras actividades deportivas | 0 | 0 | 1 | 1 |
| 9499 | Otras actividades asociativas n.c.o.p. | 0 | 0 | 3 | 3 |
| 9601 | Lavado y limpieza de prendas textiles y de piel | 1 | 1 | 5 | 7 |

*Cada empresa puede tener más de una actividad económica