



**INFORME MENSUAL
DE PARO REGISTRADO Y CONTRATOS**

INSTITUTO ARAGONÉS DE EMPLEO



**ARAGÓN
DICIEMBRE
2020**

ÍNDICE

1. Paro registrado

| | | |
|--------------|--|----|
| 1.1. | Evolución del paro registrado según ámbito territorial | 4 |
| 1.2. | Evolución mensual del paro registrado | 4 |
| 1.3. | Paro registrado por género | 4 |
| 1.4. | Evolución mensual por género | 5 |
| 1.5. | Evolución mensual por grupo de edad | 5 |
| 1.6. | Paro registrado por grupo de edad, provincia y género | 6 |
| 1.7. | Paro registrado por género y grupo de edad | 6 |
| 1.8. | Porcentaje que supone cada segmento de edad respecto al total de cada género | 7 |
| 1.9. | Paro registrado por nivel académico, provincia y género | 7 |
| 1.10. | Porcentaje que representa cada nivel académico respecto al total de cada género | 8 |
| 1.11. | Paro registrado por nivel académico y grupo de edad. Hombres | 8 |
| 1.12. | Paro registrado por nivel académico y grupo de edad. Mujeres | 9 |
| 1.13. | Trabajadores parados de larga duración por grupo de edad | 9 |
| 1.14. | Duración media de la demanda en desempleo según grupo de edad y género | 9 |
| 1.15. | Duración media de la demanda en desempleo según nivel académico y género | 10 |
| 1.16. | Ámbito de búsqueda de empleo en el que el demandante está dispuesto a trabajar | 10 |
| 1.17. | Parados con Formación Profesional por Área de Conocimiento | 11 |
| 1.18. | Parados con titulaciones universitarias por Área de Conocimiento | 13 |
| 1.19. | Actividad económica de la última empresa en la que los trabajadores han prestado sus servicios | 15 |
| 1.20. | Trabajadores sin empleo anterior según género y grupo de edad | 17 |
| 1.21. | Trabajadores con una discapacidad igual o superior al 33% | 17 |
| 1.22. | Trabajadores extranjeros según género y grupo de edad | 18 |
| 1.23. | Porcentaje de trabajadores extranjeros en los trabajadores parados | 18 |

2. Contratación

| | | |
|-------|---|----|
| 2.1. | Total contratos según ámbito territorial | 19 |
| 2.2. | Evolución mensual de la contratación | 19 |
| 2.3. | Contratos por modalidad y provincia | 20 |
| 2.4. | Contratos por modalidad. Evolución mensual | 20 |
| 2.5. | Evolución mensual de los contratos por género | 22 |
| 2.6. | Evolución mensual de los contratos por tramo de edad | 22 |
| 2.7. | Contratos por grupo de edad | 23 |
| 2.8. | Contratos por género y grupo de edad | 23 |
| 2.9. | Contratos por género y provincia | 24 |
| 2.10. | Contratos indefinidos totales por género y grupo de edad | 24 |
| 2.11. | Contratos por nivel académico, género, contratos indefinidos y duración media en días | 24 |
| 2.12. | Contratos iniciales por sector de actividad económica | 25 |
| 2.13. | Contratos totales por actividad económica y género | 26 |
| 2.14. | Contratos realizados por las empresas de trabajo temporal según provincia | 28 |
| 2.15. | Contratos realizados por tipo de jornada, tipo de contrato, grupo de edad y género | 28 |
| 2.16. | Ocupaciones más contratadas (con 100 y más contratos) por género | 28 |
| 2.17. | Ocupaciones más contratadas con contrato indefinido por grupo ocupacional | 30 |

3. Contratación de trabajadores extranjeros

| | | |
|------|--|----|
| 3.1. | Contratos realizados a trabajadores extranjeros por nacionalidad y provincia | 32 |
| 3.2. | Contratos realizados a trabajadores extranjeros por nacionalidad y género | 32 |
| 3.3. | Contratos realizados a trabajadores extranjeros por género y grupo de edad | 33 |
| 3.4. | Ocupaciones más contratadas (con 30 y más trabajadores extranjeros) por género | 34 |
| 3.5. | Contratos realizados a trabajadores extranjeros por actividad económica | 35 |

1. Paro Registrado

1.1. Evolución del paro registrado según ámbito territorial

| Ámbito | Diciembre 2020 | Variación mes anterior | | Variación año anterior | |
|---------------|----------------|------------------------|--------------|------------------------|---------------|
| | | Total | % | Total | % |
| Huesca | 11.755 | 275 | 2,40% | 3.460 | 41,71% |
| Teruel | 7.403 | 321 | 4,53% | 1.763 | 31,26% |
| Zaragoza | 63.207 | 1.613 | 2,62% | 12.286 | 24,13% |
| Aragón | 82.365 | 2.209 | 2,76% | 17.509 | 27,00% |
| España | 3.888.137 | 36.825 | 0,96% | 724.532 | 22,90% |

1.2. EVOLUCIÓN MENSUAL DEL PARO REGISTRADO

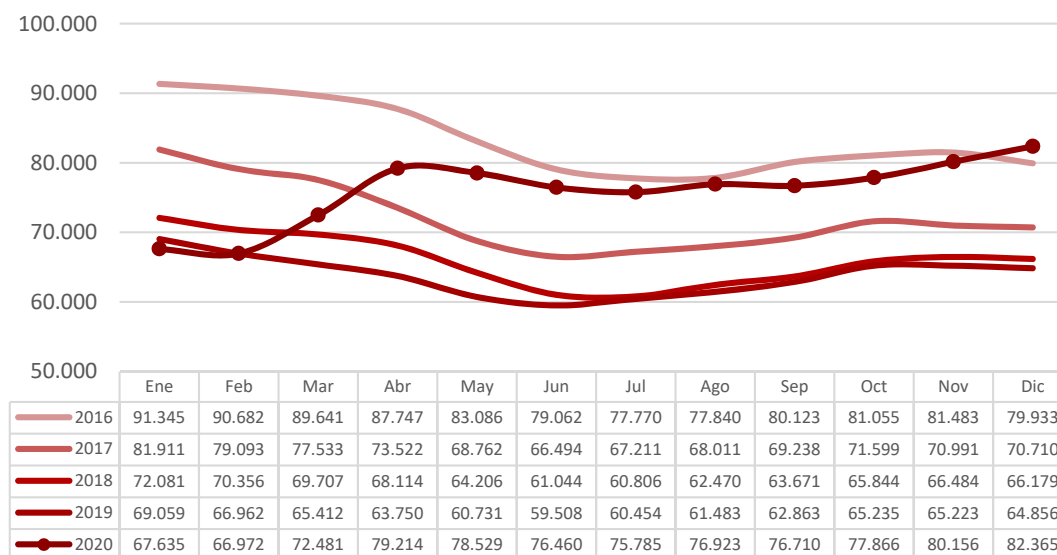

1.3. PARO REGISTRADO POR GÉNERO (%)

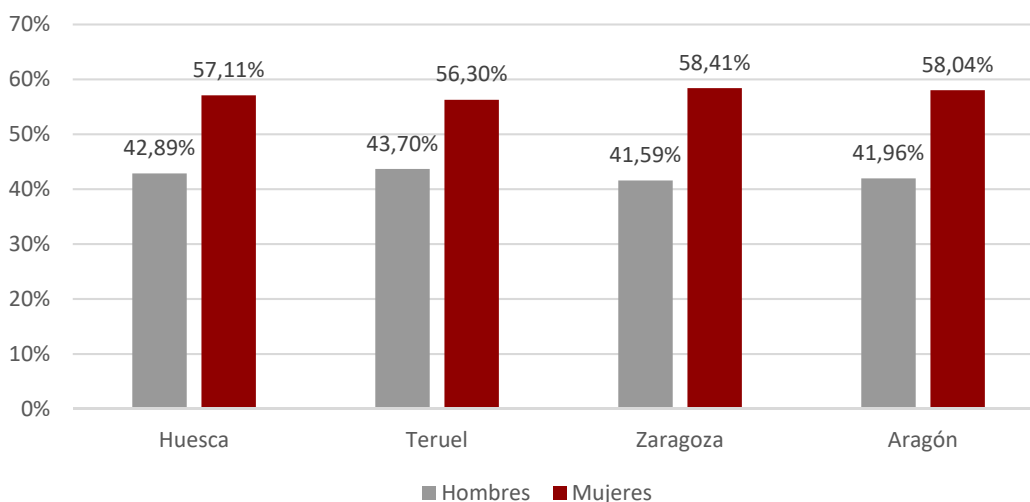

1.4. EVOLUCIÓN MENSUAL POR GÉNERO

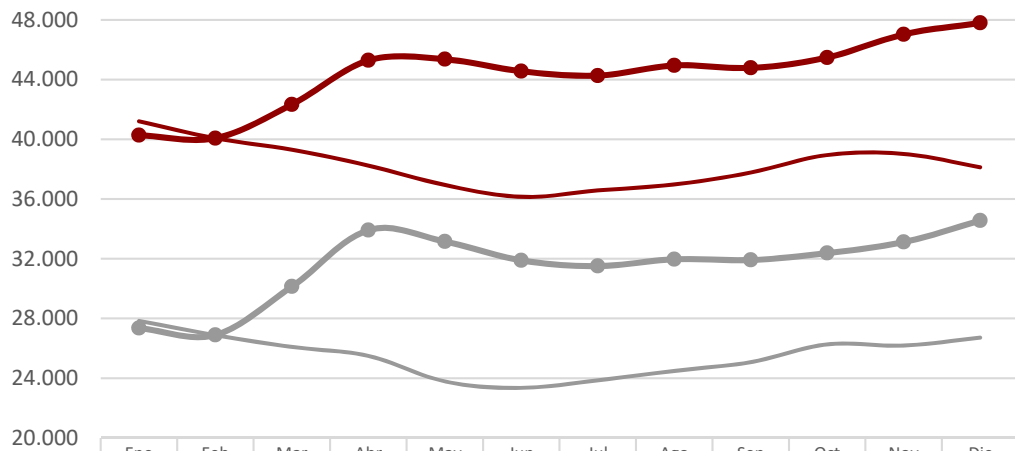

| | Ene | Feb | Mar | Abr | May | Jun | Jul | Ago | Sep | Oct | Nov | Dic |
|--------------|--------|--------|--------|--------|--------|--------|--------|--------|--------|--------|--------|--------|
| Hombres 2019 | 27.845 | 26.888 | 26.099 | 25.502 | 23.786 | 23.360 | 23.869 | 24.501 | 25.081 | 26.274 | 26.192 | 26.722 |
| Mujeres 2019 | 41.214 | 40.074 | 39.313 | 38.248 | 36.945 | 36.148 | 36.585 | 36.982 | 37.782 | 38.961 | 39.031 | 38.134 |
| Hombres 2020 | 27.357 | 26.896 | 30.147 | 33.924 | 33.161 | 31.898 | 31.515 | 31.973 | 31.923 | 32.385 | 33.123 | 34.564 |
| Mujeres 2020 | 40.278 | 40.076 | 42.334 | 45.290 | 45.368 | 44.562 | 44.270 | 44.950 | 44.787 | 45.481 | 47.033 | 47.801 |

1.5. EVOLUCIÓN MENSUAL POR GRUPO DE EDAD

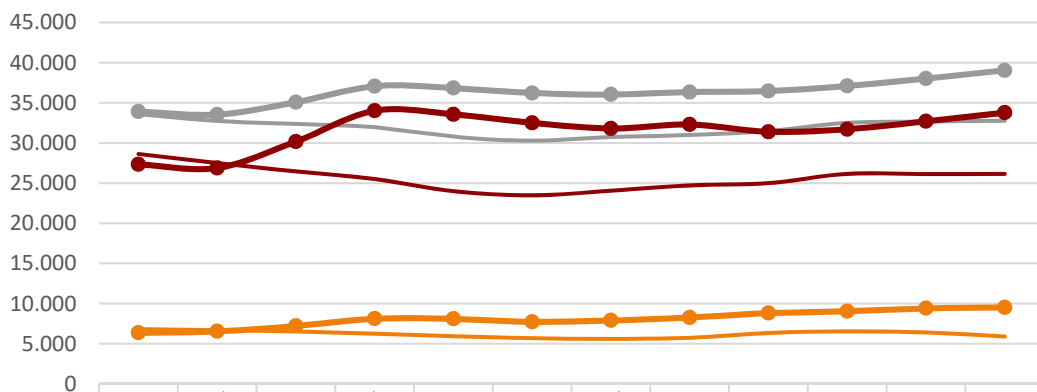

| | Ene | Feb | Mar | Abr | May | Jun | Jul | Ago | Sep | Oct | Nov | Dic |
|-------------|--------|--------|--------|--------|--------|--------|--------|--------|--------|--------|--------|--------|
| 2019: <25 | 6.819 | 6.698 | 6.562 | 6.260 | 5.925 | 5.715 | 5.629 | 5.753 | 6.354 | 6.554 | 6.412 | 5.913 |
| 2019: 25-44 | 28.641 | 27.520 | 26.474 | 25.523 | 24.017 | 23.497 | 24.077 | 24.737 | 25.014 | 26.166 | 26.134 | 26.168 |
| 2019: >=45 | 33.599 | 32.744 | 32.376 | 31.967 | 30.789 | 30.296 | 30.748 | 30.993 | 31.495 | 32.515 | 32.677 | 32.775 |
| 2020: <25 | 6.373 | 6.546 | 7.223 | 8.120 | 8.106 | 7.735 | 7.916 | 8.273 | 8.836 | 9.046 | 9.421 | 9.524 |
| 2020: 25-44 | 27.342 | 26.884 | 30.178 | 34.021 | 33.560 | 32.512 | 31.811 | 32.304 | 31.399 | 31.714 | 32.705 | 33.783 |
| 2020: >=45 | 33.920 | 33.542 | 35.080 | 37.073 | 36.863 | 36.213 | 36.058 | 36.346 | 36.475 | 37.106 | 38.030 | 39.058 |

1.6. Paro registrado por grupo de edad, provincia y género

| Edad | Huesca | | Teruel | | Zaragoza | | Aragón | |
|--------------|--------------|--------------|--------------|--------------|---------------|---------------|---------------|---------------|
| | H | M | H | M | H | M | H | M |
| <20 | 255 | 198 | 170 | 127 | 1.052 | 773 | 1.477 | 1.098 |
| 20-24 | 599 | 585 | 363 | 395 | 2.486 | 2.521 | 3.448 | 3.501 |
| 25-29 | 559 | 676 | 362 | 468 | 2.619 | 3.334 | 3.540 | 4.478 |
| 30-34 | 483 | 795 | 290 | 476 | 2.283 | 3.586 | 3.056 | 4.857 |
| 35-39 | 515 | 815 | 259 | 452 | 2.339 | 4.055 | 3.113 | 5.322 |
| 40-44 | 530 | 867 | 340 | 456 | 2.768 | 4.456 | 3.638 | 5.779 |
| 45-49 | 547 | 754 | 347 | 423 | 2.956 | 4.358 | 3.850 | 5.535 |
| 50-54 | 530 | 659 | 343 | 473 | 3.279 | 4.372 | 4.152 | 5.504 |
| 55-59 | 565 | 699 | 403 | 426 | 3.313 | 4.600 | 4.281 | 5.725 |
| >=60 | 459 | 665 | 358 | 472 | 3.192 | 4.865 | 4.009 | 6.002 |
| Total | 5.042 | 6.713 | 3.235 | 4.168 | 26.287 | 36.920 | 34.564 | 47.801 |

1.7. PARO REGISTRADO POR GÉNERO Y GRUPO DE EDAD

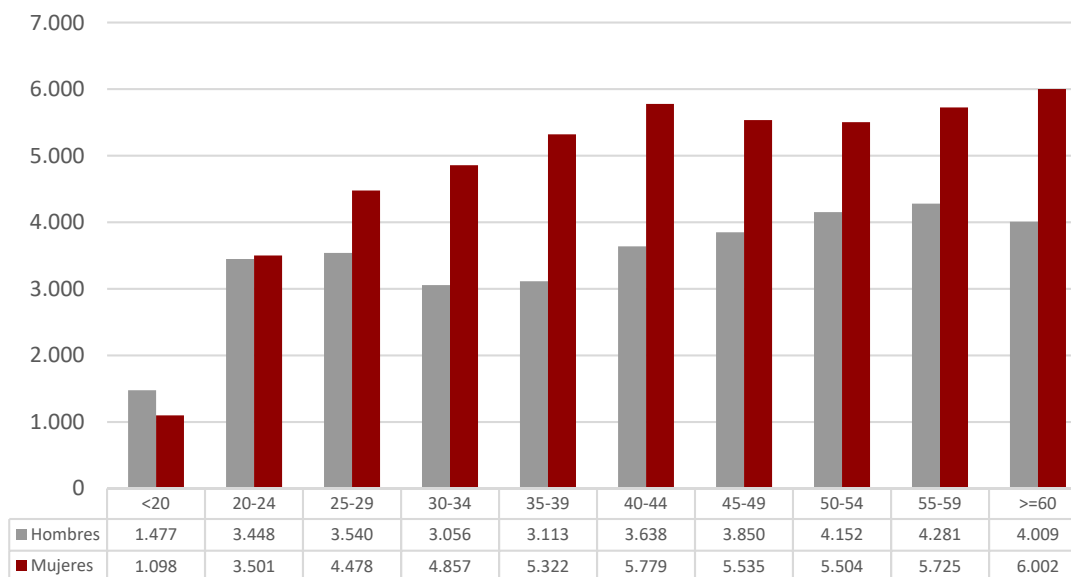

1.8. PORCENTAJE QUE SUPONE CADA SEGMENTO DE EDAD RESPECTO AL TOTAL DE CADA GÉNERO

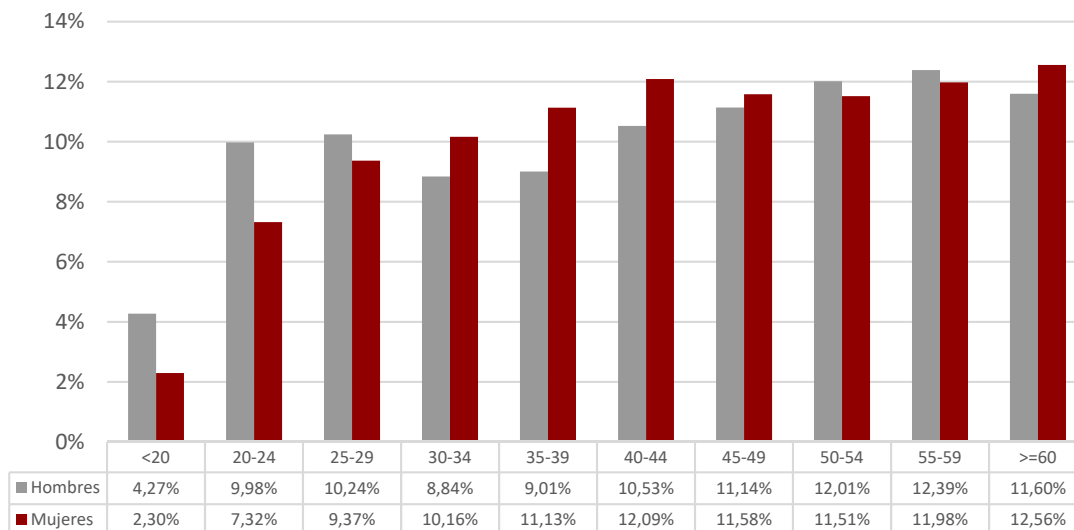

1.9. Paro registrado por nivel académico, provincia y género

| Nivel Académico | Huesca | | Teruel | | Zaragoza | | Aragón | |
|--|--------------|--------------|--------------|--------------|---------------|---------------|---------------|---------------|
| | H | M | H | M | H | M | H | M |
| Educación Primaria o inferior | 1.537 | 2.012 | 930 | 1.336 | 5.438 | 7.371 | 7.905 | 10.719 |
| Primera Etapa de Educ. Secundaria | 2.286 | 2.547 | 1.576 | 1.635 | 13.674 | 17.436 | 17.536 | 21.618 |
| Segunda Etapa de Educ. Secundaria: | | | | | | | | |
| - Bachillerato | 357 | 519 | 159 | 241 | 2.046 | 2.974 | 2.562 | 3.734 |
| - Enseñanza media de formación profesional | 296 | 455 | 193 | 319 | 1.675 | 2.780 | 2.164 | 3.554 |
| Enseñanza Superior: | | | | | | | | |
| - De formación profesional | 234 | 437 | 160 | 227 | 1.561 | 2.216 | 1.955 | 2.880 |
| - Universitaria | 332 | 743 | 217 | 410 | 1.893 | 4.143 | 2.442 | 5.296 |
| Total | 5.042 | 6.713 | 3.235 | 4.168 | 26.287 | 36.920 | 34.564 | 47.801 |

1.10. PORCENTAJE QUE REPRESENTA CADA NIVEL ACADÉMICO RESPECTO AL TOTAL DE CADA GÉNERO

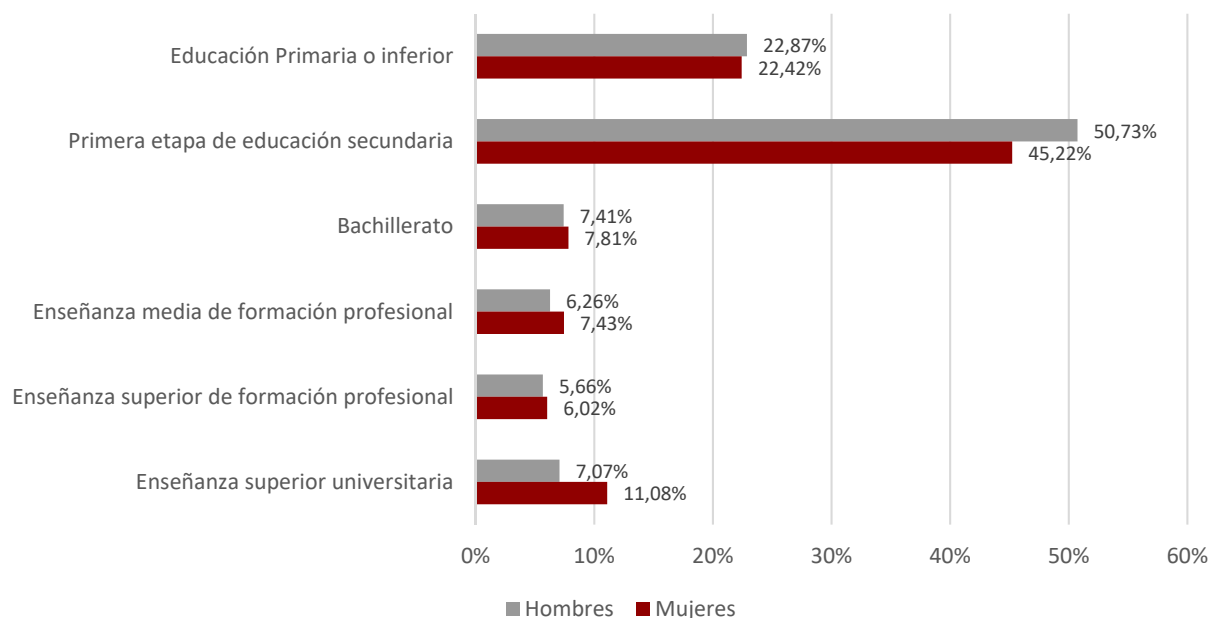

1.11. Paro registrado por nivel académico y grupo de edad. Hombres

| Nivel Académico | < 25 años | | 25 – 44 años | | ≥45 años | |
|--|--------------|----------------|---------------|----------------|---------------|----------------|
| | T | % | T | % | T | % |
| Educación Primaria o inferior | 907 | 18,42% | 2.886 | 21,62% | 4.112 | 25,24% |
| Primera Etapa de Educ. Secundaria | 2.762 | 56,08% | 6.273 | 47,00% | 8.501 | 52,18% |
| Segunda Etapa de Educ. Secundaria: | | | | | | |
| - Bachillerato | 415 | 8,43% | 794 | 5,95% | 1.353 | 8,30% |
| - Enseñanza media de formación profesional | 378 | 7,68% | 1.057 | 7,92% | 729 | 4,47% |
| Enseñanza Superior: | | | | | | |
| - De formación profesional | 270 | 5,48% | 1.048 | 7,85% | 637 | 3,91% |
| - Universitaria | 193 | 3,92% | 1.289 | 9,66% | 960 | 5,89% |
| Total | 4.925 | 100,00% | 13.347 | 100,00% | 16.292 | 100,00% |

| 1.12. Paro registrado por nivel académico y grupo de edad. Mujeres | | | | | | |
|--|--------------|----------------|---------------|----------------|---------------|----------------|
| Nivel Académico | < 25 años | | 25 – 44 años | | ≥ 45 años | |
| | T | % | T | % | T | % |
| Educación Primaria o inferior | 793 | 17,24% | 5.317 | 26,02% | 4.609 | 20,25% |
| Primera Etapa de Educ. Secundaria | 2.423 | 52,69% | 7.632 | 37,35% | 11.563 | 50,79% |
| Segunda Etapa de Educ. Secundaria: | | | | | | |
| - Bachillerato | 417 | 9,07% | 1.386 | 6,78% | 1.931 | 8,48% |
| - Enseñanza media de formación profesional | 326 | 7,09% | 1.568 | 7,67% | 1.660 | 7,29% |
| Enseñanza Superior: | | | | | | |
| - De formación profesional | 217 | 4,72% | 1.540 | 7,54% | 1.123 | 4,93% |
| - Universitaria | 423 | 9,20% | 2.993 | 14,65% | 1.880 | 8,26% |
| Total | 4.599 | 100,00% | 20.436 | 100,00% | 22.766 | 100,00% |

| 1.13. Trabajadores parados de larga duración* por grupo de edad y género | | | | | | |
|--|---------------|---------------|---------------|--------------------------|--------------|--------------|
| Edad | Nº Parados | | | % variación mes anterior | | |
| | Hombres | Mujeres | Total | Hombres | Mujeres | Total |
| <25 años | 668 | 793 | 1.461 | 18,65% | 13,45% | 15,77% |
| 25-44 años | 2.843 | 6.928 | 9.771 | 9,47% | 7,39% | 7,99% |
| ≥45 años | 7.607 | 13.326 | 20.933 | 3,69% | 3,06% | 3,29% |
| Total | 11.118 | 21.047 | 32.165 | 5,93% | 4,82% | 5,20% |

*Más de 12 meses como desempleado.

| 1.14. Duración media de la demanda en desempleo según grupo de edad y género (días) | | | |
|---|------------|------------|------------|
| Edad | Hombres | Mujeres | Total |
| <20 | 216 | 229 | 222 |
| 20-24 | 195 | 237 | 216 |
| 25-29 | 223 | 294 | 263 |
| 30-34 | 288 | 380 | 345 |
| 35-39 | 309 | 465 | 407 |
| 40-44 | 366 | 519 | 460 |
| 45-49 | 462 | 609 | 549 |
| 50-54 | 601 | 715 | 666 |
| 55-59 | 776 | 923 | 860 |
| ≥60 | 1.083 | 1.427 | 1.289 |
| Total | 489 | 646 | 580 |

| 1.15. Duración media de la demanda en desempleo según nivel académico y género (días) | | | |
|---|------------|------------|------------|
| Nivel Académico | Hombres | Mujeres | Total |
| Educación Primaria o inferior | 400 | 561 | 493 |
| Primera Etapa de Educación. Secundaria | 542 | 754 | 659 |
| Segunda Etapa de Educación Secundaria: | | | |
| - Bachillerato | 593 | 635 | 618 |
| - Enseñanza media de formación profesional | 382 | 607 | 522 |
| Enseñanza Superior: | | | |
| - De formación profesional | 391 | 501 | 456 |
| - Universitaria | 460 | 491 | 481 |
| Total | 489 | 646 | 580 |

| 1.16. Ámbito de búsqueda de empleo en el que el demandante está dispuesto a trabajar | | |
|--|---------------|----------------|
| Ámbito | T | % |
| Municipio, comarca o restringido* | 59.512 | 72,25% |
| Provincia | 16.744 | 20,33% |
| Aragón | 3.942 | 4,79% |
| España | 1.329 | 1,61% |
| Extranjero | 838 | 1,02% |
| Total | 82.365 | 100,00% |

**El ámbito restringido se refiere a un territorio muy concreto y definido, formado por varios municipios que no es preciso que sean colindantes y/o varias provincias.*

1.17.1. Parados con Formación Profesional de Grado Medio por Área de Conocimiento⁽¹⁾.

| Área de Conocimiento | | Hombres | Mujeres | Total | Duración media en desempleo (días) |
|----------------------|--|---------|---------|-------|------------------------------------|
| 345 | Administración y gestión de empresas | 381 | 1.928 | 2.309 | 655 |
| 723 | Enfermería y atención a enfermos | 61 | 828 | 889 | 498 |
| 815 | Peluquería y servicios de belleza | 10 | 477 | 487 | 516 |
| 520 | Mecánica, electrónica y otra formación técnica | 329 | 9 | 338 | 411 |
| 525 | Vehículos de motor, barcos y aeronaves | 291 | 3 | 294 | 340 |
| 811 | Hostelería | 102 | 165 | 267 | 442 |
| 521 | Maquinaria y metalurgia | 239 | 6 | 245 | 398 |
| 523 | Electrónica y automática | 219 | 7 | 226 | 449 |
| 761 | Cuidado de niños y servicios para jóvenes | 1 | 169 | 170 | 693 |
| 341 | Ventas al por mayor y al por menor | 29 | 128 | 157 | 446 |
| 481 | Ciencias de la computación | 119 | 26 | 145 | 273 |
| 213 | Técnicas audiovisuales y medios de comunicación | 63 | 81 | 144 | 466 |
| 727 | Farmacia | 10 | 126 | 136 | 330 |
| 621 | Producción agrícola y explotación ganadera | 62 | 54 | 116 | 452 |
| 522 | Electricidad y energía | 110 | 3 | 113 | 294 |
| 813 | Deportes | 83 | 29 | 112 | 201 |
| 623 | Silvicultura | 93 | 18 | 111 | 186 |
| 524 | Procesos químicos | 30 | 67 | 97 | 526 |
| 582 | Construcción e ingeniería civil | 67 | 24 | 91 | 499 |
| 212 | Música y artes del espectáculo | 20 | 38 | 58 | 291 |
| 543 | Industrias de otros materiales (madera, papel, plástico, vidrio, piedra, arcilla, materiales artificiales, etc.) | 50 | 7 | 57 | 417 |
| 542 | Industria textil, confección, del calzado y piel | 1 | 44 | 45 | 712 |
| 541 | Industria de la alimentación | 10 | 28 | 38 | 369 |
| 622 | Horticultura | 22 | 14 | 36 | 307 |
| 814 | Servicios domésticos | 0 | 27 | 27 | 787 |
| 215 | Artesanía | 6 | 8 | 14 | 311 |
| 861 | Protección de la propiedad y de las personas | 9 | 0 | 9 | 134 |
| 544 | Minería y extracción | 1 | 0 | 1 | 315 |
| 624 | Pesca | 1 | 0 | 1 | 523 |

¹A partir de julio 2015 y debido al elevado número actual de titulaciones académicas, la información sobre el número de parados por titulación se agrupa por Área de Conocimiento. Una persona tiene la posibilidad de anotar en su demanda hasta 4 titulaciones que pueden ser incluso de la misma Área de Conocimiento.

1.17.2. Parados con Formación Profesional de Grado Superior por Área de Conocimiento⁽²⁾.

| Área de Conocimiento | | Hombres | Mujeres | Total | Duración media en desempleo (días) |
|----------------------|--|---------|---------|-------|------------------------------------|
| 345 | Administración y gestión de empresas | 277 | 1.179 | 1.456 | 564 |
| 481 | Ciencias de la computación | 240 | 227 | 467 | 519 |
| 213 | Técnicas audiovisuales y medios de comunicación | 180 | 235 | 415 | 411 |
| 143 | Formación de docentes de enseñanza infantil | 22 | 384 | 406 | 306 |
| 523 | Electrónica y automática | 289 | 29 | 318 | 482 |
| 521 | Maquinaria y metalurgia | 180 | 28 | 208 | 370 |
| 342 | Marketing y publicidad | 57 | 108 | 165 | 330 |
| 725 | Tecnología de diagnóstico y tratamiento médico | 19 | 143 | 162 | 421 |
| 346 | Secretariado y trabajo administrativo | 12 | 127 | 139 | 576 |
| 852 | Entornos naturales y vida salvaje | 95 | 42 | 137 | 137 |
| 522 | Electricidad y energía | 124 | 8 | 132 | 564 |
| 812 | Viajes, turismo y ocio | 25 | 104 | 129 | 383 |
| 524 | Procesos químicos | 49 | 78 | 127 | 350 |
| 811 | Hostelería | 52 | 73 | 125 | 222 |
| 525 | Vehículos de motor, barcos y aeronaves | 121 | 3 | 124 | 341 |
| 724 | Estudios dentales | 21 | 93 | 114 | 327 |
| 582 | Construcción e ingeniería civil | 42 | 66 | 108 | 554 |
| 813 | Deportes | 69 | 31 | 100 | 177 |
| 214 | Diseño | 18 | 73 | 91 | 615 |
| 815 | Peluquería y servicios de belleza | 5 | 86 | 91 | 420 |
| 762 | Trabajo social y orientación | 8 | 81 | 89 | 288 |
| 341 | Ventas al por mayor y al por menor | 21 | 53 | 74 | 378 |
| 726 | Terapia y rehabilitación | 16 | 42 | 58 | 416 |
| 520 | Mecánica, electrónica y otra formación técnica | 56 | 1 | 57 | 254 |
| 720 | Salud | 16 | 32 | 48 | 338 |
| 621 | Producción agrícola y explotación ganadera | 23 | 17 | 40 | 387 |
| 322 | Biblioteconomía, documentación y archivos | 5 | 29 | 34 | 532 |
| 542 | Industria textil, confección, del calzado y piel | 0 | 31 | 31 | 439 |
| 211 | Bellas Artes | 11 | 18 | 29 | 858 |
| 215 | Artesanía | 6 | 23 | 29 | 589 |
| 581 | Arquitectura y urbanismo | 12 | 12 | 24 | 522 |
| 541 | Industria de la alimentación | 9 | 14 | 23 | 318 |
| 543 | Industrias de otros materiales (madera, papel, plástico, vidrio, piedra, arcilla, materiales artificiales, etc.) | 17 | 5 | 22 | 264 |
| 862 | Salud y seguridad en el trabajo | 12 | 8 | 20 | 315 |
| 721 | Medicina | 6 | 12 | 18 | 232 |
| 223 | Lenguas y dialectos españoles | 1 | 6 | 7 | 213 |

²A partir de julio 2015 y debido al elevado número actual de titulaciones académicas, la información sobre el número de parados por titulación se agrupa por Área de Conocimiento. Una persona tiene la posibilidad de anotar en su demanda hasta 4 titulaciones que pueden ser incluso de la misma Área de Conocimiento.

1.17.2. Parados con Formación Profesional de Grado Superior por Área de Conocimiento⁽²⁾.

| Área de Conocimiento | | Hombres | Mujeres | Total | Duración media en desempleo (días) |
|----------------------|--|---------|---------|-------|------------------------------------|
| 312 | Sociología, antropología y geografía social y cultural | 0 | 6 | 6 | 244 |
| 861 | Protección de la propiedad y de las personas | 2 | 0 | 2 | 321 |
| 851 | Control y tecnología medioambiental | 0 | 1 | 1 | 121 |
| 863 | Enseñanza militar | 1 | 0 | 1 | 187 |

1.18. Parados con titulaciones universitarias por Área de Conocimiento⁽³⁾.

| Área de Conocimiento | | Hombres | Mujeres | Total | Duración media en desempleo (días) |
|----------------------|--|---------|---------|-------|------------------------------------|
| 345 | Administración y gestión de empresas | 277 | 600 | 877 | 493 |
| 380 | Derecho | 194 | 433 | 627 | 640 |
| 143 | Formación de docentes de enseñanza infantil | 41 | 430 | 471 | 527 |
| 144 | Formación de docentes de enseñanza primaria | 79 | 353 | 432 | 571 |
| 311 | Psicología | 66 | 305 | 371 | 385 |
| 762 | Trabajo social y orientación | 35 | 321 | 356 | 371 |
| 340 | Enseñanza comercial y administración | 92 | 244 | 336 | 637 |
| 211 | Bellas Artes | 66 | 246 | 312 | 450 |
| 140 | Formación de personal docente y ciencias de la educación | 92 | 215 | 307 | 223 |
| 225 | Historia y arqueología | 131 | 174 | 305 | 637 |
| 812 | Viajes, turismo y ocio | 37 | 254 | 291 | 516 |
| 581 | Arquitectura y urbanismo | 100 | 130 | 230 | 377 |
| 314 | Economía | 89 | 126 | 215 | 561 |
| 421 | Biología y bioquímica | 50 | 149 | 199 | 416 |
| 222 | Lenguas extranjeras | 33 | 155 | 188 | 512 |
| 312 | Sociología, antropología y geografía social y cultural | 74 | 107 | 181 | 408 |
| 520 | Mecánica, electrónica y otra formación técnica | 120 | 58 | 178 | 425 |
| 726 | Terapia y rehabilitación | 39 | 126 | 165 | 233 |
| 321 | Periodismo | 44 | 102 | 146 | 301 |
| 521 | Maquinaria y metalurgia | 94 | 41 | 135 | 413 |
| 523 | Electrónica y automática | 103 | 31 | 134 | 357 |
| 442 | Química | 36 | 97 | 133 | 477 |
| 641 | Veterinaria | 38 | 84 | 122 | 331 |
| 342 | Marketing y publicidad | 34 | 71 | 105 | 254 |
| 524 | Procesos químicos | 33 | 63 | 96 | 608 |
| 213 | Técnicas audiovisuales y medios de comunicación | 26 | 69 | 95 | 306 |

³A partir de julio 2015 y debido al elevado número actual de titulaciones académicas, la información sobre el número de parados por titulación se agrupa por Área de Conocimiento. Una persona tiene la posibilidad de anotar en su demanda hasta 4 titulaciones que pueden ser incluso de la misma Área de Conocimiento.

1.18. Parados con titulaciones universitarias por Área de Conocimiento⁽³⁾.

| Área de Conocimiento | | Hombres | Mujeres | Total | Duración media en desempleo (días) |
|----------------------|--|---------|---------|-------|------------------------------------|
| 443 | Geología y meteorología | 41 | 54 | 95 | 427 |
| 146 | Formación de docentes de formación profesional | 19 | 71 | 90 | 414 |
| 522 | Electricidad y energía | 72 | 17 | 89 | 534 |
| 721 | Medicina | 18 | 71 | 89 | 575 |
| 142 | Ciencias de la educación | 5 | 83 | 88 | 266 |
| 223 | Lenguas y dialectos españoles | 13 | 75 | 88 | 726 |
| 541 | Industria de la alimentación | 27 | 60 | 87 | 341 |
| 723 | Enfermería y atención a enfermos | 5 | 80 | 85 | 559 |
| 322 | Biblioteconomía, documentación y archivos | 17 | 56 | 73 | 492 |
| 813 | Deportes | 55 | 16 | 71 | 137 |
| 226 | Filosofía y ética | 27 | 39 | 66 | 557 |
| 481 | Ciencias de la computación | 45 | 20 | 65 | 371 |
| 422 | Ciencias del medio ambiente | 24 | 36 | 60 | 157 |
| 441 | Física | 32 | 23 | 55 | 507 |
| 212 | Música y artes del espectáculo | 29 | 25 | 54 | 288 |
| 214 | Diseño | 8 | 44 | 52 | 403 |
| 582 | Construcción e ingeniería civil | 35 | 17 | 52 | 551 |
| 621 | Producción agrícola y explotación ganadera | 23 | 28 | 51 | 357 |
| 727 | Farmacia | 8 | 40 | 48 | 254 |
| 343 | Finanzas, banca y seguros | 18 | 23 | 41 | 243 |
| 313 | Ciencias políticas | 15 | 25 | 40 | 314 |
| 623 | Silvicultura | 22 | 12 | 34 | 129 |
| 622 | Horticultura | 17 | 14 | 31 | 251 |
| 461 | Matemáticas | 12 | 15 | 27 | 837 |
| 725 | Tecnología de diagnóstico y tratamiento médico | 8 | 17 | 25 | 229 |
| 462 | Estadística | 7 | 17 | 24 | 1.026 |
| 862 | Salud y seguridad en el trabajo | 10 | 11 | 21 | 370 |
| 220 | Humanidades | 6 | 14 | 20 | 261 |
| 344 | Contabilidad y gestión de impuestos | 10 | 9 | 19 | 415 |
| 145 | Formación de docentes de enseñanza de temas especiales | 7 | 3 | 10 | 145 |
| 542 | Industria textil, confección, del calzado y piel | 1 | 7 | 8 | 455 |
| 341 | Ventas al por mayor y al por menor | 2 | 4 | 6 | 871 |
| 525 | Vehículos de motor, barcos y aeronaves | 6 | 0 | 6 | 256 |
| 544 | Minería y extracción | 5 | 1 | 6 | 880 |
| 724 | Estudios dentales | 1 | 5 | 6 | 195 |
| 221 | Religión | 4 | 1 | 5 | 513 |
| 851 | Control y tecnología medioambiental | 1 | 3 | 4 | 232 |
| 852 | Entornos naturales y vida salvaje | 1 | 3 | 4 | 272 |
| 100 | Educación | 0 | 3 | 3 | 661 |
| 210 | Artes | 2 | 1 | 3 | 439 |
| 440 | Ciencias físicas, químicas, geológicas | 1 | 1 | 2 | 356 |
| 310 | Ciencias sociales y del comportamiento | 0 | 1 | 1 | 337 |
| 624 | Pesca | 0 | 1 | 1 | 148 |

1.18. Parados con titulaciones universitarias por Área de Conocimiento⁽³⁾.

| Área de Conocimiento | | Hombres | Mujeres | Total | Duración media en desempleo (días) |
|----------------------|--|---------|---------|-------|------------------------------------|
| 640 | Salud y cuidados de animales | 0 | 1 | 1 | 1.149 |
| 720 | Salud | 1 | 0 | 1 | 232 |
| 840 | Servicios de transporte | 1 | 0 | 1 | 173 |
| 850 | Protección del medio ambiente | 1 | 0 | 1 | 49 |
| 861 | Protección de la propiedad y de las personas | 1 | 0 | 1 | 50 |
| 863 | Enseñanza militar | 1 | 0 | 1 | 468 |

1.19. Actividad económica de la última empresa en la que los trabajadores han prestado sus servicios

| Actividad económica | | Hombres | Mujeres | Total |
|---------------------|---|---------|---------|-------|
| 01 | Agricultura, ganadería, caza y servicios relacionados con las mismas | 3.093 | 1.880 | 4.973 |
| 02 | Silvicultura y explotación forestal | 208 | 64 | 272 |
| 03 | Pesca y acuicultura | 6 | 3 | 9 |
| 05 | Extracción de antracita, hulla y lignito | 39 | 4 | 43 |
| 06 | Extracción de crudo de petróleo y gas natural | 1 | 0 | 1 |
| 07 | Extracción de minerales metálicos | 8 | 1 | 9 |
| 08 | Otras industrias extractivas | 32 | 8 | 40 |
| 09 | Actividades de apoyo a las industrias extractivas | 3 | 0 | 3 |
| 10 | Industria de la alimentación | 765 | 1.186 | 1.951 |
| 11 | Fabricación de bebidas | 61 | 69 | 130 |
| 12 | Industria del tabaco | 1 | 9 | 10 |
| 13 | Industria textil | 63 | 218 | 281 |
| 14 | Confección de prendas de vestir | 58 | 410 | 468 |
| 15 | Industria del cuero y del calzado | 77 | 170 | 247 |
| 16 | Industria de la madera y del corcho, excepto muebles; cestería y espartería | 144 | 41 | 185 |
| 17 | Industria del papel | 63 | 35 | 98 |
| 18 | Artes gráficas y reproducción de soportes grabados | 88 | 95 | 183 |
| 19 | Coquerías y refino de petróleo | 0 | 1 | 1 |
| 20 | Industria química | 111 | 122 | 233 |
| 21 | Fabricación de productos farmacéuticos | 40 | 46 | 86 |
| 22 | Fabricación de productos de caucho y plásticos | 154 | 154 | 308 |
| 23 | Fabricación de otros productos minerales no metálicos | 186 | 57 | 243 |
| 24 | Metalurgia; fabricación de productos de hierro, acero y ferroaleaciones | 285 | 68 | 353 |
| 25 | Fabricación de productos metálicos, excepto maquinaria y equipo | 642 | 155 | 797 |
| 26 | Fabricación de productos informáticos, electrónicos y ópticos | 51 | 79 | 130 |
| 27 | Fabricación de material y equipo eléctrico | 212 | 162 | 374 |
| 28 | Fabricación de maquinaria y equipo n.c.o.p. | 311 | 95 | 406 |
| 29 | Fabricación de vehículos de motor, remolques y semirremolques | 907 | 446 | 1.353 |
| 30 | Fabricación de otro material de transporte | 59 | 12 | 71 |
| 31 | Fabricación de muebles | 234 | 107 | 341 |
| 32 | Otras industrias manufactureras | 122 | 137 | 259 |
| 33 | Reparación e instalación de maquinaria y equipo | 207 | 44 | 251 |
| 35 | Suministro de energía eléctrica, gas, vapor y aire acondicionado | 32 | 12 | 44 |

1.19. Actividad económica de la última empresa en la que los trabajadores han prestado sus servicios

| Actividad económica | | Hombres | Mujeres | Total |
|---------------------|---|---------|---------|-------|
| 36 | Captación, depuración y distribución de agua | 94 | 17 | 111 |
| 37 | Recogida y tratamiento de aguas residuales | 6 | 2 | 8 |
| 38 | Recogida, tratamiento y eliminación de residuos; valorización | 238 | 112 | 350 |
| 39 | Actividades de descontaminación y otros servicios de gestión de residuos | 8 | 1 | 9 |
| 41 | Construcción de edificios | 1.975 | 226 | 2.201 |
| 42 | Ingeniería civil | 176 | 26 | 202 |
| 43 | Actividades de construcción especializada | 2.326 | 416 | 2.742 |
| 45 | Venta y reparación de vehículos de motor y motocicletas | 438 | 141 | 579 |
| 46 | Comercio al por mayor e intermediarios del comercio, excepto de vehículos de motor y motocicletas | 1.148 | 1.715 | 2.863 |
| 47 | Comercio al por menor, excepto de vehículos de motor y motocicletas | 1.522 | 5.370 | 6.892 |
| 49 | Transporte terrestre y por tubería | 1.070 | 271 | 1.341 |
| 50 | Transporte marítimo y por vías navegables interiores | 0 | 7 | 7 |
| 51 | Transporte aéreo | 11 | 11 | 22 |
| 52 | Almacenamiento y actividades anexas al transporte | 399 | 265 | 664 |
| 53 | Actividades postales y de correos | 209 | 202 | 411 |
| 55 | Servicios de alojamiento | 392 | 1.124 | 1.516 |
| 56 | Servicios de comidas y bebidas | 2.394 | 5.708 | 8.102 |
| 58 | Edición | 38 | 59 | 97 |
| 59 | Actividades cinematográficas, de vídeo y de programas de televisión, grabación de sonido y edición musical | 99 | 103 | 202 |
| 60 | Actividades de programación y emisión de radio y televisión | 14 | 12 | 26 |
| 61 | Telecomunicaciones | 74 | 83 | 157 |
| 62 | Programación, consultoría y otras actividades relacionadas con la informática | 214 | 152 | 366 |
| 63 | Servicios de información | 48 | 53 | 101 |
| 64 | Servicios financieros, excepto seguros y fondos de pensiones | 166 | 116 | 282 |
| 65 | Seguros, reaseguros y fondos de pensiones, excepto Seguridad Social obligatoria | 28 | 38 | 66 |
| 66 | Actividades auxiliares a los servicios financieros y a los seguros | 37 | 101 | 138 |
| 68 | Actividades inmobiliarias | 108 | 190 | 298 |
| 69 | Actividades jurídicas y de contabilidad | 98 | 337 | 435 |
| 70 | Actividades de las sedes centrales; actividades de consultoría de gestión empresarial | 62 | 117 | 179 |
| 71 | Servicios técnicos de arquitectura e ingeniería; ensayos y análisis técnicos | 223 | 176 | 399 |
| 72 | Investigación y desarrollo | 59 | 87 | 146 |
| 73 | Publicidad y estudios de mercado | 175 | 300 | 475 |
| 74 | Otras actividades profesionales, científicas y técnicas | 288 | 653 | 941 |
| 75 | Actividades veterinarias | 12 | 44 | 56 |
| 77 | Actividades de alquiler | 120 | 104 | 224 |
| 78 | Actividades relacionadas con el empleo | 3.555 | 3.579 | 7.134 |
| 79 | Actividades de agencias de viajes, operadores turísticos, servicios de reservas y actividades relacionadas con los mismos | 44 | 94 | 138 |
| 80 | Actividades de seguridad e investigación | 182 | 68 | 250 |
| 81 | Servicios a edificios y actividades de jardinería | 950 | 3.098 | 4.048 |
| 82 | Actividades administrativas de oficina y otras actividades auxiliares a las empresas | 694 | 1.014 | 1.708 |

1.19. Actividad económica de la última empresa en la que los trabajadores han prestado sus servicios

| Actividad económica | | Hombres | Mujeres | Total |
|---------------------|---|---------------|---------------|---------------|
| 84 | Administración Pública y defensa; Seguridad Social obligatoria | 1.202 | 1.455 | 2.657 |
| 85 | Educación | 615 | 1.514 | 2.129 |
| 86 | Actividades sanitarias | 145 | 671 | 816 |
| 87 | Asistencia en establecimientos residenciales | 234 | 1.753 | 1.987 |
| 88 | Actividades de servicios sociales sin alojamiento | 212 | 860 | 1.072 |
| 90 | Actividades de creación, artísticas y espectáculos | 289 | 158 | 447 |
| 91 | Actividades de bibliotecas, archivos, museos y otras actividades culturales | 16 | 51 | 67 |
| 92 | Actividades de juegos de azar y apuestas | 45 | 143 | 188 |
| 93 | Actividades deportivas, recreativas y de entretenimiento | 434 | 396 | 830 |
| 94 | Actividades asociativas | 199 | 465 | 664 |
| 95 | Reparación de ordenadores, efectos personales y artículos de uso doméstico | 51 | 31 | 82 |
| 96 | Otros servicios personales | 283 | 1.276 | 1.559 |
| 97 | Actividades de los hogares como empleadores de personal doméstico | 194 | 1.870 | 2.064 |
| 98 | Actividades de los hogares como productores de bienes y servicios para uso propio | 12 | 20 | 32 |
| 99 | Actividades de organizaciones y organismos extraterritoriales | 12 | 19 | 31 |
| 00 | Sin empleo anterior | 2.664 | 5.037 | 7.701 |
| Total | | 34.564 | 47.801 | 82.365 |

1.20. Trabajadores sin empleo anterior según género y grupo de edad

| Género | < 25 años | 25 - 44 años | >= 45 años | Total |
|--------------|--------------|--------------|--------------|--------------|
| Hombres | 1.656 | 627 | 381 | 2.664 |
| Mujeres | 1.575 | 1.992 | 1.470 | 5.037 |
| Total | 3.231 | 2.619 | 1.851 | 7.701 |

1.21. Trabajadores con una discapacidad igual o superior al 33%

| Género | < 25 años | 25 - 44 años | >= 45 años | Total |
|--------------|------------|--------------|--------------|--------------|
| Hombres | 155 | 684 | 814 | 1.653 |
| Mujeres | 84 | 495 | 967 | 1.546 |
| Total | 239 | 1.179 | 1.781 | 3.199 |

1.22. Trabajadores extranjeros según género y grupo de edad (Porcentaje respecto al total de trabajadores parados por cada categoría)

| Género | <25 años | | 25-44 años | | ≥45 años | | Total | |
|----------------|--------------|---------------|--------------|---------------|--------------|---------------|---------------|---------------|
| | T | % | T | % | T | % | T | % |
| Hombres | 917 | 18,62% | 3.305 | 24,76% | 3.286 | 20,17% | 7.508 | 21,72% |
| Mujeres | 941 | 20,46% | 6.657 | 32,57% | 3.672 | 16,13% | 11.270 | 23,58% |
| Total | 1.858 | 19,51% | 9.962 | 29,49% | 6.958 | 17,81% | 18.778 | 22,80% |

1.23. PORCENTAJE DE TRABAJADORES EXTRANJEROS EN LOS TRABAJADORES PARADOS

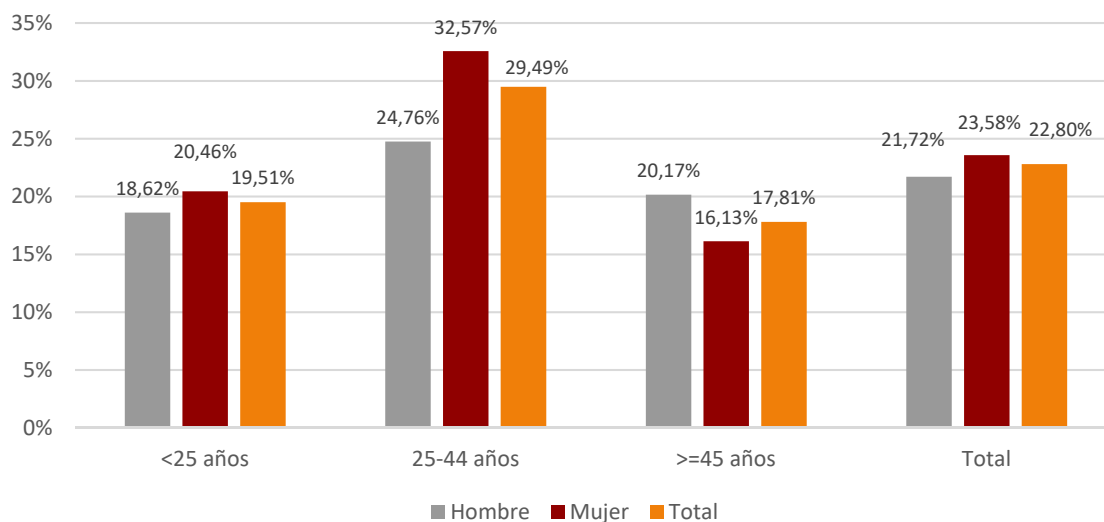

2. Contratación

2.1. Total contratos según ámbito territorial *

| | Huesca | Teruel | Zaragoza | Aragón | España |
|-------------------------|--------------|--------------|---------------|---------------|------------------|
| Mes | 3.799 | 2.365 | 26.100 | 32.264 | 1.355.147 |
| % Δ mes anterior | -19,07% | -34,99% | -10,62% | -14,04% | -6,53% |
| % Δ año anterior | -50,06% | -31,11% | -18,04% | -24,76% | -22,13% |
| Total año | 76.513 | 38.161 | 343.259 | 457.933 | 15.943.061 |

* Incluye los contratos convertidos en indefinidos

2.2. EVOLUCIÓN MENSUAL DE LA CONTRATACIÓN

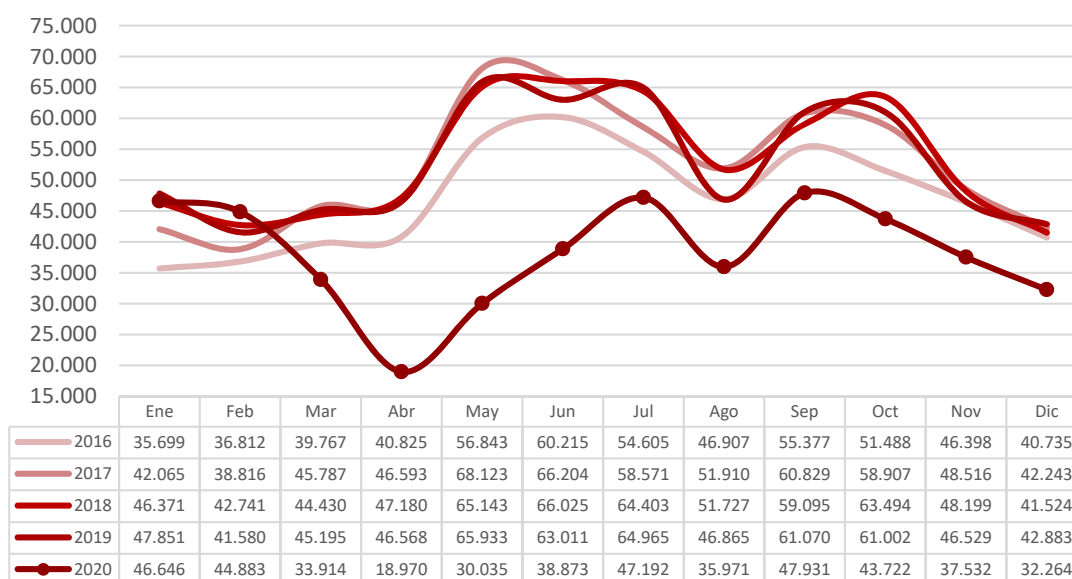

| 2.3. Contratos por modalidad y provincia | | | | |
|--|----------------------|--------------|---------------|---------------|
| Modalidad | Datos MES por ámbito | | | |
| | Huesca | Teruel | Zaragoza | Aragón |
| Indefinido (bonif./no bonificados) | 211 | 116 | 1.007 | 1.334 |
| Indef. Personas con Discapacidad | 2 | 3 | 7 | 12 |
| Conversión en Indefinidos | 348 | 131 | 1.083 | 1.562 |
| TOTAL INDEFINIDOS | 561 | 250 | 2.097 | 2.908 |
| Obra o servicio | 1.205 | 512 | 5.762 | 7.479 |
| Eventual circunstancias de la producción | 1.648 | 1.339 | 16.036 | 19.023 |
| Interinidad | 324 | 249 | 1.919 | 2.492 |
| Temporal discapacitados | 9 | 0 | 41 | 50 |
| Sustitución jubilación anticipada | 0 | 0 | 1 | 1 |
| Jubilación parcial | 15 | 5 | 73 | 93 |
| Relevo | 9 | 5 | 14 | 28 |
| Prácticas | 19 | 5 | 108 | 132 |
| Formación | 9 | 0 | 11 | 20 |
| Otros contratos | 0 | 0 | 38 | 38 |
| TOTAL TEMPORALES | 3.238 | 2.115 | 24.003 | 29.356 |
| TOTAL CONTRATOS | 3.799 | 2.365 | 26.100 | 32.264 |

| 2.4. Contratos por modalidad. Evolución mensual. Aragón | | | | | | |
|---|--------------|--------------|--------------|--------------|--------------|--------------|
| Modalidad | MES | | | | | |
| | 1 | 2 | 3 | 4 | 5 | 6 |
| Indefinido (bonif./no bonificados) | 2.588 | 2.385 | 2.064 | 962 | 1.575 | 2.225 |
| Indef. Personas con Discapacidad | 22 | 25 | 16 | 7 | 11 | 10 |
| Conversión en Indefinidos | 2.240 | 2.262 | 2.199 | 973 | 1.012 | 1.329 |
| TOTAL INDEFINIDOS | 4.850 | 4.672 | 4.279 | 1.942 | 2.598 | 3.564 |
| Obra o servicio | 13.210 | 12.369 | 9.370 | 8.950 | 15.512 | 17.770 |
| Eventual circunstancias de la producción | 24.328 | 23.197 | 17.138 | 6.613 | 10.380 | 15.353 |
| Interinidad | 3.877 | 3.871 | 2.893 | 1.344 | 1.399 | 1.926 |
| Temporal discapacitados | 45 | 59 | 59 | 12 | 19 | 56 |
| Sustitución jubilación anticipada | 1 | 0 | 4 | 1 | 2 | 2 |
| Jubilación parcial | 41 | 40 | 47 | 35 | 49 | 56 |
| Relevo | 36 | 27 | 21 | 18 | 19 | 25 |

2.4. Contratos por modalidad. Evolución mensual. Aragón

| Modalidad | MES | | | | | |
|-------------------------|---------------|---------------|---------------|---------------|---------------|---------------|
| | 1 | 2 | 3 | 4 | 5 | 6 |
| Prácticas | 137 | 103 | 77 | 40 | 44 | 84 |
| Formación | 34 | 488 | 9 | 1 | 3 | 10 |
| Otros contratos | 87 | 57 | 17 | 14 | 10 | 27 |
| TOTAL TEMPORALES | 41.796 | 40.211 | 29.635 | 17.028 | 27.437 | 35.309 |
| TOTAL CONTRATOS | 46.646 | 44.883 | 33.914 | 18.970 | 30.035 | 38.873 |

2.4. Contratos por modalidad. Evolución mensual. Aragón (continuación)

| Modalidad | MES | | | | | |
|--|---------------|---------------|---------------|---------------|---------------|---------------|
| | 7 | 8 | 9 | 10 | 11 | 12 |
| Indefinido (bonif./no bonificados) | 2.072 | 1.380 | 2.399 | 2.230 | 1.791 | 1.334 |
| Indef. Discapacitados | 8 | 11 | 20 | 25 | 15 | 12 |
| Conversión en Indefinidos | 1.860 | 1.613 | 2.475 | 1.891 | 1.603 | 1.562 |
| TOTAL INDEFINIDOS | 3.940 | 3.004 | 4.894 | 4.146 | 3.409 | 2.908 |
| Obra o servicio | 16.437 | 12.231 | 15.091 | 11.583 | 10.441 | 7.479 |
| Eventual circunstancias de la producción | 23.651 | 17.661 | 23.811 | 23.894 | 19.758 | 19.023 |
| Interinidad | 2.794 | 2.760 | 3.548 | 3.687 | 3.585 | 2.492 |
| Temporal discapacitados | 38 | 39 | 58 | 66 | 50 | 50 |
| Sustitución jubilación anticipada | 5 | 5 | 6 | 0 | 1 | 1 |
| Jubilación parcial | 100 | 61 | 150 | 84 | 97 | 93 |
| Relevo | 24 | 23 | 45 | 35 | 41 | 28 |
| Prácticas | 128 | 54 | 185 | 111 | 118 | 132 |
| Formación | 37 | 110 | 83 | 36 | 9 | 20 |
| Otros contratos | 38 | 23 | 60 | 80 | 23 | 38 |
| TOTAL TEMPORALES | 43.252 | 32.967 | 43.037 | 39.576 | 34.123 | 29.356 |
| TOTAL CONTRATOS | 47.192 | 35.971 | 47.931 | 43.722 | 37.532 | 32.264 |

2.5. EVOLUCIÓN MENSUAL CONTRATOS POR GÉNERO

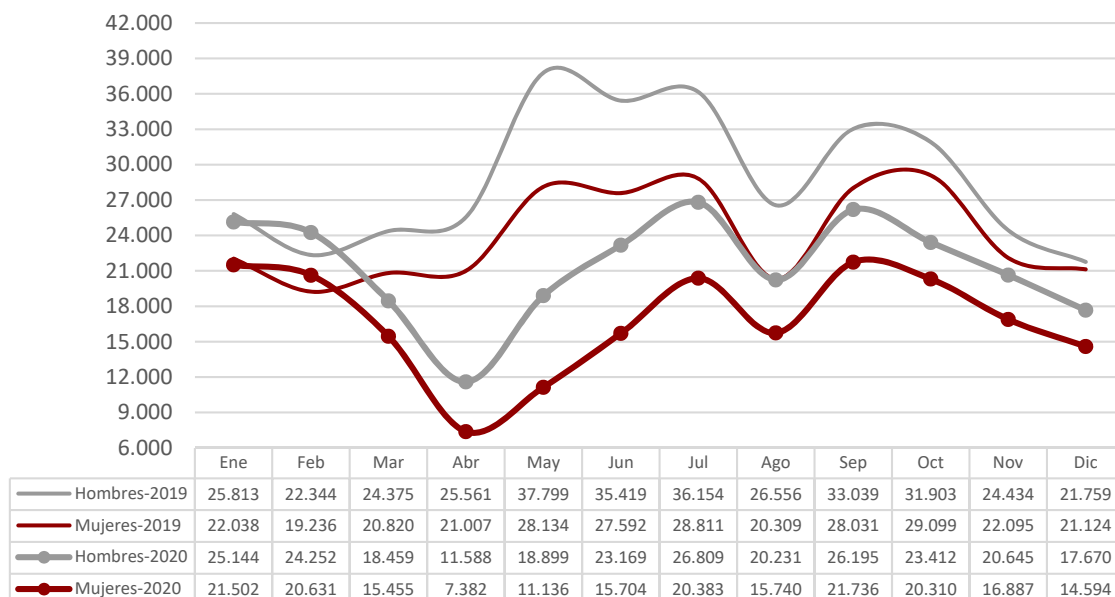

2.6. EVOLUCIÓN MENSUAL CONTRATOS POR TRAMO DE EDAD

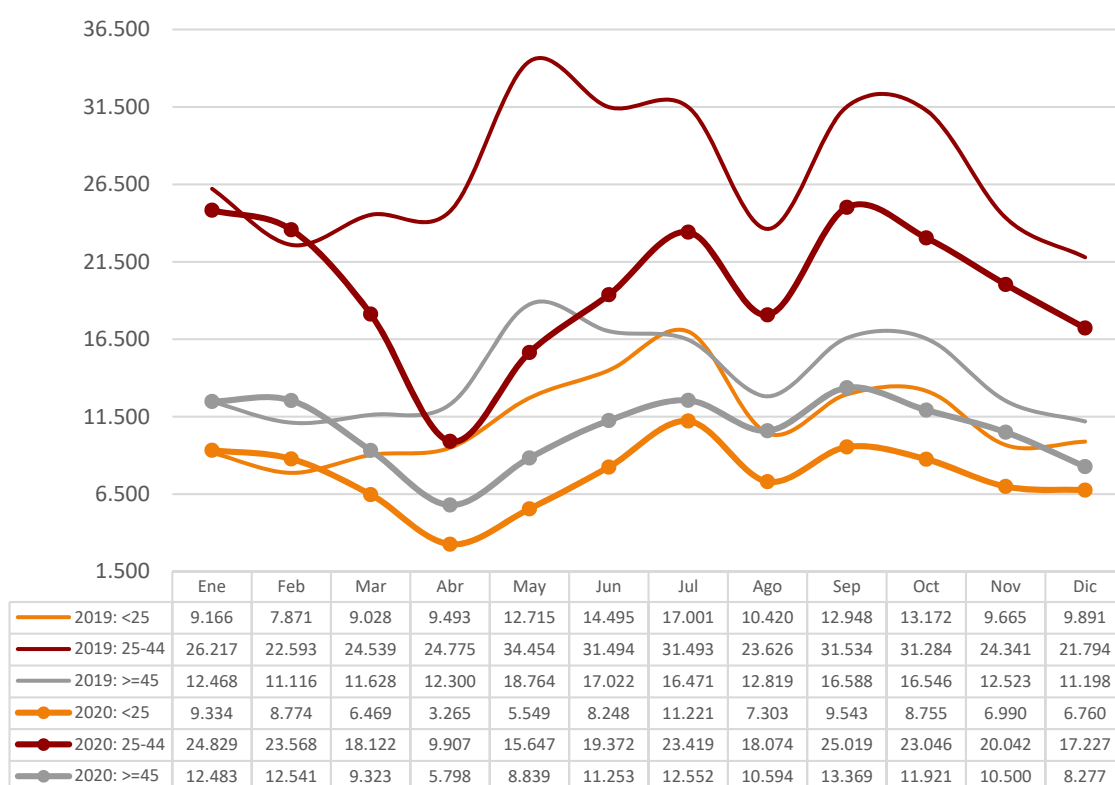

2.7. CONTRATOS POR GRUPOS DE EDAD

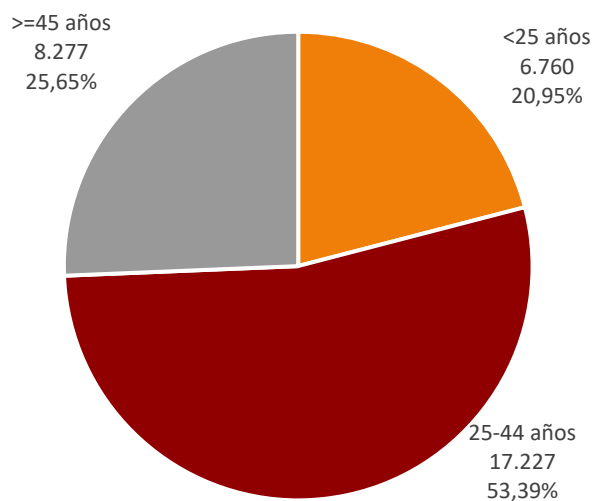

2.8. CONTRATOS POR GÉNERO Y GRUPO DE EDAD

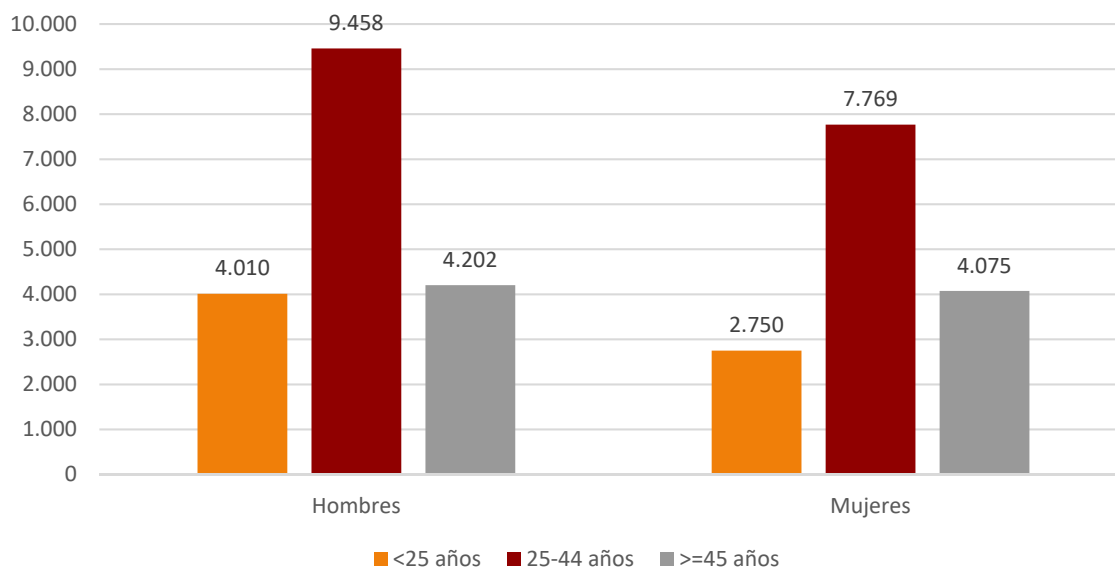

2.9. Contratos por género y provincia

| Género | Huesca | Teruel | Zaragoza | Aragón |
|----------------|--------------|--------------|---------------|---------------|
| Hombres | 2.024 | 1.379 | 14.267 | 17.670 |
| Mujeres | 1.775 | 986 | 11.833 | 14.594 |
| Total | 3.799 | 2.365 | 26.100 | 32.264 |

2.10. CONTRATOS INDEFINIDOS TOTALES POR GÉNERO Y GRUPO DE EDAD

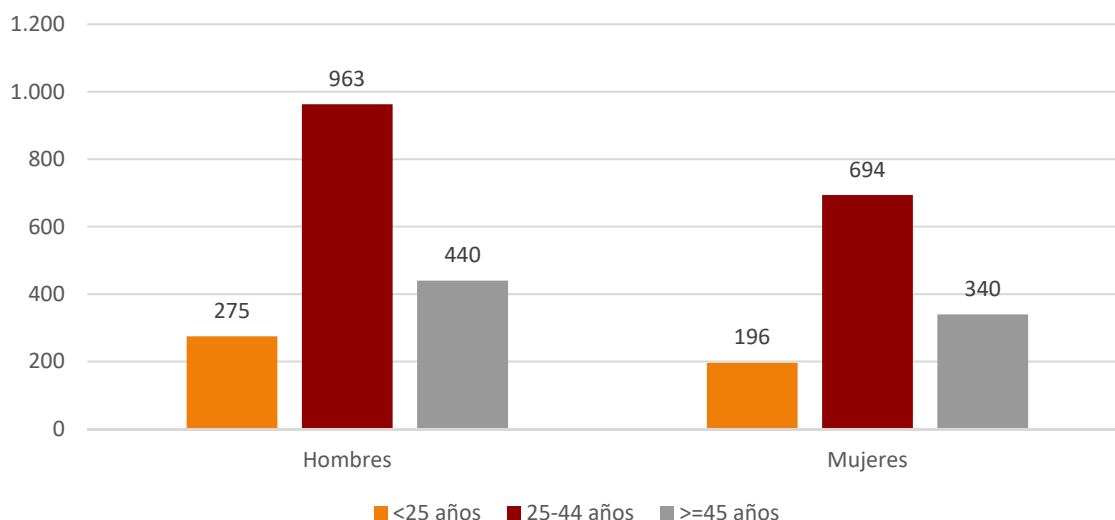

2.11. Contratos por nivel académico, género, contratos indefinidos y duración media en días

| Nivel Académico | Hombres | Mujeres | Total | Contratos Indefinidos Totales | Duración Media C. Temporal ⁴ (en días) |
|--|---------------|---------------|---------------|-------------------------------|---|
| Educación Primaria o inferior | 5.036 | 3.978 | 9.014 | 1.006 | 52 |
| Primera Etapa de Educ. Secundaria | 5.991 | 4.333 | 10.324 | 706 | 25 |
| Segunda Etapa de Educ. Secundaria: | | | | | |
| - Bachillerato | 3.243 | 2.775 | 6.018 | 318 | 27 |
| - Enseñanza media de formación profesional | 1.205 | 1.022 | 2.227 | 193 | 37 |
| Enseñanza Superior: | | | | | |
| - De formación profesional | 657 | 605 | 1.262 | 166 | 63 |
| - Universitaria | 1.538 | 1.881 | 3.419 | 519 | 67 |
| Total | 17.670 | 14.594 | 32.264 | 2.908 | 38 |

⁴ Se refiere exclusivamente a la duración media de todos aquellos contratos temporales en los que se ha especificado una duración determinada excluyendo por lo tanto los que no comuniquen fecha fin.

2.12. CONTRATOS INICIALES POR SECTOR DE ACTIVIDAD ECONÓMICA

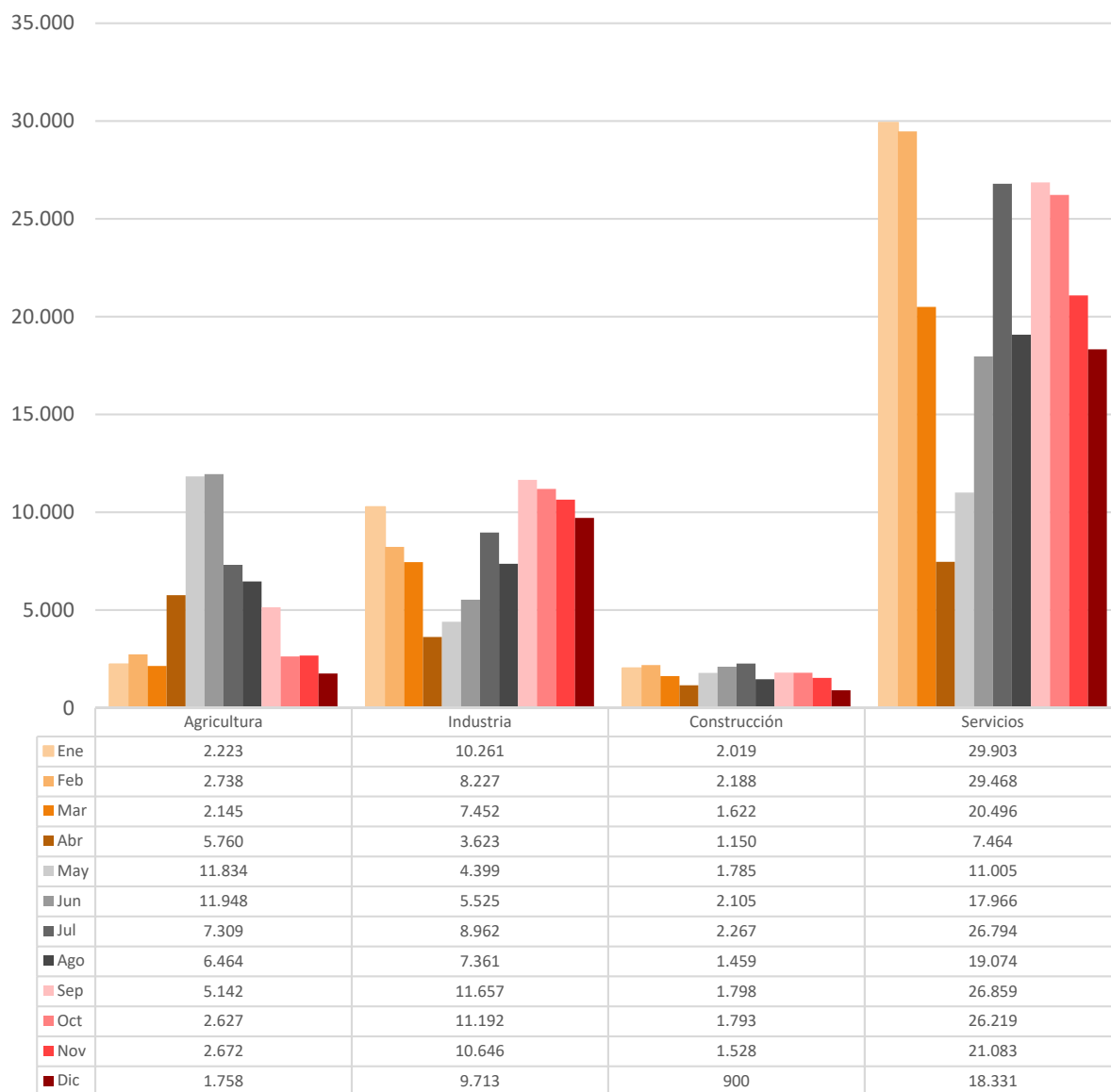

2.13. Contratos totales (incluidos conversiones en indefinidos) por actividad económica y género

| Actividad económica | | Hombres | Mujeres | Total |
|---------------------|---|---------|---------|-------|
| 01 | Agricultura, ganadería, caza y servicios relacionados con las mismas | 1.537 | 279 | 1.816 |
| 02 | Silvicultura y explotación forestal | 26 | 4 | 30 |
| 03 | Pesca y acuicultura | 3 | 1 | 4 |
| 05 | Extracción de antracita, hulla y lignito | 0 | 0 | 0 |
| 06 | Extracción de crudo de petróleo y gas natural | 0 | 0 | 0 |
| 07 | Extracción de minerales metálicos | 0 | 1 | 1 |
| 08 | Otras industrias extractivas | 13 | 2 | 15 |
| 09 | Actividades de apoyo a las industrias extractivas | 1 | 0 | 1 |
| 10 | Industria de la alimentación | 1.017 | 1.022 | 2.039 |
| 11 | Fabricación de bebidas | 31 | 20 | 51 |
| 12 | Industria del tabaco | 0 | 0 | 0 |
| 13 | Industria textil | 68 | 101 | 169 |
| 14 | Confección de prendas de vestir | 63 | 209 | 272 |
| 15 | Industria del cuero y del calzado | 22 | 14 | 36 |
| 16 | Industria de la madera y del corcho, excepto muebles. Cestería y espartería | 32 | 8 | 40 |
| 17 | Industria del papel | 321 | 355 | 676 |
| 18 | Artes gráficas y reproducción de soportes grabados | 39 | 18 | 57 |
| 19 | Coquerías y refino de petróleo | 0 | 0 | 0 |
| 20 | Industria química | 137 | 127 | 264 |
| 21 | Fabricación de productos farmacéuticos | 13 | 11 | 24 |
| 22 | Fabricación de productos de caucho y plásticos | 618 | 248 | 866 |
| 23 | Fabricación de otros productos minerales no metálicos | 203 | 21 | 224 |
| 24 | Metalurgia. Fabricación de productos de hierro, acero y ferroaleaciones | 91 | 6 | 97 |
| 25 | Fabricación de productos metálicos, excepto maquinaria y equipo | 402 | 57 | 459 |
| 26 | Fabricación de productos informáticos, electrónicos y ópticos | 131 | 148 | 279 |
| 27 | Fabricación de material y equipo eléctrico | 332 | 364 | 696 |
| 28 | Fabricación de maquinaria y equipo n.c.o.p. | 262 | 43 | 305 |
| 29 | Fabricación de vehículos de motor, remolques y semirremolques | 2.025 | 680 | 2.705 |
| 30 | Fabricación de otro material transporte | 4 | 4 | 8 |
| 31 | Fabricación de muebles | 176 | 34 | 210 |
| 32 | Otras industrias manufactureras | 46 | 90 | 136 |
| 33 | Reparación e instalación de maquinaria y equipo | 261 | 32 | 293 |
| 35 | Suministro de energía eléctrica, gas, vapor y aire acondicionado | 11 | 9 | 20 |
| 36 | Captación, depuración y distribución de agua | 22 | 0 | 22 |
| 37 | Recogida y tratamiento de aguas residuales | 8 | 1 | 9 |
| 38 | Recogida, tratamiento y eliminación de residuos. Valorización | 74 | 34 | 108 |
| 39 | Actividades de descontaminación y otros servicios de gestión de residuos | 0 | 0 | 0 |
| 41 | Construcción de edificios | 349 | 25 | 374 |
| 42 | Ingeniería civil | 45 | 4 | 49 |
| 43 | Actividades de construcción especializada | 568 | 71 | 639 |
| 45 | Venta y reparación de vehículos de motor y motocicletas | 188 | 27 | 215 |
| 46 | Comercio al por mayor e intermediarios del comercio, excepto de vehículos de motor y motocicletas | 788 | 464 | 1.252 |
| 47 | Comercio al por menor, excepto de vehículos de motor y motocicletas | 978 | 1.714 | 2.692 |
| 49 | Transporte terrestre y por tubería | 958 | 77 | 1.035 |
| 50 | Transporte marítimo y por vías navegables interiores | 0 | 0 | 0 |
| 51 | Transporte aéreo | 0 | 0 | 0 |
| 52 | Almacenamiento y actividades anexas al transporte | 1.125 | 477 | 1.602 |
| 53 | Actividades postales y de correos | 385 | 319 | 704 |
| 55 | Servicios de alojamiento | 44 | 91 | 135 |
| 56 | Servicios de comidas y bebidas | 582 | 845 | 1.427 |
| 58 | Edición | 13 | 56 | 69 |

2.13. Contratos totales (incluidos conversiones en indefinidos) por actividad económica y género

| Actividad económica | | Hombres | Mujeres | Total |
|---------------------|--|---------------|---------------|---------------|
| 59 | Actividades cinematográficas, de vídeo y de programas de televisión, grabación de sonido y edición musical | 106 | 64 | 170 |
| 60 | Actividades de programación y emisión de radio y televisión | 5 | 8 | 13 |
| 61 | Telecomunicaciones | 15 | 6 | 21 |
| 62 | Programación, consultoría y otras actividades relacionadas con la informática | 143 | 70 | 213 |
| 63 | Servicios de información | 12 | 8 | 20 |
| 64 | Servicios financieros, excepto seguros y fondos de pensiones | 14 | 29 | 43 |
| 65 | Seguros, reaseguros y fondos de pensiones, excepto Seguridad Social obligatoria | 3 | 8 | 11 |
| 66 | Actividades auxiliares a los servicios financieros y a los seguros | 6 | 8 | 14 |
| 68 | Actividades inmobiliarias | 21 | 22 | 43 |
| 69 | Actividades jurídicas y de contabilidad | 20 | 59 | 79 |
| 70 | Actividades de las sedes centrales. Actividades de consultoría de gestión empresarial | 43 | 49 | 92 |
| 71 | Servicios técnicos de arquitectura e ingeniería. Ensayos y análisis técnicos | 179 | 134 | 313 |
| 72 | Investigación y desarrollo | 15 | 12 | 27 |
| 73 | Publicidad y estudios de mercado | 79 | 77 | 156 |
| 74 | Otras actividades profesionales, científicas y técnicas | 72 | 104 | 176 |
| 75 | Actividades veterinarias | 6 | 12 | 18 |
| 77 | Actividades de alquiler | 38 | 5 | 43 |
| 78 | Actividades relacionadas con el empleo | 150 | 68 | 218 |
| 79 | Actividades de agencias de viajes, operadores turísticos, servicios de reserva y actividades relacionadas con los mismos | 5 | 5 | 10 |
| 80 | Actividades de seguridad e investigación | 134 | 31 | 165 |
| 81 | Servicios a edificios y actividades de jardinería | 468 | 1.426 | 1.894 |
| 82 | Actividades administrativas de oficina y otras actividades auxiliares a las empresas | 480 | 572 | 1.052 |
| 84 | Administración pública y defensa. Seguridad Social obligatoria | 235 | 391 | 626 |
| 85 | Educación | 303 | 419 | 722 |
| 86 | Actividades sanitarias | 140 | 403 | 543 |
| 87 | Asistencia en establecimientos residenciales | 121 | 896 | 1.017 |
| 88 | Actividades de servicios sociales sin alojamiento | 93 | 637 | 730 |
| 90 | Actividades de creación, artísticas y espectáculos | 277 | 144 | 421 |
| 91 | Actividades de bibliotecas, archivos, museos y otras actividades culturales | 15 | 23 | 38 |
| 92 | Actividades de juegos de azar y apuestas | 4 | 8 | 12 |
| 93 | Actividades deportivas, recreativas y de entretenimiento | 276 | 96 | 372 |
| 94 | Actividades asociativas | 47 | 139 | 186 |
| 95 | Reparación de ordenadores, efectos personales y artículos de uso doméstico | 27 | 25 | 52 |
| 96 | Otros servicios personales | 58 | 130 | 188 |
| 97 | Actividades de los hogares como empleadores de personal doméstico | 48 | 393 | 441 |
| 98 | Actividades de los hogares como productores de bienes y servicios para uso propio | 0 | 0 | 0 |
| 99 | Actividades de organizaciones y organismos extraterritoriales | 0 | 0 | 0 |
| Total | | 17.670 | 14.594 | 32.264 |

| 2.14. Contratos realizados por las Empresas de Trabajo Temporal según provincia * | | | | |
|---|--------------|--------------|----------------|----------------|
| Mes | Huesca | Teruel | Zaragoza | Aragón |
| Enero | 613 | 948 | 10.038 | 11.599 |
| Febrero | 667 | 900 | 8.165 | 9.732 |
| Marzo | 506 | 793 | 7.796 | 9.095 |
| Abril | 427 | 148 | 4.072 | 4.647 |
| Mayo | 889 | 229 | 5.954 | 7.072 |
| Junio | 1.113 | 210 | 7.468 | 8.791 |
| Julio | 933 | 705 | 10.313 | 11.951 |
| Agosto | 667 | 437 | 8.406 | 9.510 |
| Septiembre | 605 | 891 | 12.213 | 13.709 |
| Octubre | 449 | 891 | 11.840 | 13.180 |
| Noviembre | 461 | 1.043 | 11.309 | 12.813 |
| Diciembre | 487 | 824 | 10.632 | 11.943 |
| Total año | 7.817 | 8.019 | 108.206 | 124.042 |

* Con empresa usuaria identificada

| 2.15. Contratos realizados por tipo de jornada, tipo de contrato, grupo de edad y género | | | | | | | | |
|--|------------|--------------|--------------|--------------|--------------|--------------|--------------|---------------|
| Tipo de jornada | | <25 años | | 25-44 años | | ≥ 45 años | | Total |
| | | H | M | H | M | H | M | |
| Tiempo Completo | Indefinido | 173 | 76 | 762 | 429 | 364 | 147 | 1.951 |
| | Temporal | 2.632 | 1.258 | 6.926 | 4.469 | 3.097 | 2.083 | 20.465 |
| Tiempo Parcial | Indefinido | 87 | 108 | 98 | 230 | 48 | 174 | 745 |
| | Temporal | 1.103 | 1.296 | 1.569 | 2.606 | 665 | 1.652 | 8.891 |
| Fijo Discontinuo | | 15 | 12 | 103 | 35 | 28 | 19 | 212 |
| Total | | 4.010 | 2.750 | 9.458 | 7.769 | 4.202 | 4.075 | 32.264 |

| 2.16. Ocupaciones ⁵ más contratadas (con 100 y más contratos) por género. (82,30%% del total de la contratación) | | | | |
|---|--|---------|---------|--------------|
| Código | Ocupación | Hombres | Mujeres | Total |
| 9700 | Peones de las industrias manufactureras | 4.875 | 2.839 | 7.714 |
| 9210 | Personal de limpieza de oficinas, hoteles y otros establecimientos similares | 329 | 1.704 | 2.033 |
| 9811 | Peones del transporte de mercancías y descargadores | 1.302 | 482 | 1.784 |
| 5220 | Vendedores en tiendas y almacenes | 469 | 1.248 | 1.717 |
| 9511 | Peones agrícolas (excepto en huertas, invernaderos, viveros y jardines) | 773 | 112 | 885 |
| 5120 | Camareros asalariados | 327 | 367 | 694 |
| 9432 | Mozos de equipaje y afines | 285 | 179 | 464 |
| 5611 | Auxiliares de enfermería hospitalaria | 65 | 369 | 434 |
| 5710 | Trabajadores de los cuidados personales a domicilio | 20 | 414 | 434 |

⁵ Según CNO-11 a 4 dígitos.

**2.16. Ocupaciones⁵ más contratadas (con 100 y más contratos) por género.
(82,30%% del total de la contratación)**

| Código | Ocupación | Hombres | Mujeres | Total |
|--------|---|---------|---------|------------|
| 5629 | Trabajadores de los cuidados a las personas en servicios de salud no clasificados bajo otros epígrafes | 51 | 368 | 419 |
| 8432 | Conductores asalariados de camiones | 402 | 7 | 409 |
| 9100 | Empleados domésticos | 25 | 382 | 407 |
| 8333 | Operadores de carretillas elevadoras | 365 | 26 | 391 |
| 4221 | Empleados de servicios de correos (excepto empleados de mostrador) | 150 | 226 | 376 |
| 7701 | Matarifes y trabajadores de las industrias cárnicas | 225 | 138 | 363 |
| 9820 | Reponedores | 218 | 122 | 340 |
| 4500 | Empleados administrativos con tareas de atención al público no clasificados bajo otros epígrafes | 68 | 270 | 338 |
| 9229 | Otro personal de limpieza | 114 | 223 | 337 |
| 4309 | Empleados administrativos sin tareas de atención al público no clasificados bajo otros epígrafes | 104 | 230 | 334 |
| 9512 | Peones agrícolas en huertas, invernaderos, viveros y jardines | 269 | 58 | 327 |
| 8412 | Conductores asalariados de automóviles, taxis y furgonetas | 295 | 23 | 318 |
| 8121 | Operadores en instalaciones para la obtención y transformación de metales | 206 | 101 | 307 |
| 8143 | Operadores de máquinas para fabricar productos de papel y cartón | 160 | 133 | 293 |
| 7323 | Ajustadores y operadores de máquinas-herramienta | 158 | 113 | 271 |
| 7899 | Oficiales, operarios y artesanos de otros oficios no clasificados bajo otros epígrafes | 214 | 31 | 245 |
| 5110 | Cocineros asalariados | 100 | 143 | 243 |
| 5500 | Cajeros y taquilleros (excepto bancos) | 36 | 199 | 235 |
| 9602 | Peones de la construcción de edificios | 214 | 3 | 217 |
| 3724 | Monitores de actividades recreativas y de entretenimiento | 96 | 119 | 215 |
| 9310 | Ayudantes de cocina | 81 | 132 | 213 |
| 5721 | Cuidadores de niños en guarderías y centros educativos | 27 | 178 | 205 |
| 9431 | Ordenanzas | 140 | 53 | 193 |
| 2329 | Profesores y profesionales de la enseñanza no clasificados bajo otros epígrafes | 118 | 72 | 190 |
| 8209 | Montadores y ensambladores no clasificados en otros epígrafes | 138 | 50 | 188 |
| 6110 | Trabajadores cualificados en actividades agrícolas (excepto en huertas, invernaderos, viveros y jardines) | 152 | 17 | 169 |
| 7121 | Albañiles | 161 | 8 | 169 |
| 5824 | Azafatos de tierra | 47 | 117 | 164 |
| 9520 | Peones ganaderos | 138 | 22 | 160 |
| 9530 | Peones agropecuarios | 109 | 51 | 160 |
| 4424 | Teleoperadores | 51 | 107 | 158 |
| 2824 | Profesionales del trabajo y la educación social | 29 | 127 | 156 |
| 8202 | Ensambladores de equipos eléctricos y electrónicos | 90 | 65 | 155 |
| 5941 | Vigilantes de seguridad y similares habilitados para ir armados | 122 | 27 | 149 |
| 8142 | Operadores de máquinas para fabricar productos de material plástico | 126 | 21 | 147 |
| 2932 | Compositores, músicos y cantantes | 97 | 48 | 145 |
| 9490 | Otras ocupaciones elementales | 87 | 57 | 144 |
| 3128 | Técnicos en metalurgia y minas | 65 | 65 | 130 |
| 3510 | Agentes y representantes comerciales | 83 | 44 | 127 |

**2.16. Ocupaciones⁵ más contratadas (con 100 y más contratos) por género.
(82,30%% del total de la contratación)**

| Código | Ocupación | Hombres | Mujeres | Total |
|--------|---|---------|---------|-------|
| 7312 | Soldadores y oxicortadores | 123 | 2 | 125 |
| 2121 | Enfermeros no especializados | 19 | 100 | 119 |
| 4123 | Empleados de logística y transporte de pasajeros y mercancías | 88 | 28 | 116 |
| 3820 | Programadores informáticos | 80 | 32 | 112 |
| 8201 | Ensambladores de maquinaria mecánica | 66 | 42 | 108 |
| 4423 | Telefonistas | 25 | 80 | 105 |
| 5492 | Promotores de venta | 17 | 84 | 101 |
| 8160 | Operadores de máquinas para elaborar productos alimenticios, bebidas y tabaco | 47 | 53 | 100 |

2.17. Ocupaciones más contratadas con contrato indefinido por grupo ocupacional

| Código | Ocupación | Contratos Indefinidos | | |
|--|---|-----------------------|--------------|-------|
| | | Iniciales | Conversiones | Total |
| GRUPO 1: Directores y Gerentes | | | | |
| 1120 | Directores generales y presidentes ejecutivos | 6 | 0 | 6 |
| 1313 | Directores de industrias manufactureras | 6 | 0 | 6 |
| GRUPO 2: Técnicos y profesionales científicos e intelectuales | | | | |
| 2932 | Compositores, músicos y cantantes | 24 | 0 | 24 |
| 2431 | Ingenieros industriales y de producción | 10 | 5 | 15 |
| 2824 | Profesionales del trabajo y la educación social | 2 | 11 | 13 |
| 2711 | Analistas de sistemas | 9 | 2 | 11 |
| GRUPO 3: Técnicos; profesionales de apoyo | | | | |
| 3820 | Programadores informáticos | 60 | 9 | 69 |
| 3510 | Agentes y representantes comerciales | 38 | 21 | 59 |
| 3139 | Técnicos en control de procesos no clasificados bajo otros epígrafes | 2 | 23 | 25 |
| 3613 | Asistentes de dirección y administrativos | 10 | 12 | 22 |
| GRUPO 4: Empleados contables, administrativos y otros empleados de oficina | | | | |
| 4309 | Empleados administrativos sin tareas de atención al público no clasificados bajo otros epígrafes | 34 | 60 | 94 |
| 4500 | Empleados administrativos con tareas de atención al público no clasificados bajo otros epígrafes | 47 | 47 | 94 |
| 4122 | Empleados de oficina de servicios de apoyo a la producción | 3 | 11 | 14 |
| 4111 | Empleados de contabilidad | 5 | 8 | 13 |
| GRUPO 5: Trabajadores de los servicios de restauración, personales, protección y vendedores | | | | |
| 5220 | Vendedores en tiendas y almacenes | 84 | 148 | 232 |
| 5120 | Camareros asalariados | 23 | 57 | 80 |
| 5110 | Cocineros asalariados | 18 | 16 | 34 |
| 5611 | Auxiliares de enfermería hospitalaria | 5 | 24 | 29 |
| GRUPO 6: Trabajadores cualificados en el sector agrícola, ganadero, forestal y pesquero | | | | |
| 6110 | Trabajadores cualificados en actividades agrícolas (excepto en huertas, invernaderos, viveros y jardines) | 20 | 3 | 23 |
| 6203 | Trabajadores cualificados en actividades ganaderas de porcino | 4 | 6 | 10 |
| 6410 | Trabajadores cualificados en actividades forestales y del medio natural | 9 | 0 | 9 |

2.17. Ocupaciones más contratadas con contrato indefinido por grupo ocupacional

| Código | Ocupación | Contratos Indefinidos | | |
|---|--|-----------------------|--------------|-------|
| | | Iniciales | Conversiones | Total |
| 6120 | Trabajadores cualificados en huertas, invernaderos, viveros y jardines | 1 | 5 | 6 |
| GRUPO 7: Artesanos y trabajadores cualificados de las industrias manufactureras y la construcción (excepto operadores de instalaciones y maquinaria) | | | | |
| 7701 | Matarifes y trabajadores de las industrias cárnicas | 7 | 43 | 50 |
| 7121 | Albañiles | 8 | 28 | 36 |
| 7401 | Mecánicos y ajustadores de vehículos de motor | 7 | 23 | 30 |
| 7899 | Oficiales, operarios y artesanos de otros oficios no clasificados bajo otros epígrafes | 12 | 17 | 29 |
| GRUPO 8: Operadores de instalaciones y maquinaria, y montadores | | | | |
| 8432 | Conductores asalariados de camiones | 31 | 63 | 94 |
| 8209 | Montadores y ensambladores no clasificados en otros epígrafes | 43 | 16 | 59 |
| 8331 | Operadores de maquinaria de movimientos de tierras y equipos similares | 5 | 17 | 22 |
| 8440 | Conductores de motocicletas y ciclomotores | 21 | 0 | 21 |
| GRUPO 9: Ocupaciones elementales | | | | |
| 9100 | Empleados domésticos | 146 | 1 | 147 |
| 9210 | Personal de limpieza de oficinas, hoteles y otros establecimientos similares | 47 | 57 | 104 |
| 9700 | Peones de las industrias manufactureras | 16 | 77 | 93 |
| 9811 | Peones del transporte de mercancías y descargadores | 12 | 50 | 62 |

3. Contratación de Trabajadores Extranjeros

3.1. Contratos realizados a trabajadores extranjeros por nacionalidad y provincia (27,17%% de la contratación total)

| País | | Huesca | Teruel | Zaragoza | Total |
|------|-----------------------|--------------|------------|--------------|--------------|
| 642 | Rumanía | 275 | 177 | 1.732 | 2.184 |
| 504 | Marruecos | 127 | 139 | 722 | 988 |
| 170 | Colombia | 54 | 61 | 487 | 602 |
| 558 | Nicaragua | 24 | 6 | 528 | 558 |
| 686 | Senegal | 101 | 5 | 394 | 500 |
| 218 | Ecuador | 21 | 1 | 387 | 409 |
| 862 | Venezuela | 41 | 18 | 298 | 357 |
| 12 | Argelia | 30 | 2 | 322 | 354 |
| 100 | Bulgaria | 73 | 13 | 133 | 219 |
| 270 | Gambia | 55 | 2 | 127 | 184 |
| 288 | Ghana | 20 | 3 | 136 | 159 |
| 214 | Dominicana, República | 14 | 11 | 118 | 143 |
| 466 | Malí | 78 | 5 | 57 | 140 |
| 604 | Perú | 6 | 12 | 120 | 138 |
| 192 | Cuba | 12 | 18 | 94 | 124 |
| 586 | Pakistán | 8 | 2 | 102 | 112 |
| 156 | China | 5 | 7 | 99 | 111 |
| 804 | Ucrania | 25 | 6 | 79 | 110 |
| 620 | Portugal | 17 | 20 | 72 | 109 |
| 340 | Honduras | 17 | 3 | 87 | 107 |
| 76 | Brasil | 16 | 7 | 75 | 98 |
| 566 | Nigeria | 15 | 0 | 67 | 82 |
| | Resto | 148 | 34 | 796 | 978 |
| | Total | 1.182 | 552 | 7.032 | 8.766 |

3.2. Contratos realizados a trabajadores extranjeros por nacionalidad y género

| País | | Hombres | Mujeres | Total |
|------|-----------------------|---------|---------|--------------|
| 642 | Rumanía | 1.185 | 999 | 2.184 |
| 504 | Marruecos | 800 | 188 | 988 |
| 170 | Colombia | 358 | 244 | 602 |
| 558 | Nicaragua | 189 | 369 | 558 |
| 686 | Senegal | 415 | 85 | 500 |
| 218 | Ecuador | 211 | 198 | 409 |
| 862 | Venezuela | 161 | 196 | 357 |
| 12 | Argelia | 316 | 38 | 354 |
| 100 | Bulgaria | 105 | 114 | 219 |
| 270 | Gambia | 142 | 42 | 184 |
| 288 | Ghana | 123 | 36 | 159 |
| 214 | Dominicana, República | 88 | 55 | 143 |
| 466 | Malí | 111 | 29 | 140 |
| 604 | Perú | 74 | 64 | 138 |
| 192 | Cuba | 67 | 57 | 124 |
| 586 | Pakistán | 107 | 5 | 112 |

3.2. Contratos realizados a trabajadores extranjeros por nacionalidad y género

| País | | Hombres | Mujeres | Total |
|------|--------------|--------------|--------------|--------------|
| 156 | China | 73 | 38 | 111 |
| 804 | Ucrania | 45 | 65 | 110 |
| 620 | Portugal | 65 | 44 | 109 |
| 340 | Honduras | 26 | 81 | 107 |
| 76 | Brasil | 31 | 67 | 98 |
| 566 | Nigeria | 44 | 38 | 82 |
| | Resto | 551 | 427 | 978 |
| | Total | 5.287 | 3.479 | 8.766 |

3.3. CONTRATOS REALIZADOS A EXTRANJEROS POR GÉNERO Y GRUPO DE EDAD

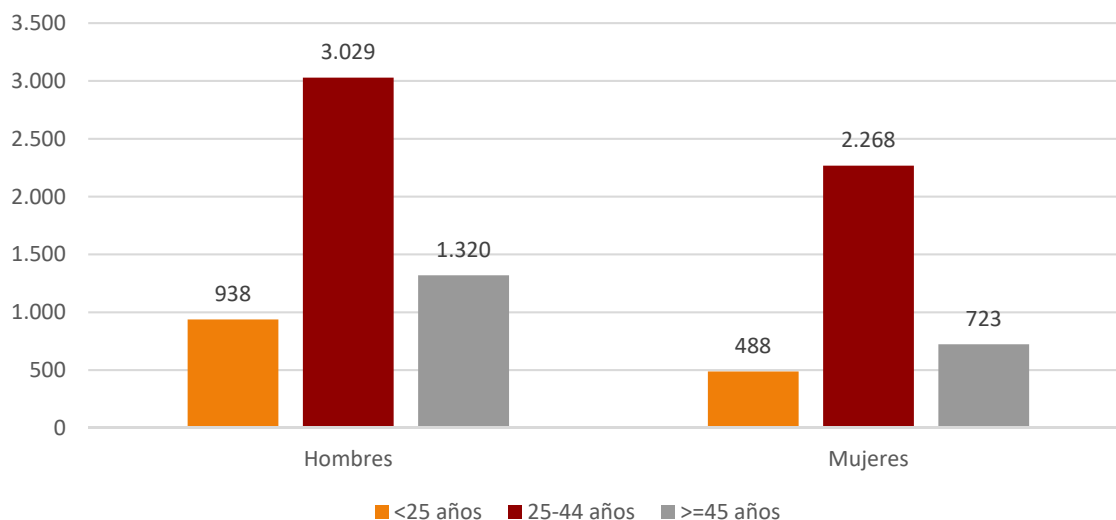

**3.4. Ocupaciones más contratadas (30 y más trabajadores extranjeros) por género
(87,54% % del total de contratos de extranjeros)**

| Código | Ocupación | Hombres | Mujeres | Total |
|--------|---|---------|---------|--------------|
| 9700 | Peones de las industrias manufactureras | 1.383 | 796 | 2.179 |
| 9511 | Peones agrícolas (excepto en huertas, invernaderos, viveros y jardines) | 598 | 84 | 682 |
| 9210 | Personal de limpieza de oficinas, hoteles y otros establecimientos similares | 117 | 479 | 596 |
| 9811 | Peones del transporte de mercancías y descargadores | 424 | 68 | 492 |
| 5220 | Vendedores en tiendas y almacenes | 111 | 214 | 325 |
| 9100 | Empleados domésticos | 20 | 272 | 292 |
| 9512 | Peones agrícolas en huertas, invernaderos, viveros y jardines | 199 | 43 | 242 |
| 5120 | Camareros asalariados | 88 | 126 | 214 |
| 9432 | Mozos de equipaje y afines | 129 | 81 | 210 |
| 7701 | Matarifes y trabajadores de las industrias cárnicas | 151 | 54 | 205 |
| 8432 | Conductores asalariados de camiones | 159 | 2 | 161 |
| 9229 | Otro personal de limpieza | 74 | 74 | 148 |
| 5629 | Trabajadores de los cuidados a las personas en servicios de salud no clasificados bajo otros epígrafes | 11 | 128 | 139 |
| 9602 | Peones de la construcción de edificios | 133 | 0 | 133 |
| 6110 | Trabajadores cualificados en actividades agrícolas (excepto en huertas, invernaderos, viveros y jardines) | 113 | 15 | 128 |
| 9820 | Reponedores | 78 | 39 | 117 |
| 9530 | Peones agropecuarios | 73 | 36 | 109 |
| 5611 | Auxiliares de enfermería hospitalaria | 12 | 88 | 100 |
| 5710 | Trabajadores de los cuidados personales a domicilio | 4 | 95 | 99 |
| 9520 | Peones ganaderos | 86 | 9 | 95 |
| 8333 | Operadores de carretillas elevadoras | 85 | 0 | 85 |
| 7121 | Albañiles | 77 | 5 | 82 |
| 8143 | Operadores de máquinas para fabricar productos de papel y cartón | 33 | 47 | 80 |
| 8121 | Operadores en instalaciones para la obtención y transformación de metales | 62 | 17 | 79 |
| 8412 | Conductores asalariados de automóviles, taxis y furgonetas | 71 | 3 | 74 |
| 9310 | Ayudantes de cocina | 26 | 44 | 70 |
| 5110 | Cocineros asalariados | 25 | 35 | 60 |
| 8159 | Operadores de máquinas para fabricar productos textiles no clasificados bajo otros epígrafes | 17 | 42 | 59 |
| 4424 | Teleoperadores | 13 | 44 | 57 |
| 8209 | Montadores y ensambladores no clasificados en otros epígrafes | 39 | 16 | 55 |
| 7899 | Oficiales, operarios y artesanos de otros oficios no clasificados bajo otros epígrafes | 44 | 7 | 51 |
| 8160 | Operadores de máquinas para elaborar productos alimenticios, bebidas y tabaco | 19 | 29 | 48 |
| 8321 | Operadores de maquinaria agrícola móvil | 38 | 0 | 38 |
| 5500 | Cajeros y taquilleros (excepto bancos) | 5 | 31 | 36 |
| 9431 | Ordenanzas | 33 | 3 | 36 |
| 4309 | Empleados administrativos sin tareas de atención al público no clasificados bajo otros epígrafes | 10 | 23 | 33 |
| 4423 | Telefonistas | 8 | 25 | 33 |

3.4. Ocupaciones más contratadas (30 y más trabajadores extranjeros) por género (87,54% % del total de contratos de extranjeros)

| Código | Ocupación | Hombres | Mujeres | Total |
|--------|-------------------------------|---------|---------|-------|
| 9490 | Otras ocupaciones elementales | 16 | 16 | 32 |

3.5. Contratos realizados a trabajadores extranjeros por actividad económica

| Actividad Económica | | Hombres | Mujeres | Total |
|---------------------|---|---------|---------|-------|
| 01 | Agricultura, ganadería, caza y servicios relacionados con las mismas | 1.170 | 200 | 1.370 |
| 02 | Silvicultura y explotación forestal | 16 | 0 | 16 |
| 03 | Pesca y acuicultura | 0 | 0 | 0 |
| 05 | Extracción de antracita, hulla y lignito | 0 | 0 | 0 |
| 06 | Extracción de crudo de petróleo y gas natural | 0 | 0 | 0 |
| 07 | Extracción de minerales metálicos | 0 | 0 | 0 |
| 08 | Otras industrias extractivas | 3 | 0 | 3 |
| 09 | Actividades de apoyo a las industrias extractivas | 0 | 0 | 0 |
| 10 | Industria de la alimentación | 496 | 427 | 923 |
| 11 | Fabricación de bebidas | 8 | 7 | 15 |
| 12 | Industria del tabaco | 0 | 0 | 0 |
| 13 | Industria textil | 31 | 52 | 83 |
| 14 | Confección de prendas de vestir | 28 | 106 | 134 |
| 15 | Industria del cuero y del calzado | 2 | 2 | 4 |
| 16 | Industria de la madera y del corcho, excepto muebles. Cestería y espartería | 12 | 0 | 12 |
| 17 | Industria del papel | 59 | 34 | 93 |
| 18 | Artes gráficas y reproducción de soportes grabados | 3 | 1 | 4 |
| 19 | Coquerías y refino de petróleo | 0 | 0 | 0 |
| 20 | Industria química | 13 | 21 | 34 |
| 21 | Fabricación de productos farmacéuticos | 0 | 2 | 2 |
| 22 | Fabricación de productos de caucho y plásticos | 124 | 63 | 187 |
| 23 | Fabricación de otros productos minerales no metálicos | 25 | 4 | 29 |
| 24 | Metalurgia. Fabricación de productos de hierro, acero y ferroaleaciones | 19 | 1 | 20 |
| 25 | Fabricación de productos metálicos, excepto maquinaria y equipo | 82 | 4 | 86 |
| 26 | Fabricación de productos informáticos, electrónicos y ópticos | 25 | 52 | 77 |
| 27 | Fabricación de material y equipo eléctrico | 29 | 84 | 113 |
| 28 | Fabricación de maquinaria y equipo n.c.o.p. | 46 | 1 | 47 |
| 29 | Fabricación de vehículos de motor, remolques y semirremolques | 545 | 135 | 680 |
| 30 | Fabricación de otro material transporte | 0 | 1 | 1 |
| 31 | Fabricación de muebles | 25 | 12 | 37 |
| 32 | Otras industrias manufactureras | 4 | 22 | 26 |
| 33 | Reparación e instalación de maquinaria y equipo | 23 | 5 | 28 |
| 35 | Suministro de energía eléctrica, gas, vapor y aire acondicionado | 0 | 0 | 0 |
| 36 | Captación, depuración y distribución de agua | 3 | 0 | 3 |
| 37 | Recogida y tratamiento de aguas residuales | 0 | 0 | 0 |
| 38 | Recogida, tratamiento y eliminación de residuos. Valorización | 8 | 6 | 14 |
| 39 | Actividades de descontaminación y otros servicios de gestión de residuos | 0 | 0 | 0 |
| 41 | Construcción de edificios | 188 | 3 | 191 |
| 42 | Ingeniería civil | 9 | 1 | 10 |

3.5. Contratos realizados a trabajadores extranjeros por actividad económica

| Actividad Económica | | Hombres | Mujeres | Total |
|---------------------|--|---------|---------|-------|
| 43 | Actividades de construcción especializada | 157 | 10 | 167 |
| 45 | Venta y reparación de vehículos de motor y motocicletas | 35 | 6 | 41 |
| 46 | Comercio al por mayor e intermediarios del comercio, excepto de vehículos de motor y motocicletas | 244 | 124 | 368 |
| 47 | Comercio al por menor, excepto de vehículos de motor y motocicletas | 184 | 243 | 427 |
| 49 | Transporte terrestre y por tubería | 368 | 14 | 382 |
| 50 | Transporte marítimo y por vías navegables interiores | 0 | 0 | 0 |
| 51 | Transporte aéreo | 0 | 0 | 0 |
| 52 | Almacenamiento y actividades anexas al transporte | 386 | 102 | 488 |
| 53 | Actividades postales y de correos | 71 | 14 | 85 |
| 55 | Servicios de alojamiento | 6 | 34 | 40 |
| 56 | Servicios de comidas y bebidas | 165 | 192 | 357 |
| 58 | Edición | 1 | 14 | 15 |
| 59 | Actividades cinematográficas, de vídeo y de programas de televisión, grabación de sonido y edición musical | 2 | 1 | 3 |
| 60 | Actividades de programación y emisión de radio y televisión | 1 | 0 | 1 |
| 61 | Telecomunicaciones | 4 | 0 | 4 |
| 62 | Programación, consultoría y otras actividades relacionadas con la informática | 13 | 6 | 19 |
| 63 | Servicios de información | 2 | 0 | 2 |
| 64 | Servicios financieros, excepto seguros y fondos de pensiones | 0 | 1 | 1 |
| 65 | Seguros, reaseguros y fondos de pensiones, excepto seguridad social obligatoria | 0 | 0 | 0 |
| 66 | Actividades auxiliares a los servicios financieros y a los seguros | 1 | 0 | 1 |
| 68 | Actividades inmobiliarias | 6 | 2 | 8 |
| 69 | Actividades jurídicas y de contabilidad | 0 | 8 | 8 |
| 70 | Actividades de las sedes centrales. Actividades de consultoría de gestión empresarial | 5 | 6 | 11 |
| 71 | Servicios técnicos de arquitectura e ingeniería. Ensayos y análisis técnicos | 15 | 26 | 41 |
| 72 | Investigación y desarrollo | 3 | 0 | 3 |
| 73 | Publicidad y estudios de mercado | 3 | 3 | 6 |
| 74 | Otras actividades profesionales, científicas y técnicas | 16 | 35 | 51 |
| 75 | Actividades veterinarias | 2 | 1 | 3 |
| 77 | Actividades de alquiler | 7 | 0 | 7 |
| 78 | Actividades relacionadas con el empleo | 47 | 26 | 73 |
| 79 | Actividades de agencias de viajes, operadores turísticos, servicios de reserva y actividades relacionadas con los mismos | 0 | 1 | 1 |
| 80 | Actividades de seguridad e investigación | 6 | 8 | 14 |
| 81 | Servicios a edificios y actividades de jardinería | 186 | 397 | 583 |
| 82 | Actividades administrativas de oficina y otras actividades auxiliares a las empresas | 119 | 125 | 244 |
| 84 | Administración pública y defensa. Seguridad social obligatoria | 22 | 44 | 66 |
| 85 | Educación | 21 | 32 | 53 |
| 86 | Actividades sanitarias | 17 | 36 | 53 |
| 87 | Asistencia en establecimientos residenciales | 21 | 286 | 307 |
| 88 | Actividades de servicios sociales sin alojamiento | 13 | 106 | 119 |
| 90 | Actividades de creación, artísticas y espectáculos | 10 | 6 | 16 |
| 91 | Actividades de bibliotecas, archivos, museos y otras actividades culturales | 1 | 2 | 3 |
| 92 | Actividades de juegos de azar y apuestas | 2 | 1 | 3 |
| 93 | Actividades deportivas, recreativas y de entretenimiento | 81 | 11 | 92 |

3.5. Contratos realizados a trabajadores extranjeros por actividad económica

| Actividad Económica | | Hombres | Mujeres | Total |
|---------------------|---|--------------|--------------|--------------|
| 94 | Actividades asociativas | 2 | 12 | 14 |
| 95 | Reparación de ordenadores, efectos personales y artículos de uso doméstico | 7 | 8 | 15 |
| 96 | Otros servicios personales | 15 | 22 | 37 |
| 97 | Actividades de los hogares como empleadores de personal doméstico | 24 | 268 | 292 |
| 98 | Actividades de los hogares como productores de bienes y servicios para uso propio | 0 | 0 | 0 |
| 99 | Actividades de organizaciones y organismos extraterritoriales | 0 | 0 | 0 |
| Total | | 5.287 | 3.479 | 8.766 |